Tage Madsen 1942

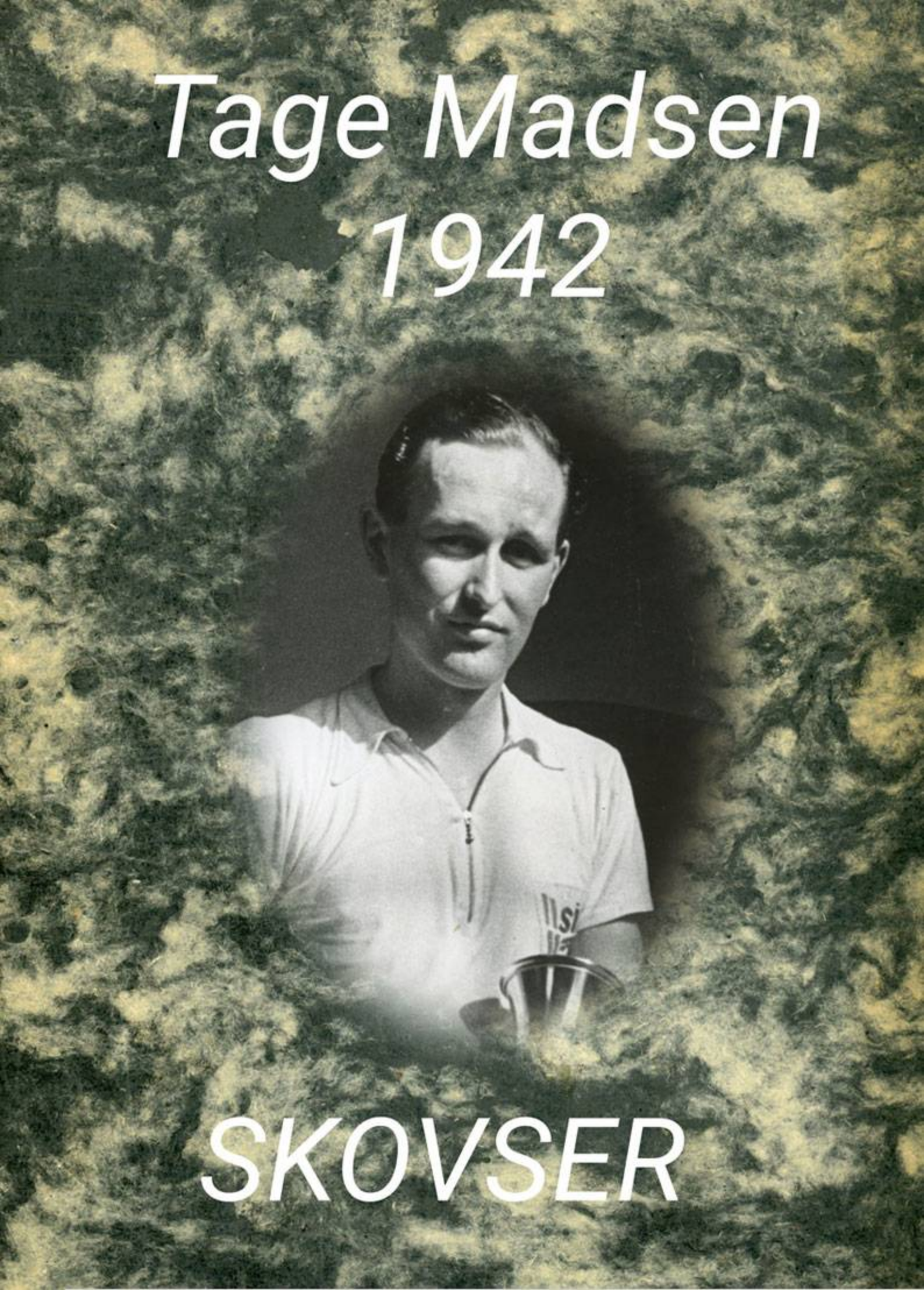

SKOVSER

BADMINTON

1942-43.

FBK

I Aften spiller Tage Madsen og hans nye Makker

Indledende Kampe i Mixed Double paa Frederiksberg

Tage Madsen. Esther Blentoft.

F. B. K.s aabne Turnering, der er Sæsonens første, er nu i Gang. Den begyndte med de indledende Kampe i Herre-Double, hvor der ikke skete større Overraskelser. Til Kvartfinalerne gik de Par, man paa Forhaand maatte anse for Favoritparrene, nemlig Tage Madsen—Carl Frøhlke, S. I. F., Poul Holm—Arent Petersen, A. B. C., Gunnar Holm—Niels Kjems, S. I. F., og Børge Frederiksen, S. I. F.—Jesper Bie, K. B. K.

I Aften fortsætter Turneringen med indledende Kampe i Mixed Double, hvor der kan ventes nogle ret spændende Dyster. Med særlig Interesse imødeser man den Indsats, som Tage Madsen og hans nye Makker Esther Blentoft vil gøre. De spiller i nederste Halvdel i Aften og vil formodentlig gaa igennem til Kvartfinalerne. Det andet Kvartfinalepar i denne Halvdel kan der ikke være Tvivl om. Det maa blive Jesper Bie, K. B. K.—Tonny Olsen, G. B. K. I øverste Halvdel er Jan Schmidt—Jytte Thayssen, S. I. F., og Børge Frederiksen—Marie Ussing antagelig de stærkeste Par.

*

Tage Madsen slaaet i Mixed Double

Hans Makker var for svag. - I de øvrige Rækker blev det til Favoritsejre efter to pragtfulde Kampe

I AFTES sluttede den aabne Mesterrækketurnering i FBK's Hal paa Rolighedsvej. Mange Tilskuere kan den lille Hal jo ikke tage, men der var alt, hvad der kunde være — og lidt til. Desværre bevirkede Varmen fra de mange Mennesker, at Gulvet blev glat og fugtigt, hvad der navnlig under den midterste Kamp — Herre-Doublen — var generende. Børge Frederiksen faldt adskillige Gange og slog den ene Gang Knæet tilsyneladende ret slemt. Ogsaa Carl Frøhlke kurede et Par Gange hen ad Gulvet.

Meget fin Dame-Double

Hvad selve Kampene angaar, saa man den bedste Dame-Double til Dato i Danmark. For nogle Aar siden gik man ud og trak frisk Luft, naar der blev spillet Dame-Double, men det gør man ikke mere. Den Dyst, Jytte Thayssen—Marie Ussing og Tonny Olsen—Erna Hougaard gav hverandre, var saa ladet med Spænding og bød paa saa fremragende Spil, at det Gang paa Gang fik Bifaldet frem hos Tilskuerne, naar Serierne over Nettet havde været ekstraordinært lange. At Jytte Thayssen og Tonny Olsen spiller godt Badminton, er ikke nogen Nyhed. I Aftes blev de bravt bistaaet henholdsvis af Marie Ussing, der efterhaanden behandler en Bold med forbløffende Virtuositet, og Erna Hougaard, der ikke alene lægger den megen Kraft, hun raader over, i Slagene, men tillige har lært at placere Bolden ubehageligt for Modstanderne. Nu vandt Jytte Thayssen—Marie Ussing 15—12, 15—10, men Modstanderne tabte med Ære.

Carl Frøhlkes store Kamp

Herre-Doublen mellem Tage Madsen—Carl Frøhlke og Børge Frederiksen—Jesper Bie blev ogsaa et Festfyrværkeri fra Start til Finis. Ganske vist fik Børge og Jesper ikke mere end 5 i 1 Sæt, men der var mere Kamp om det, end Tallene viser. I 2. Sæt spillede de sig op og naaede 12 Points, men her satte Børge Frederiksens mange Fald ham ud af Slag. Carl Frøhlke skal roses for denne Kamp. Han er ved at spille en Herre-Double lige saa godt som sin berømte Makker — i Aftes var han mere sikker, end vi har set ham længe.

Tage Madsen er kort sagt Tage Madsen. Blændende, sikker, hurtig som en Panfer og ustandselig i Angreb. Paa den anden Side Nettet saa man nogle fine Placeringer fra Jesper Bie og nogle forbløffende skraa Bolde fra Børge Frederiksen — Bolde, der et Par Gange narrede de rutinerede Modstandere.

I Mixed Doublen gik det galt for Tage Madsen. Hans Makker, Esther Blentoft, er meget svag — i hvert Fald i det Selskab — og at Tage Madsen har spillet sig igennem til Finalen, er ikke til at forstaa. I Aftes spillede han Single mod det næststærkeste Mixed Double-Par i Danmark, Jan Schmidt og Jytte Thayssen, og det var ikke langt fra, at han havde vundet. Der var i hvert Fald Momenter, hvor man troede, Spillet vilde vende. Tage Madsen sled, saa Sveden rendte ham ned ad Halsen, han naaede Bolde, som vilde være tabt for enhver anden dødelig, men Jytte og Jan var alligevel den Tand stærkere, der gav dem Sejren i to Sæt, 15—10, 15—12. Denne Kamp havde dog mere Kuriositetens Interesse — man var spændt paa at se, hvor langt Tage Madsen kunde naa ved saa at sige at spille alene.

Tonny Olsen—Erna Hougaard gjorde hvad de kunde

Dame-Doublens første Sæt var nervepirrende. Jytte Thayssen—Marie Ussing gik hurtigt i Spidsen fra 6—3 helt op til 13—6, men saa kom der Gang i Modstanderne. I et forbitret Forsøg paa at naa op i minutlange Dueller naaede de helt op paa 12—13, saa kunde de ikke mere. Jytte Thayssen og Marie Ussing tog Sættet 15—12. I 2. Sæt var man paa a 4 og a 5, Tonny Olsen—Erna Hougaard var een Gang i Spidsen med 9—8, men kunde ikke holde — Skovserpigerne tog Sættet efter haard Kamp 15—10. Match: Jytte Thayssen—Marie Ussing 15—12, 15—10.

Skovser-Sejr i Herre-Double

Begyndelsen af Herre-Doublen tegnede til det helt store. Der blev slaaet til Bolden, saa det lød som Skud i den lille Hal. Parterne kom paa a 1 og a 3 og a 4, saa forcerede Tage Madsen og Carl Frøhlke — støt og uimodstaaeligt, skønt Jesper Bie og Børge Frederiksen sloges for Livet om hver Bold. Skovserne tog Sættet hjem 15—5, lidt for stort efter Spilet, som stadig blev forstyret af de mange Fald paa Banen.

I 2. Sæt var Børge Frederiksen—Jesper Bie i Spidsen, 6—3 og 9—6, saa fik Skovserne udlignet til a 9, gik i Spidsen 12—9, 13—9 og 13—11, for at tage Sættet ved 15—11. Match: Tage Madsen—Carl Frøhlke 15—5, 15—11.

Tage Madsens store Mixed-Double

Mixed Doublen blev lidt af en Skuffelse. Esther Blentoft var ikke stærk nok i det fine Selskab. Et Par Gange scorede hun dog ved resolute Fremstød til Nettet, men det var Tage Madsen der tog hele Slæbet — han var ganske simpelt over hele Banen, smashede Gang paa Gang lige paa Jytte Thayssen, men maatte efte give op overfor Jan Schmidts skraa Placeringer. Jytte Thayssen var paafaldende ineffektiv og kiksede meget i denne Kamp. Det var først og fremmest en Dyst mellem de to Herrer, og det, Jytte Thayssen var stærkere end Esther Blentoft, gjorde Udslaget. Tage Madsen—Esther Blentoft førte 4—1, saa blev det a 4, og herefter var det Jan Schmidt—Jytte Thayssen, der var i Føring, og de tog Sættet 15—10. I 2. Sæt var Jan Schmidt—Jytte Thayssen i Spidsen, 4—1, 8—3 og 10—5; saa satte Tage Madsen en Offensiv ind og fik ved eventyrligt Spil rettet af til a 11 og a 12; saa var selv hans Kræfter udtømt, og Sættet og dermed Matchen gik til Jan Schmidt—Jytte Thayssen, der vandt 15—10, 15—12.

dich.

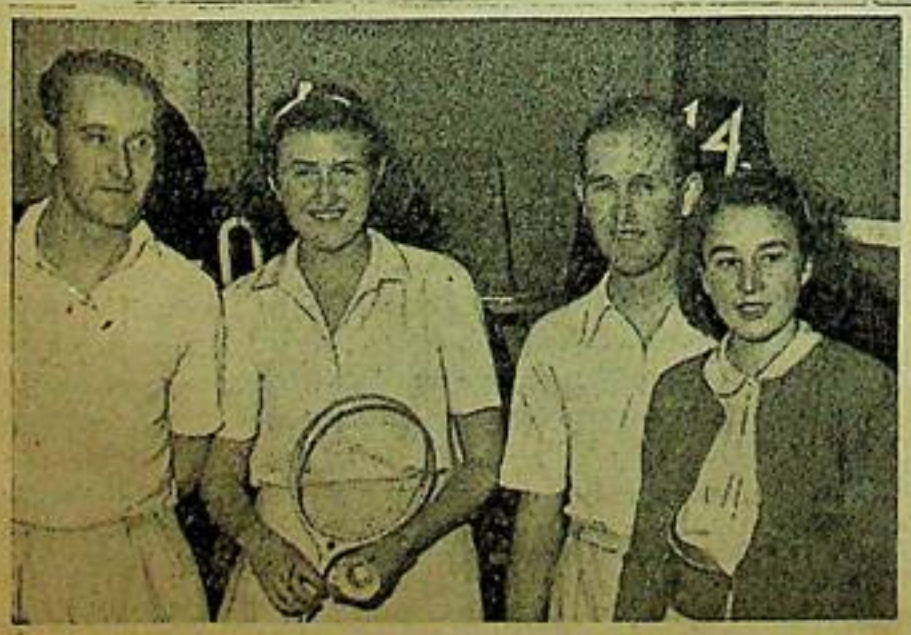

Ogsaa Finalerne i Frederiksberg-Badmintonturnering gav Favoritsejre. Paa Billedet præsenterer vi til venstre Jan Schmidt & Jytte Thayssen, Esther Blentoft & Tage Madsen.

VBC's aabne Turnering

Tage Madsen og Jytte Thayssen vandt Single-Mesterskaberne

Spændende Kampe i Valby Badminton Clubs aabne Mesterskaber

INTERESSEN for de afsluttende Kampe i Valby Badminton Clubs aabne Singleturnering, der spilledes i Aftes i Valbyhallen, var saa stor, at Arrangørerne maatte lukke Dørene, og de godt 300 Tilskuere, der var kommet ind, stod pakket som Sild i Tønde. Som ventet vandt Tage Madsen Herresingle. Han er for Øjeblikket mere straalende, end han maaske nogensinde har været. I Damesingle overraskede Jytte Thayssen ved at besejre Tonny Olsen i tre Sæt.

I Semifinalen nærmest affærdigede Tage Madsen Børge Frederiksen, der paa ingen Maade spillede daarligt, men han formeligt „lagde sig paa ham" fra Starten, og det var umuligt for Børge Frederiksen at komme i Angreb. Han blev ustandselig presset, og Tage Madsen var ustandselig den Brøkdel af et Sekund hurtigere over Bolden, end Modstanderen beregnede. I første Sæt fik Børge Frederiksen 8 Point, hvorimod han kun klarede at hjemføre et enkelt Point i andet. Semifinalen mellem Jesper Bie og Jørgen Hansen fik et overraskende Resultat. Det var almindeligt ventet, at Jørgen Hansen vilde vinde denne Kamp efter sine gode Resultater i tidligere Kampe i Efteraaret, men Jesper Bie overrumplede ham fuldstændig og vandt meget hurtigt de to Sæt 15—7, 15—3.

Jytte Thayssen førte andet Sæt 5—0 men tabte

Efter disse to Kampe fulgte Finalen i Dame Single, hvor Jytte Thayssen noget overraskende, men fuldstændig fortient besejrede Danmarksmesteren Tonny Olsen i tre Sæt. Jytte Thayssen er for Øjeblikket i glimrende Form, hvorimod Tonny Olsen endnu syntes at mangle en Del i Sikkerhed. I første Sæt førte Jytte Thayssen hele Tiden. Fra 3—3 kom hun i Spidsen 5—3. Tonny Olsen scorede et enkelt Point, men herefter tog Jytte Thayssen de næste fem Bolde og vandt Sættet 11—4. I andet Sæt kom hun hurtig i Spidsen 5—0 og havde tilsyneladende Kampen hjemme, men pludselig fik Tonny Olsen Længde paa sine Bolde og mere Sikkerhed i sine Netbolde, og efter maange spændende og smukke Boldduueller kom de to Damer paa à 9. Jytte Thayssen valgte tre Bolde, som Tonny Olsen vandt forholdsvis let, da Modstanderen kiksede et Par Gange. Jytte Thayssen syntes noget træt af de haarde Dueller, men kom forbavsende frisk tilbage i tredje Sæt, hvor hun i Løbet af kort Tid førte 5—1. Tonny Olsen tog de næste tre Bolde, men kiksede en oplagt Bold, og

Tage Madsen.

Jytte Thayssen fik Serveretten. Gang paa Gang sloges de haardt om Pointerne. Tonny Olsen naaede at udligne 6—6, men saa fik Jytte Thayssen atter en stærk Periode og vandt Sættet 11—6.

Der er ikke stor Forskel paa de to unge Damer. I Aftes var det Jytte, næste Gang maaske Tonny, men forhaabentlig er de begge med i Gentofte Badminton Klubs aabne Turnering, hvor der er lagt op til en spændende Revanche.

I Herrernes Finale overgik *Tage Madsen* sig selv i første Sæt med noget af det smukkeste Spil, vi hidtil har set herhjemme. *Jesper Bie* kunde ikke komme i Gang og Tage Madsen fik hurtig første Sæt 15—1. I andet Sæt overtog Jesper Bie overraskende Tøten, Tage Madsen var synlig generet af Boldene, der gik for hurtigt, og Jesper Bie tog Sættet 6—15. I det afgørende Sæt havde Tage Madsen atter overvundet sin Usikkerhed og vandt Sættet 15—3 og der med Kampen. *Ib.*

Tage Madsen sikker som en Automat

Man lagde for med to Semifinaler i Herre Single. Først Tage Madsen og Børge Frederiksen, begge SIF. Tage Madsen begyndte stærkt som sædvanlig, sikker som en Maskine eller Automat og med en Fejlprocent, der er mindre end een.

MÆGTIGT SPIL

Tage Madsen bedre i Aftes end nogen Sinde

TAGE MADSENS Spil i de afsluttende Kampe i Valby Badminton Clubs aabne Singleturnering blev en stor Oplevelse for de 300 Tilskuere, der stod pakket sammen om Banen, efter at Dørene var lukket for yderligere Tilstrømning. Han slog sine stærke Modstandere med en Lethed, som tyder paa, at han for Tiden er stærkere end nogen Sinde.

Man begyndte med Semifinalerne i Herresingle, og først mødtes Tage Madsen og Børge Frederiksen. Tage Madsen var nok Favorit, men man havde ventet ret haard Kamp. Det blev der ikke Tale om, for Tage Madsen satte fuld Fart paa fra Starten og lod aldrig Børge Frederiksen overtage Initiativet. Der var ikke gaaet lang Tid, før Tage Madsen førte 13—3, men saa fik Børge Frederiksen en stærk Periode, saa det kom til at staa 13—8, hvorefter Tage Madsen tog Sættet 15—8. I andet Sæt førte Børge Frederiksen 1—0 og 2—1, men i en Haandevending kom Tage Madsen foran 12—2 og vand Sættet 15—4.

I den anden Semifinale havde Jesper Bie uventet let Spil med Jørgen Hansen, som ellers har haft gode Resultater i den sidste Tid. Jesper Bie vandt Kampen 15—7, 15—7.

Tage Madsen.

Et flot Sæt

I første Sæt af Finalen saa man Tage Madsen i al hans Glans. Ved ganske forbløffende godt Spil kom han foran 13—0 og vandt Sættet 15—1. I andet Sæt var han meget usikker, og Jesper Bie førte 7—3. Tage Madsen kom op paa 6—7, men slappedes saa, og Bie vandt Sættet 15—6. I det tredie og afgørende Sæt spillede Tage Madsen til fra Starten og viste, hvor fuldendt han behersker alle Spillets Faser. Atter førte han 13—0 og vandt Sættet 15—3, saaledes at hans Sejr kom til at lyde paa 15—1, 6—15, 15—3.

Ind mellem Semifinalerne og Finalen i Herresingle spillede man Finalen i Damesingle mellem Jytte Thayssen og Tonny Olsen. Her bekræftede Formen fra de indledende Kampe sig. Normalt er Tonny Olsen maaske den stærkeste af de to i Single, men hun er ikke i bedste Form for Tiden, og Jytte Thayssen var Sikkerheden selv i det meste af Kampen. Hun vandt første Sæt 11—4 og førte 5—0 i andet Sæt, da Tonny Olsen en Overgang fik sit bedste Spil frem og vandt Sættet 12—9. I tredie Sæt førte Jytte Thayssen 5—1, men Tonny Olsen kom op paa 6—6, hvorefter Jytte Thayssen atter dominerede og tog Sættet 11—6, saaledes at hendes Sejr blev paa 11—4, 9—12, 11—6.

Jesper Bie.

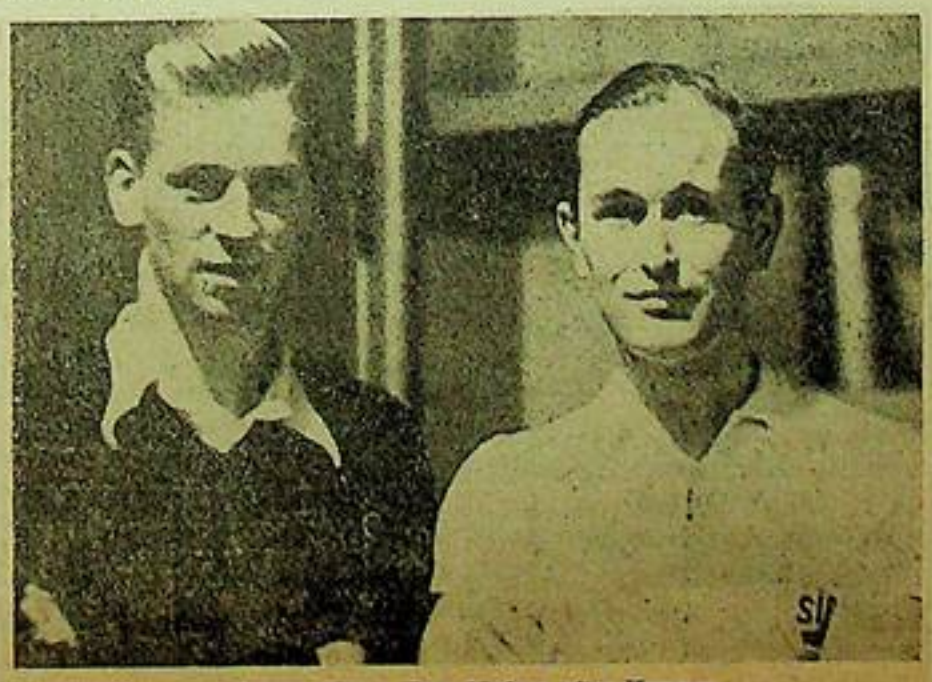

Jesper Bie og Tage Madsen efter Kampen.

Gentofte

To Søskendepar i Badminton: Tonny Olsen og Elly Jensen og Tage og Mogens Madsen er med i Gentofte Badminton Klubs store Turnering i disse Dage.

Hvile efter Kampen

Efter at have vundet deres Kampe i Gentofte Badminton-Klubs aabne Mesterskaber i Aftes nød Tage Madsen og Jytte Thayssen Hvilen paa Tilskuerpladserne og saa ud til at more sig over Kammeraternes Anstrengelser, selv om der var hundekoldt i Hallen.

DET maa endnu en Gang slaas fast, at den gamle Garde inden for Badmintonspillernes Rækker endnu engang har holdt de unge fremstormende Talenter fra Livet, men den Dag er ikke fjern, hvor det rigtig for Alvor kniber for de Spillere, der i de senere Aar har præget dansk Badminton, med at holde Positionen. Det viste sig tydeligt i *Gentofte Badminton Klubs* aabne Mesterskaber, hvis Finaler spilles i Aften Kl. 19,30, og det viste sig for fjorten Dage siden i S. I. F.s aabne Mesterskaber. Den Fornyelse, man fra flere Sider efterlyser, er paa Vej. *Der er egentlig kun én Spiller inden for Herrernes Rækker, der endnu er klart den bedste. Det er Tage Madsen, som er i Særklasse,* og den, der inden for en overskuelig Fremtiden kan faa hans Skalp i sit Bælte, vil faa Murene og Lamellerne i den Hal, hvor det foregaar, til at skælve.

Jørgen Hansen slog Tage Madsen, der blev udspillet 15—3, 15—2

Sensationelt Finaleresultat i Gentofte — — Tonny Olsen vandt sikkert over Jytte Thayssen

Aarets hidtil største Badminon-Sensation indtraf paa Sidstedagen af Gentofte B. K.s Mesterskabsturnering, da Danmarksmesteren Tage Madsen, S.I.F., blev slaaet og udspillet efter alle Kunstens Regler af den unge Jørgen Hansen fra Valby Sports-Klub. Det var Tage Madsens første Nederlag i over et Aar og Cifrene var nærmest knusende: 15—3, 15—2.

Mesteren fik, som man siger, „ikke Fødderne til Jorden". Jørgen Hansen formaaede at gennemføre sit eget Spil og sin egen Taktik fra først til sidst. Han holdt navnlig Modstanderen fra Nettet med generende Baggrundsplaceringer, som Tage Madsen alt for ofte returnerede med svage „drop"s, der gav Jørgen Hansen hyppig Lejlighed til selv at „droppe" med direkte Resultat eller score paa korte skraa Returneringer.

Tage Madsen reagerede ikke med vanlig Hurtighed, og Farten bekom ham ilde. Kampen afvikledes med stor Hurtighed, og man vil nu med stor Opmærksomhed følge Jørgen Hansens kommende Kampe mod de stærkeste Modstandere, først og fremmest i Københavns-Mesterskaberne. Han har for haft Tage Madsen i Vanskeligheder, saa det er ikke noget Tilfælde, at han denne Gang viste sig stærkest, selv om Sejrens Overlegenhed var ganske ekstraordinær og ikke noget naturligt Udtryk for Styrkeforholdet. Der var da ogsaa mere Kamp om de enkelte Bolde, end det fremgaar af Tallene.

De øvrige Resultater var normale.

Tonny Olsen, G.B.K., vandt i stor Stil over Jytte Thayssen, S.I.F., 11—5 11—6. Slagene laa meget sikkert for hende baade i langt og kort Spil.

I mixed Double vandt *Jan Schmidt & Jytte Thayssen*, S.I.F., over *Poul Holm*, A.B.C., & *Solveig Bille-Olsen*, S.B.K., 17—16 17—16.

Der var haard Kamp og „Ombolde" i begge Sæt. Taberne kæmpede tappert, og navnlig udfoldede Poul Holm en ret imponerende Returneringsevne. Han dækkede hele Baggrunden og reddede de utrolligste Bolde, hentet helt nede „paa Gulvet". Vinderne havde derimod

Jørgen Hansen, Valby S. K.

et bedre Sammenspil og dækkede ofte fortræffeligt op for hinanden. Ikke mindst Jytte Thayssen spillede godt; men Jan Schmidt havde mange flotte Enkeltheder iblandet nogen Usikkerhed.

Taberne førte i 1. Sæt med 12—8. I 2. Sæt var Thayssen & Schmidt foran med 10—3, da Modstanderne spillede sig stærkt op og udlignede. Under Omboldene var der meget haard Kamp om Sættet, idet Poul Holm & Solveig Bille-Olsen havde Sætbold, medens Jan Schmidt & Jytte Thayssen først kunde afgøre Kampen paa 7. Matchbold.

I Herredouble vandt *Gunnar Holm & Carl Frohlke*, S.I.F., over Klubkammeraterne *Børge Frederiksen & Jan Schmidt*, 15—9, 15—9.

Endelig vandt i Old-Boys Herredouble Gunnar Jensen, A.B.C., & Mich. Johansen, Swing, over Axel Rasmussen & E. Tamer, K.B.K., 15—6, 15—10.

Badmintonmesterskaberne

for København

Mogens Tronbjerg og Per Brunchmann, SIF, der vandt efter en haard Tresætskamp over Jørgen Hansen, VSK, og Kaj Lauge Hansen, VBC. Nedenunder et Par, som Danmarksmestrene Tage Madsen og Carl Frøhlke faar Besvær med i Finalen, Gunnar Holm og Jan Schmidt.

Tage Madsen server, medens hans Makker Carl Frøhlke afventende følger Bolden.

Kedelig Dommerfadæse

Jørgen Hansen var faktisk slaaet af Carl Otto Hertz i to Sæt, men Dommeren omstødte sin egen Kendelse

Kampene om Københavnsmesterskaberne i Badminton begyndte i Gaar i KBKs Hal i Randersgade. Store Sensationer bød de indledende Kampe ikke paa, men det var dog lige ved! I Herre Single mødtes i 2. Runde Jørgen Hansen, VSK, som saa overraskende og stort besejrede Tage Madsen i GBKs aabne Turnering, og Carl Otto Hertz, KBK. Hertz, denne mærkelige Spiller, der hveranden Gang virker som Begynder, hveranden Gang som Virtuos, havde Kamphumøret paa; han vandt 1. Sæt saa sikkert som 15—10 og førte 14—7 i 2. Sæt. Efter manges Mening vandt Hertz den afgørende Bold, og Dommeren havde allerede skiftet Tallet paa »Maskinen« til 15, da nogle Tilskuere paastod, at Hertz' Bold havde været ude. Dommeren omstødte nu sin egen Kendelse og lod Bolden spille om med det Resultat, at Hertz helt »kom ud af det«, hvorefter Jørgen Hansen tog Sættet og det følgende i Tilgift. Naar en Dommer først har afsagt een Kendelse, maa han ikke fravige den, fordi Tilskuerne har en anden Mening. Jørgen Hansen vandt 10—15, 17—15, 15—7.

Hvem der gaar videre

Ellers skete der ikke noget særligt opsigtvækkende. Tage Madsens nye Makker, Inger Nielsen, ABC, er den ideelle Mi.-Makker, og Parret kan blive farligt for Jan Schmidt og Jytte Thayssen, som iøvrigt i Gaar maatte give Sæt bort til ABC'erne Poul Andersen og Edel Christensen. Men inden Tage Madsen og Amagerpigen kommer saa vidt, skal de dog først møde Børge Frederiksen—Marie Ussing.

MARIE USSING GAV TONNY EN ORDENTLIG LEKTION —

Turneringens største Sensation, da Tonny Olsen kun fik tre Bolde — Finalerne spilles paa Søndag

Poul Hansen & Poul Pedersen, SBK, der tabte til Tage Madsen & Carl Frøhlke.

DET er vist første Gang, Tonny Olsen har faaet en saadan Lektion, da hun i Semifinalerne i Københavnsmesterskaberne tabte til *Marie Ussing*. Tonny Olsens Lod i de Aar, Ruth Dalsgård var den dominerende Singlespiller, var Turnering efter Turnering at stille op til Kløe. Hun tog dem, det maa man sige, i den Rækkefølge de kom, men aldrig før har hun faaet en saa haard Medfart. Tallene 0 og 3 giver selvfølgelig et ganske misvisende Resultat af de to Spilleres Styrkeforhold, men det er tvivlsomt, om Tonny Olsen, selv om hun havde været i sit Es, kunde have vundet denne Kamp.

Hun blev formelig fejet ud af Banen. Tilskuerne fik ikke Tid til at komme sig af Overraskelsen, før det var sket. Marie Ussing lod sig ikke imponere af Modstanderen, energisk og sammenbidt angreb hun ustandselig, jagede Tonny rundt paa Banen, og det lykkedes ikke Tonny Olsen paa noget Tidspunkt at komme med i Spillet. Angreb var der ikke Tale om, og hendes defensive Spil var vegt og uden Præcision.

Ikke Tale om Gennembrud

Det er forkert at sige, at Marie Ussing fik sit Gennembrud i denne Kamp. Idrætsbladet har for længst opdaget hende; det eneste, der er i Vejen med Marie Ussing, er, at hun lever i Skygge af sin mere berømte Klubkammerat Jytte Thayssen, der altid vinder, naar de to spiller Single. Marie har „Jytte-Kompleks" — hvilket sikkert ogsaa bliver Tilfældet paa Søndag i Finalen.

Tonny Olsen klagede efter Kampen over Lyset og over Boldene, og den store Nedsabling har andre Grunde end Marie Ussings glimrende Spil. Det er almindelig kendt, at Tonny Olsen har Nerver. Gaar det hende skævt, skal der ikke meget til, at hun falder helt ud af Rollen. Det var Tilfældet i Kampen i Tirsdags.

Midt i en Tid, hvor internationalt Samarbejde er saa godt som standset, og hvor vi maa „nøjes" med vore hjemlige Kanoner, virker det forfriskende, naar der sker noget uforudset. Badmintonspillerne kan ogsaa bedst være tjent med det, selv om det i første Omgang maaske har en anden Virkning paa de Spillere, det gaar ud over. Men det er ganske givet, at Overraskelser stimulerer Interessen — og inden for Badmintonkrese kan vi godt nu og da trænge til en Stimulans.

I Herre-Single kan man ikke klage paa Overraskelser. *Tage Madsens* Nederlag i Gentofte, *Jørgen Hansens* „Nederlag og efterfølgende Sejr i samme Kamp" i Københavnsmesterskaberne skærper Appetiten. Og nu saa sent som forleden, da *Erik Friis* var „oppe og snuse" i Semifinalen mod Tage Madsen. Det er det, vi skal have. Kampen mellem *Tage Madsen* og *Erik Friis* bød paa Spil af meget høj Klasse. Begge Spillere har — foruden en glimrende Teknik — et smukt Spil, og Kampen var en ren Nydele at overvære. Tage Madsen maatte kæmpe haardt for Sejren og først, da Erik Friis paa Grund af Træthed slappede af i sidste Del af tredje Sæt, var Tage Madsens Sejr sikker. *Jørgen Hansen* havde ikke det samme Besvær med *Børge Frederiksen*. Han vandt 15—7, 15—7.

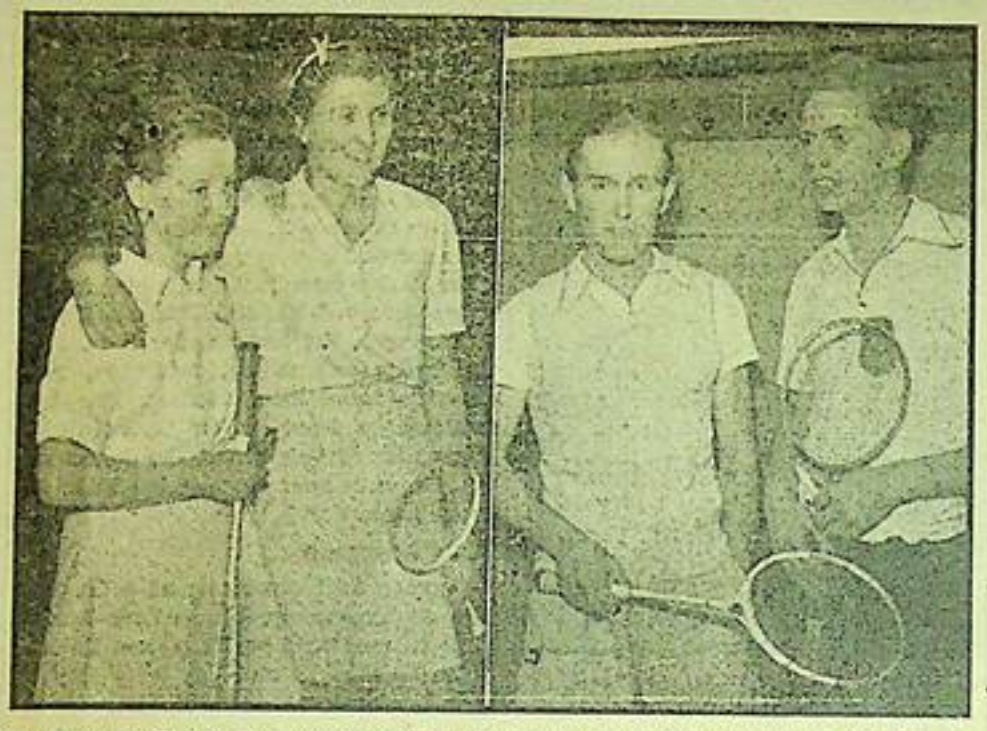

Finalisterne i Single. Fra venstre ses Marie Ussing, Jytte Thayssen, Tage Madsen og Jørgen Hansen.

KLAR REVANCHE

Tage Madsens klare Sejr over Jørgen Hansen

DEN mest spændende Begivenhed paa Finale-Dagen i Københavnsmesterskaberne i Badminton var Finalen i Herresingle mellem Tage Madsen og Jørgen Hansen, hvor Tage skulde have Revanche for sit Nederlag til Jørgen i Gentofte B. K.s Mesterskaber. Efter et meget haardt og spændende første Sæt fik Tage Madsen den eftertragtede Revanche uden Tab af Sæt og beviste, at han stadig er den bedste danske Spiller.

I første Sæt kom han foran 3—0, men saa fik Jørgen Hansen i udpræget Grad Overtaget, og med afvekslende lange clears og perfekte drops naaede han at føre 13—6. Man regnede ham for sikker paa at vinde Sættet, men Tage Madsen opgav ikke Kampen om det og naaede med kolossal Koncentration op paa 13—13. Jørgen Hansen forlangte 5 Ombolde, og Tage Madsen førte 3—0, men det blev 3—3 og 4—3 til Jørgen Hansen, som altsaa kun manglede at vinde een Bold i at faa Sættet. Han forringede sin egen Chance kolossalt ved at serve kort, og Tage Madsen kom paa 4—4 og vandt Sættet paa sin anden Sætbold.

Lettere i 2. Sæt

Skuffelsen tog tilsyneladende stærkt paa Jørgen Hansen, og i andet Sæt førte Tage Madsen 10—0. Jørgen Hansen soldede meget ved Gang paa Gang at bedømme Tage Madsens høje Serve til at gaa ud, for saa at se den falde lige paa Baglinien. Efter 10—0 fik Jørgen Hansen en god Periode, medens Tage Madsen slappede lidt af. Det blev 13—6, men Tage Madsen tog Sættet 15—7, og havde altsaa vundet Kampen 18—17, 15—7.

Forinden havde man oplevet en meget spændende Kamp om Mesterskabet i Damedouble mellem Jytte Thayssen—Marie Ussing og Tonny Olsen—Erna Hougaard. I første Sæt førte Jytte Thayssen—Marie Ussing 10—5, men Modstanderne tog Sættet 15—10. Andet Sæt var meget haardt, men efter hele Tiden at have været foran tog Jytte Thayssen og Marie Ussing Sættet 15—10. I 3. Sæt kom Jytte Thayssen og Marie Ussing foran 12—0, men vandt dog først Sættet 15—7, saaledes at Sejren blev paa 10—15, 15—10, 15—7. Af Vinderne var Marie Ussing meget stærk, men Jytte Thayssen periodevis ret usikker.

Marie Ussing Mester

I Finalen i Mixed Double førte Børge Frederiksen og Marie Ussing i første Sæt 5—0, men siden var Modstanderne Jan Schmidt og Jytte Thayssen klart bedst og tog Sættet 15—10, hvorefter de tog andet Sæt saa overlegent som 15—4. I Finalen i Damesingle vandt Marie Ussing en meget let Sejr over Jytte Thayssen og viste, at hendes Sejr forleden over Tonny Olsen ikke var nogen ren Tilfældighed. Første Sæt tog hun 11—6, efter hele Tiden at have haft Føringen. I 2. Sæt var hun foran 6—1, men fik saa en Svaghedsperiode, saaledes at Jytte Thayssen kom foran 7—6. Marie Ussing forstod dog at samle sig, da det kneb, og vandt 5 Bolde paa Rad, saaledes at hendes Sejr kom til at lyde paa 11—6, 11—7.

Jan Schmidt.

Dagens sidste Kamp var Finalen i Herredouble, hvor Tage Madsen og Carl Frøhlke vandt over Gunnar Holm og Jan Schmidt 15—10, 15—6. Denne Kamp blev ikke saa livlig som ventet, men alt i alt havde de 1000 Tilskuere faaet rigelig Spænding og Underholdning.

Tage Madsen fik Revanche, og Marie Ussing slog Jytte

Skovshoved vandt alle Finalerne i de københavnske Badmintonmesterskaber

Finalisterne i Herre-Single. Til venstre Jørgen Hansen og til højre Vinderen Tage Madsen.

DANMARKSMESTEREN Tage Madsen fik ved de afsluttende Kampe om Københavnsmesterskaberne i Badminton Revanche for sit Nederlag for nylig til Jørgen Hansen. De to Spillere mødtes i Finalen i Herre Single, og efter en spændende Kamp, hvor Tage Madsen fra en tilsyneladende haabløs Situation arbejdede sig op og vandt første Sæt, derefter andet Sæt, og beviste endnu en Gang, at han til trods for et enkelt Nederlag nu og da stadig er vor bedste Badmintonspiller. I Dame Single fortsatte Marie Ussing sin Sukces fra Semifinalen forleden og besejrede Jytte Thayssen i to Sæt.

Børge Frederiksen og Jesper Bie.

En straalende Revanche for Tage Madsen

Efter Dame-Doublen mødtes *Tage Madsen* og *Jørgen Hansen* i den med Spænding imødesete Herre-Single. Efter en længere „Spillen sig ind" tog Kampen sin Begyndelse, og Tage Madsen sikrede sig hurtigt de tre første Point. Men Jørgen Hansen gav endnu en Prøve paa sit overraskende Spil. I Løbet af forholdsvis kort Tid havde han fuldstændig Overtaget, spillede sin Modstander Bolde i de mest usandsynlige Vinkler og tvang ham over i Defensiven. Med den største Akkuratesse spillede han Tage Madsen skiftevis med korte og lange Bolde, og hans clears sad præcist paa Baglinie.

Men ved 10—6 skiftede Billedet fuldstændigt. Tage Madsen fandt pludselig Melodien. Han overtog Angrebet, og nu var det ham, der foretog Klapjagt paa Jørgen Hansen. Især scorede han mange Point paa Dropshots, som Jørgen Hansen slet ikke kunde naa. Tage Madsen kom paa à 13, Jørgen Hansen forlangte fem Ombolde, hvoraf Tage Madsen tog de første to. Stillingen blev 0—1, og Tage Madsen havde Chancen for at tage Sættet i første Omgang, men to Bolde lige efter hinanden blev siddende i Nettet. Jørgen Hansen kom i Spidsen med 4—3, havde Sætbold, som Tage Madsen imidlertid overlevede, og ved anden Sætbold efter Stillingen à 4 vandt Tage Madsen under bragende Bifald første Sæt.

Jørgen Hansen var synlig berørt af denne Modgang. Hans Spil blev usikkert i andet Sæt og især bedømte han Modstanderens clears forkert. Tre—fire Point lige efter hinanden maatte han afgive, fordi han troede Bolden var ude, og i Løbet af et Øjeblik var *Tage Madsen* foran med 10—0. Her slappede han lidt af, og Jørgen Hansen fik nogle Point, men kunde dog ikke forhindre, at Tage Madsen vandt Sættet stort 15—7 og dermed Kampen.

TAGE MADSEN ARBEJDEDE SIG OP FRA HAABLØS SITUATION

Tage Madsens Sejr og Marie Ussings prægtige Indsats prægede Københavnsmesterskaberne i Badminton

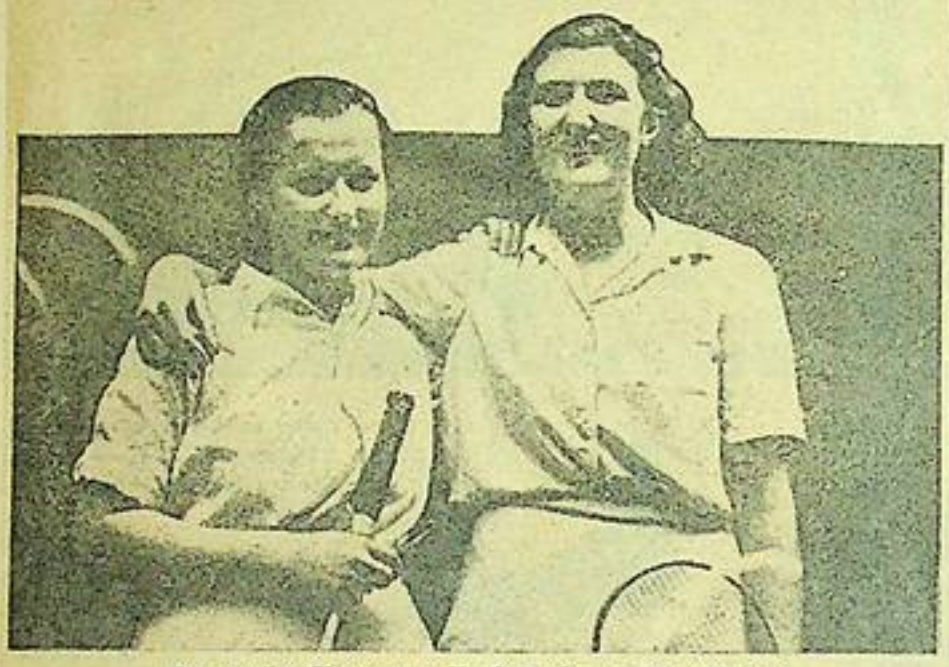

Det stærke Skovserpar Marie Ussing og Jytte Thaysen.

TAGE MADSEN fik Revanche for sit Nederlag til Jørgen Hansen, og Marie Ussing vandt Singlemesterskabet over Jytte Thayssen. Det var de to overskyggende Begivenheder ved de afsluttende Kampe om de københavnske Mesterskaber i Badminton, der afgjordes i Gaar i KBKs Hal i Randersgade. I de øvrige Kampe vandt Marie Ussing og Jytte Thayssen i Dame-Double efter en spændende Kamp over Tony Olsen og Erna Hougaard, medens Jan Schmidt og Marie Ussing besejrede Børge Frederiksen og Marie Ussing i Mixed Double. I den sidste Kamp vandt Carl Frøhlke og Tage Madsen over Gunnar Holm og Jan Schmidt.

Der var som nævnt to Ting, der var de store Begivenheder ved Finalekampene. *Tage Madsen* havde svoret Hævn over sit Nederlag til *Jørgen Hansen* — og han fik den. Men inden Sejren var trukket i Land, havde saavel han som de mange Tilskuere, der overværede Kampene, gennemgaaet enhver Form for Sindsbevægelse. Bortset fra de tre første Point, som Tage Madsen hurtigt og forholdsvis smertefrit erobrede, var der intet i den første Del af Sættet, der tydede paa, at han vilde faa den ønskede Revanche. Jørgen Hansen fandt hurtigt sit vante Spil, trakterede Tage Madsen med de mest usandsynlige Bolde, der fuldstændig bragte Danmarksmesteren i Defensiven.

Ved 13—6 forandredes Billedet

Især havde Jørgen Hansen Held med en Serie Returneringer til Modstanderens Baghaand, som ikke kunde behandles paa anden Maade end tilfældige Returslag til Nettet, hvor Jørgen Hansen stod parat til at afslutte Duellen til sin Fordel. Saaledes forløb Spillet, indtil Jørgen Hansen førte 13—6, og saa som paa et Vindpust forvandledes Scenen. Tage Madsen blev sikker, overtog Føringen, og under stor Spænding kravlede han langsomt, men sikkert op ad den lange Pointstige og naaede å 13 og videre ved Omspillet til 2—0. Jørgen Hansen kom endnu en Gang igen og førte 4—3, havde Sætbold, men Lykken stod ham ikke bi. En Bold sad paa Netkanten, men vilde ikke over, og Tage Madsen fik atter Chancen og kom paa å 4. Heller ikke han kunde afslutte Sættet ved den første Sætbold, og først da han fik Serveretten igen, udløstes Spændingen, og han vandt Sættet 18—17. Det hidsige Oplob havde taget saa meget paa Jørgen Hansen, at Tage Madsen i andet Sæt i Løbet af et Øjeblik havde Føringen 10—0, og Kampen var teoretisk afgjort. Jørgen Hansen fik ganske vist 7 Point, inden Tage Madsen sluttede af, men der var intet Øjeblik Tvivl om, hvor det vilde gaa hen. Tage Madsen havde spillet et straalende første Sæt efter at have været bagud og i en tilsyneladende haabløs Situation, og i andet Sæt var han intet Øjeblik truet.

Jørgen Hansen er paa sin Vis en kick-and-rush-Type, med glimrende og pludselige Fremstød. Han mangler en haard smash til at kunne afgøre Bolde, der kun gaar til midt paa Banen. Derimod var Tage Madsen som Regel sikker paa Point, naar han kunde komme ind med sin ikke alene knaldhaarde, men ogsaa godt placerede smash. Der er ingen Tvivl om, at Tage Madsen — trods sit Nederlag til Jørgen Hansen — er Nr. ét for Øjeblikket, men lige saa sikkert er Jørgen Hansen Nr. to. Han er meget svær at spille i Stykker, og hans Returneringer fra de mest usandsynlige Vinkler virker ubehageligt overraskende paa Modstanderne.

Marie Ussing fortsatte Sukcesen

Den søde lille *Marie Ussing* var „Dagens Mand" Nummer to. I Dame-Doublen, som indledte Dagens Program, var hun paa Vindersiden den bærende Kraft, medens *Jytte Thayssen* virkede noget uoplagt og havde adskillige overraskende Fejlslag, som man ellers ikke ser fra den Side. *Tonny Olsen* og *Erna Hougaard* spillede godt, saa længe de kunde koncentrere Spillet som Angrebsspil med smash og udplacerende Dropspil. Tonny Olsen havde Sukces paa en Række overraskende Stopbolde, der ganske kom bag paa Modstanderne. I tredje Sæt gik dog meget af deres Sammenspil i Fisk, og Jytte Thayssen og Marie Ussing kom for let til dette Sæt, og dermed til Sejren.

Det var dog i Single, at Marie Ussing hentede sin største Triumf. Man kan godt sige, at det er for meget at skulle spille tre Kampe paa én Dag, men det var ens for begge Parter i Dame-Single, og de to Spillere havde bedt om at faa denne Kamp som Nummer sidst, saa kunde de ødelægge hinanden efter Forgodtbefindende uden at tage Hensyn til noget som helst. Træthed prægede Kampen. I første Sæt virkede Marie Ussing mest oplagt, og i en Haandevending tog hun Sættet 11—6. I andet Sæt naaede hun 6—0, og Sejren syntes hende inden for kort Rækkevidde, men endnu en Gang kom Jytte Thayssen igen og fik udlignet til å 6. De næste Bolde var præget af Tilfældighed. I Pauserne mellem Serverne stod Spillerne og pustede og samlede en Smule Luft, og det blev Marie Ussing, der fik indhaleret den meste Luft. Hun tog de næste fire Bolde, medens Jytte Thayssen kun fik et Point til at pynte paa Regnskabet. Marie Ussing brugte — som man maatte vente — den gængse Taktik med at spille Jytte Thayssen kort og langt, især imponerede hun med sine dybe, præcise *clears* til Baghaanden, noget, de fleste Damer har vanskeligt ved at udføre.

En god Taktik gjorde det lettere for Vinderparret

I Mixed Double vandt *Jan Schmidt* og *Jytte Thayssen* en sikker Sejr over *Børge Frederiksen* og *Marie Ussing*. Børge Frederiksen begyndte i stor Stil, hentede de mest usandsynlige Bolde og returnerede dem paa en lige saa usandsynlig Maade. Men det stod hurtigt enhver klart, at han ikke kunde holde til det Pukleri. Jan Schmidt og Jytte Thayssen bombarderede ham ustandselig — og Marie Ussing, der egentlig er alt for stærk til udelukkende at koncentrere sig om Spillet ved Nettet, var i Perioder helt udelukket fra Spillet, for saa pludselig at faa en Bold, som hun ikke kunde faa returneret rigtigt.

I denne Kamp spillede Jan Schmidt straalende. Hans Spil er stort anlagt, og for en Gangs Skyld kunde han gennemføre Spillet i denne herlige Stil, der synes som Ekstrakten af Angrebsspil. Hans *drives* blev drevet over Nettet med en Kraft, som man sjælden ser, og naar Bolden en enkelt Gang gik i Nettet, gav det efter, som om det skulde sprænges af Kraften fra Slaget. Jan Schmidt har det i Badminton, som Jannik Ipsen i Tennis — to glimrende Typer, der den Dag, deres Spil lykkes fuldt ud, er uovervindelige.

I Herre-Double fik *Gunnar Holm* og *Jan Schmidt* en glimrende Start, men da Danmarksmestrene Tage Madsen og Carl Frøhlke først kom i Gang, var Resultatet for saa vidt afgjort. Kampen bød paa underholdende Spil og mange pudsige Detaljer, men det *er* svært for enhver tænkelig national Kombination at slaa det homogene og matchvindende Mesterpar.

Resultatet blev altsaa, at Skovshoved vandt alle Mesterskaber, og at der tilsyneladende er lange Udsigter til, at der skal ske større Ændringer i dette Forhold.

Resultaterne blev:

Dame-Double: Jytte Thayssen & Marie Ussing, SIF—Tonny Olsen, GBK, & Erna Hougaard, FBK, 10—15, 15—10, 15—7.

Herre-Single: Tage Madsen, SIF—Jørgen Hansen, VSK, 18—17, 15—7.

Mixed Double: Jan Schmidt & Jytte Thayssen, SIF—Børge Frederiksen & Marie Ussing, SIF, 15—10, 15—4.

Dame-Single: Marie Ussing, SIF—Jytte Thayssen, SIF, 11—6, 11—7.

Herre-Double: Tage Madsen & Carl Frøhlke, SIF—Gunnar Holm & Jan Schmidt, SIF, 15—10, 15—6. Ib.

Tage Madsen mod Jørgen Hansen — to forskellige Former for Badminton

Tage Madsen og Jørgen Hansen har kvalificeret sig til Finalen i de københavnske Badminton-Mesterskaber. Med mere end almindelig Spænding vil man imødese Udfaldet af denne Match. Det var fuldt ud fortjent, at Jørgen Hansen i Gentofte-Turneringen vandt over Tage Madsen — og vandt meget stort. Men selv de Tilskuere, der saa Slideren og Energibundtet Jørgen Hansen vinde, var dog ikke sikre paa, at han kunde gentage Kunststykket saa overlegent. — Han aftvang Respekt, men jeg vil ikke

Tage Madsen og være enebestemmende med Hensyn til, hvilken Spilletaktik der skal benyttes. Det er to forskellige Former for Badminton, der stilles op mod hinanden, naar Jørgen Hansen og Tage Madsen kæmper paa hver sin Side af Nettet. Hver Form har sin Berettigelse og har Krav paa lige stor Respekt, hvilket imidlertid ikke udelukker, at mange foretrækker, at Badminton ogsaa indebærer Skønhedsmomenter og Stil. Det ser ud til, at de to Spillere vil kunne give hinanden en meget haard Kamp, som man har Grund til at se hen til

Hans Hansen.

Nykøbing

Tage Madsen blev Dobbeltmester

Stævnets ubestridt dygtigste Spiller var Tage Madsen, og det var fuldt fortjent, at han hjemførte begge Førstepræmier.

Nykøbing F. Ynglingene Jørn Skaarup og Jytte Lund slog sidste Aars Mestre.

Men Tage Madsen tog begge Førstepræmierne. — Skaarup besejrede tillige Danmarksmesteren. — Mange fine Kampe mellem Landets stærkeste Badmintonspillere.

Nykøbing F. Badmintonklub opnaaede sin hidtil største Tilskuerrekord ved de aabne Mesterskaber Lørdag og Søndag. Ved Finalerne Søndag Eftermiddag var der mellem 600 og 700 Tilskuere omkring Bane 3, hvor Slutkampene udkæmpedes.

Arrangementet var som sædvanlig, hvor Skaarup og Lousen er Ledere, upaaklageligt, og alle Kampe afvikledes til de forud planlagte Klokkeslet.

Sportsligt var Stævnet en lige saa stor Sukces. Det var jo praktisk talt hele dansk Badmintons Elite, der var samlet, og de mange Tilskuere, hvoraf Størstedelen formodentlig selv dyrker Spillet, henreves Gang paa Gang til begejstret Bifald. Intet Under iøvrigt: hele Landsholdet mod Sverige og samtlige Danmarksmestre var jo med.

Man havde paa Forhaand med stor Spænding imødeset vore lovende Ynglinges Kampe med disse Sportens Mestre, og det kan roligt slaa fast, at de klarede sig fint uden dog paa noget Punkt at overstraale Stjernerne.

Jørn Skaarup paa Vej mod Stjernerne.

Den unge Jørn Skaarup, der fornylig var med i Finalen om Ynglingenes Danmarksmesterskab, skabte sammen med den lige saa unge Jytte Lund Stævnets største Sensation. I deres første Kamp mødte de Lørdag Eftermiddag det stærke Par Jesper Bie og Inger Nielsen, som i Fjor vandt Mesterskabet.

Under hektisk Spænding besejrede vore smaa Ynglinge de stærke Københavnere med 13—15, 15—11, 15—8, og da de let og smertefrit vandt den anden Kamp i Puljen over Erik Friis og Fru Skafte, var de sikre paa at komme med i Kvartfinalen. Her mødte de Svend Leo Rasmussen og Tove Dam, som de i en lige saa spændende Kamp besejrede med 12—15, 15—7, 17—16.

I Semifinalen traf de Danmarks stærkeste Mixed Par Tage Madsen og Jytte Thaysen. Overfor dem kunde de ikke klare sig. Jørn Skaarup var fantastisk til at samle op ved Baglinien, men hans Bolde naaede ikke langt nok ind i Modstanderens Felt, og han blev derfor tvunget til hele Tiden at være i Defensiven. Jytte Lund er for svag ved Nettet. Hun gav det stærke Københavnerpar for mange oplagte Smasch-Bolde, men de havde Ære af Kampen, de to Nykøbing-Ynglinge, for de viste et Talent, som, hvis Klubben sørger for, at det bliver rigtigt udviklet, engang vil bringe et Danmarksmesterskab til Nykøbing F.

Da Turneringen Søndag Eftermiddag var forbi, fejrede Jørn endnu en Triumf. I en privat Single-Match besejrede han Danmarksmesteren Werner Nielsen, Amager, med 15—5, 15—3.

Mixed double.

Erik Thomsen og Eva Werngreen vandt deres Pulje, men blev i Kvartfinalen slaaet af Carl Frøhlche og Tonny Olsen 15—10, 18—15. Eva er vist nok stærkere end nogensinde før, men Thomsen er noget præget af, at Rødby mangler en Hal.

Rækkens fineste, mest velspillende og mest nervepirrende Kamp var Semifinalen mellem Carl Frøhlche—Tonny Olsen og Børge Frederiksen—Marie Ussing.

Carl Frøhlche plejer ikke at være god i mixed double, og Tonny vil ikke gerne til Nettet, men i denne Kamp fandt de hinanden i et pragtfuldt Samarbejde, ved Hjælp af hvilket de sikrede sig Adgang til Finalen 14—18, 15—8, 15—13.

Tage Madsen og Jytte Thaysen vandt uden Besvær Slutkampen 15—9, 15—3.

Tage Madsen tog sin Part af Sølvtøjet.

I Herre-doublen kunde Lolland-Falsters Ynglinge ikke rigtigt hævde sig, og det eneste lokale Par, der slap igennem til Slutkampene, var Erik Thomsen, Rødby, og hans tidligere Stubbekøbingmakker S. O. Jensen. Hvis Thomsens Træningstilstand havde været lige saa god som Jensens, kunde de have været med i den sidste Kamp om Sølvtøjet.

Jeg er ikke langt fra at hævde, at de i Kvartfinalen mod Niels Kjems og Carl O. Kertz viste Turneringens fineste Spil. Der var ikke det Drøn paa, som Tage Madsen og Carl Frøhlche eller Jesper Bie og Børge Frederiksen kører frem med, men de varierede Spillet i dets allerfineste Finesser med haarde Smasch, susende Rusch og elegant fintede drops lige over Nettet.

Tage Madsen og Carl Frøhlche var selvfølgelig Favoritter i denne Række. Ingen har hidtil i Turneringer formaaet at tage Sæt fra disse til Fuldkommenhed samarbejdende Spillere, men i Slutkampen blev denne Tradition omstyrtet af Jesper Bie og Børge Frederiksen, der vandt første Sæt med 15—3. Man var lige ved at ane Sensationen, men saa fandt Tage Madsen og Carl Frøhlche Modstandernes svage Punkt. De placerede Boldene midt imellem de to Modstandere, og mens Tage og Frøhlche saa godt som aldrig viste noget Hul midt paa Banen, saa blev Jesper Bie og Frederiksen ikke enige om, hvem der skulde tage disse Bolde, og paa den Taktik vandt Tage Madsen og Frøhlche Mesterskabet 3—15, 15—4, 15—10.

Men Kampen var knaldhaard og spændende til sidste Sekund, fordi navnlig Børge Frederiksen reddede saa fantastiske Ting, at det hele Tiden saa ud, som kunde han vende Nederlaget til Sejr. Det var trods Tallene en Kamp af det helt store Format.

Mixed-Double.

Den første Semifinale stod mellem det københavnske Favoritpar Tage Madsen—Jytte Thayssen og Nykøbingparret Jørn Skaarup—Jytte Lund. Det blev en livlig og en fra begge Sider velspillet Duel, Københavnerne var de angribende, medens Skaarup og Co. holdt sig i Defensiven. Det unge Nykøbingpar spillede en god Kamp, men kunde ikke forhindre en Københavnersejr, der blev paa 15—7, 15—8.

Den anden Semifinale stod mellem de to stærke Københavnerpar, Carl Frøhlcke—Tony Olsen og Børge Frederiksen—Marie Ussing. Det blev en yderst jævnbyrdig og til Tider meget spændende figth, navnlig var tredie Sæt et Spil, hvor Nerverne blev sat paa Højkant. Resultatet blev en fortient Sejr til Carl Frøhlcke og Tony Olsen paa 14—18, 15—8, 15—13.

I Finalekampen var Tage Madsen og Jytte Thayssen uimodstaaelige, og i en Haandevending besejrede de Frøhlcke og Tony Olsen, 15—9, 15—3.

Herre-Double.

De to første Semifinaler blev hurtig afgjort. I den første sejrede Tage Madsen—Carl Frøhlcke hurtigt og smertefrit over Kurt Madsen—Erik Friis, 15—9, 15—8, og Børge Frederiksen—Jesper Bie vandt let over Erik Thomsen—S. O. Jensen 15—8, 15—6.

Saa fulgte Dagens mest spændende Kamp, den med Spænding imødesete Dyst mellem de to stærkeste københavnske Par Tage Madsen—Carl Frøhlcke mod Jesper Bie—Børge Frederiksen. Paa Forhaand var man indstillet paa en Sejr til Tage & Co., men der var Sensation paa Trapperne, da det første Sæt gik til Jesper og Børge saa overlegent som 15—3. Saa kom Omslaget! I andet Sæt tog Favoritparret det helt store Spil frem, og under Publikums Jubel tog de i blændende Stil de første 8 Partier og vandt andet Sæt 15—4. Det sidste og afgørende Sæt var et elegant Punktum for det flotte Stævne, hvor Publikum var med fra først til sidst. Det blev et pragtfuldt Fyrværkeri med en Serie flotte Slagudvekslinger, og navnlig var Tage Madsen den helt store Spiller, der Gang paa Gang greb afgørende ind med sine dræbende Slag. Det var en Fornøjelse at se det flotte Sammenspil, der virkede som en velsmurt Maskine, og da Tage Madsen sluttede Matchen med en dræbende Smasch, var man ikke i Tvivl om, at Sejren var kommet paa de rigtige Hænder. Tallene blev 3—15, 15—4, 15—10.

Det var retfærdigt, at Tage Madsen blev Dobbelt-Mester, han var ubetinget Stævnets bedste og smukkeste Spiller.

Efter Kampene foretog Formanden, Direktør *Dabelsteen*, Præmieuddelingen ,rettede en Tak til Spillerne for deres gode Indsats, til Forbundet for den Interesse det havde udvist, samt til de mange Tilskuere, fordi de var mødt saa talrigt frem, og sluttede af med et kraftigt besvaret Lete for Nykøbing Badminton Klub.

To Favoritpar slaaet ud

Jan Schmidt—Jytte Thayssen og Tage Madsen—Esther Blentoft slaaet ud af KBK's aabne Tunering

Ved KBK's aabne Mesterrækketurnerings-første Dag skete der i Hallen i Randersgade for en Gangs Skyld et Par helt uventede Overraskelser. Favoritparret i Mixed Double og Landsholdets 1. Mix, Jan Schmidt og Jytte Thayssen, blev i Semifinalen besejret af Jesper Bie og Tonny Olsen — et Par, der ikke tidligere har spillet sammen — og det var oven i Købet med saa overbevisende Cifre som 15—1, 15—10.

Kanonpar i Fare

Mærkværdigt nok havde Jesper Bie—Tonny Olsen i Kvartfinalen haft deres Hyre med at slaa Poul Petersen, ABC, og Inger Axelsen, KFB, der begge spillede en aldeles storartet Match. De tog første Sæt fra Matadorerne 15—12, hvilede sig i 2. Sæt, som de tabte stort, men sloges for Livet i 3. Sæt, hvor de var i Føring 6—1, 10—4 og 12—6. Saa endte det paa a 13, og i Omspillet førte de 4—1. Alligevel vandt Jesper Bie—Tonny Olsen efter en enorm Koncentration, men det blev kun til 18—17 i 3. Sæt.

Ogsaa et andet af Rækkens Favoritpar, Tage Madsen—Esther Blentoft maatte lade Livet — endda allerede i Kvartfinalen, hvor de efter tre spændende Sæt maatte overlade Gunnar Holm, SIF—Aase Jacobsen, GBK, Valpladsen med 18—17, 15—7, 15—13. Imidlertid blev det sejrende Par her overbevisende slaaet i Halvfinalen af Børge Frederiksen—Marie Ussing, SIF.

I Dame Double skete ingen Overraskelser.

Resultaterne

Mixed Double, 1. Runde: Poul Petersen, ABC & Inger Axelsen, KFB—Aage Olsen & Ellinor Ottosen, BBK, w. o.

2. Runde: Jan Schmidt & Jytte Thayssen, SIF—Hilmer Bille Olsen & Solvejg Bille Olsen, SBK, 15—12, 15—10, Kaj Frandsen, ABC & Inge Jensen, KFB—Arne V. Jensen, VBC & Gerda Jørgensen, VSK, w. o. Jesper Bie, KBK & Tonny Olsen, GBK—Kurt Møller & Gerda Tamer, KBK, 15—8, 15—4, Poul Petersen & Inger Axelsen—Niels Kjems & Ellen Lindholm, SIF, 13—16, 15—9, Gunnar Holm, SIF & Aase Jacobsen, GBK—Poul Andersen & Inger Nielsen, ABC, 15—7, 15—10, Tage Madsen & Esther Blentoft, SIF—Erik Friis & Elly Jensen, KBK, 15—4, 17—15, Kaj Lauge Hansen, VBC & Edel Christensen, SBK—Jørgen Hansen & A. Jørgensen, VSK, 15—10, 15—10, Børge Frederiksen & Marie Ussing, SIF—Carl Otto Hertz & Miss Y, KBK, w. o.

Kvartfin.: Jan Schmidt & Jytte Thayssen—Kaj Frandsen & Inge Jensen, 15—12, 15—10, Jesper Bie & Tonny Olsen—Poul Petersen & Inger Axelsen, 12—15, 15—4, 18—17, Gunnar Holm & Aase Jacobsen—Tage Madsen & Esther Blentoft, 18—17, 7—15, 15—13, Børge Frederiksen—Kaj Lauge Hansen & Edel Christensen, 15—9, 15—0.

Semifinaler: Jesper Bie & Tonny Olsen—Jan Schmidt & Jytte Thayssen, 15—1, 15—10, Børge Frederiksen & Marie Ussing—Gunnar Holm & Aase Jacobsen, 17—14, 15—9.

Det bliver saaledes Jesper Bie—Tonny Olsen og Børge Frederiksen—Marie Ussing, der mødes i Slutkamp Torsdag Aften.

Dame Double: Gerda Lynge & Inger Mathiesen—Inger Nielsen, ABC & Else Jensen, VBC, 15—7, 15—3, Erna Hougaard & Inge Haagensen, FBK—Gerda Tamer, KBK & Inger Kokfeldt, FBK, 15—6, 17—14.

Semifinaler: Jytte Thayssen & Marie Ussing, SIF—Gerda Lynge & Inger Mathiesen, 15—8, 15—1, Tonny Olsen, GBK & Elly Jensen, KBK—Erna Hougaard & Inge Haagensen, 15—12, 15—4.

I Morgen Aften, Tirsdag, spilles Herre Doublerne.

—d.

Jytte Thayssen og Jan Schmidt.

Børge Frederiksen og Jesper Bie.

Som sædvanlig

Det kan ikke forbavse, at Parret Tage Madsen og Carl Frøhlke, som ses paa Billedet, i Aftes kæmpede sig frem til Finalen i Herredouble i K. B. K.s aabne Turnering, for det er meget faa Finaler i en lang Aarrække, de ikke har været med i. De slog i Semifinalen Kurt Møller og C. O. Hertz, K. B. K., 15—9, 15—6. I den anden Semifinale vandt Børge Frederiksen og Jesper Bie over Arent Petersen og Kaj Lauge Hansen 12—15, 15—6, 15—3. I Morgen Aften afsluttes Turneringen med Finaler i alle Rækker.

Landskampen

To Sæt var alt hvad der blev levnet til Sverige i syv Kampe

Hasse Pettersson lagde op til den store Sensation, men det blev ved Truslen

Malmø, Søndag.
Fra vor udsendte Medarbejder.

DA den svenske Spiller Hasse Pettersson havde vundet første Sæt over Tage Madsen i den ene Herresingle ved Badminton-Landskampen, der udkæmpedes i Gaar i den store smukke Tennishal ved Malmø, bragede Bifaldet fra de mange Tilskuere, som havde fyldt Hallen til sidste Plads, og man satte Næsen op efter den store og uventede Overraskelse. Hasse Pettersson, der med sit smukke Spil tilbageviste alle Tage Madsens Bombardementer, spillede bedre, end man nogen Sinde tidligere havde set det, og en svensk Sejr var inden for Mulighedernes Grænse. Men som det saa ofte gaar, naar Tage Madsen er bagud, fik han ogsaa her lidt efter lidt drejet Spillet om til sin Fordel, og da han midt i 3. Sæt havde pumpet sin Modstander for al Luften, kunde han forholdsvis let score de mange Point og forlade Banen som Vinder.

Malmfälts kedelige Afbud

Det var en yderst lovende Optakt til den 4. Badminton-Landskamp mellem Danmark og Sverige, men det blev ved Optakten. Danmark vandt en overlegen Sejr paa 7—0. *Sven Malmfälts* kedelige Afbud Fredag Aften havde taget Duften af de to Kampe, han skulde have deltaget i, men det maa siges, at Hasse Petterssons fortræffelige Indsats satte Forventningerne i Vejret. Men alt skifter. Som Kampene skred frem, blev man overbevist om, at den svenske Fremgang ikke var stor nok til at kunne være faretruende for en dansk Sejr. De to svenske Damer, *Martha Holmström* og *Carin Stridbeck* er uden Tvivl bedre end deres Forgængere, men de mangler endnu Evnen til at kunne skabe en Kombination, der kan staa for et Pres som det *Tonny Olsen* og *Jytte Thayssen* ydede. Det blev kun til defensivt Spil fra Svenskernes Side, og selv om de nu og da viste Anlæg, er der dog en lang Vej tilbage, inden der kan tales om Jævnbyrdighed.

For Herrernes Vedkommende var Hasse Pettersson som nævnt en glædelig Overraskelse. Hans Spil er vokset i Format, han har altid mestret Slagene, men der er kommet lidt mere Bund i Angrebene. *Sture Ericsson* var derimod en Skuffelse. Han manglede sit gamle, sprudlende Fighterhumør, kiksede ofte ganske lette Bolde, og han naaede paa intet Tidspunkt sin gamle Form. Efter hans gode Spil i Bymatchen mellem Stockholm og Malmø for nylig, var der stillet store Forventninger til ham, og selv om han med sine 36 Aar ikke er nogen Aarsunge, ventede man alligevel, han vilde være en af de farligste Spillere for Danskerne. Til Gengæld viste *Bertil Jönsson* i Mixed Double et inspirerende og effektivt Spil fra Baggrunden. Han blev dog ikke tilstrækkeligt støttet af Makkeren, *Martha Holmström*, og kørte træt i den sidste Del af Kampen. Men Parret havde dog den Tilfredsstillelse

Tage Madsen.

at tage Sæt fra *Jan Schmidt* og *Jytte Thayssen*

Debutanten og Reserven *Helge Poulsson* var nervøs i sin Singlekamp mod *Børge Frederiksen*, hvor han ofte sendte sine clears en Meter bag Bagline. Men i Herre-Doublen, hvor han spillede med Hasss Pettersson mod Jan Schmidt og Børge Frederiksen, fik han Revanche for sin svage Indsats i Herre-Singlen og spillede mere overbevisende.

De danske Spilleres Præstationer var gennemgaaende gode, og det var glædeligt at konstatere, at Sammensætningen af de forskellige Kombinationer var rigtig. Gunnar Holm var traadt i Stedet for den sygemeldte Carl Frøhlke og blev populær hos det svenske Publikum paa Grund af sit baade dygtige og underholdende Spil.

Tage Madsens Smash

Efter en Indmarch af de to Hold, bod svensk Badminton-Forbunds Formand, Civilingeniør *H. Fredén* velkommen, og han overrakte Blomster til de to Damer, hvor-

Sture Ericsson.

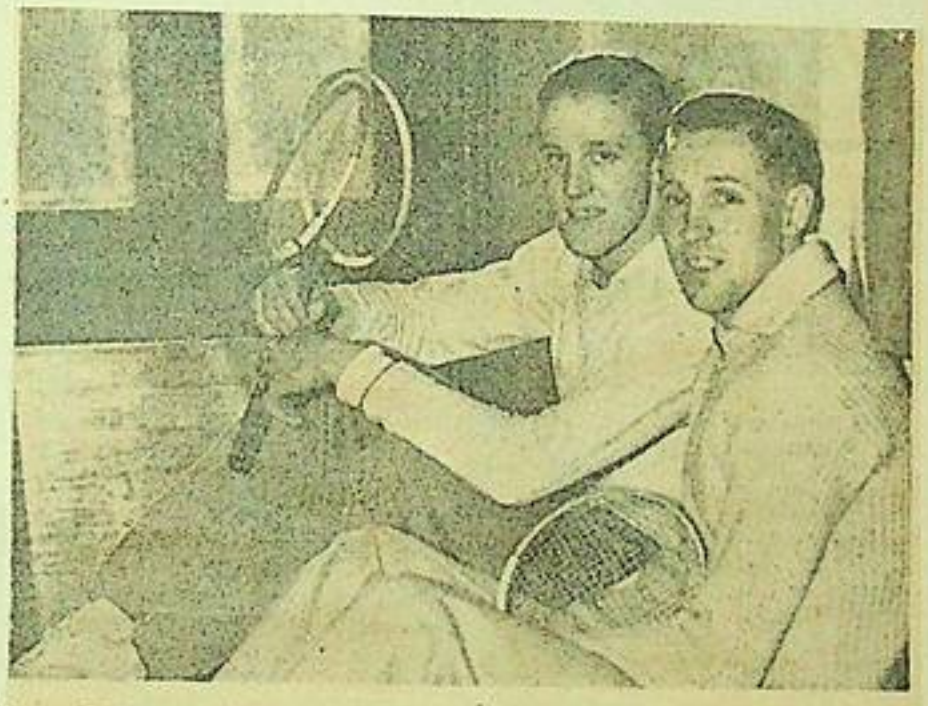

Hasse Petersson (t. h.) och Sven Malmfält, vilka spela första och andra singeln för Sverige.

TVÅ LANDSLAG

ETT TUNGT OCH ETT FJÄDERLÄTT landslag sammanträffade i går i Malmö, närmare bestämt på färjestationen. De svenska tyngdlyftarna skulle resa till landskampen i Köpenhamn och de danska badmintonspelarna kommo hit för landskampen här.

Danmark tog rubb och stubb.

7—0

över Sverige i badminton.

Hasse Petersson tog första set på Tage Madsen.

Den fjärde landskampen i badminton, som i går ägde rum i Tennisstadion i Malmö, resulterade som väntat i en överlägsen dansk seger. Siffrorna blevo 7—0 och de kunna anses rättvist avspegla styrkeförhållandet.

Goda svenska insatser gjordes dock — den vackraste av svenske mästaren Hasse Petersson, som bjöd danske mästaren Tage Madsen hårt motstånd i landskampens bästa match. Även Bertil Jönsson uppmärksammades — samman med Martha Holmström tog han set på det bästa danska paret i mixed double. Det första mixed-set f. ö. som ett svenskt par vunnit i landskamp. I övrigt var den danska överlägsenheten markant, varför man som helhetsomdöme kan säga, att det alltjämt råder en avsevärd klasskillnad mellan dansk och svensk badminton.

På slaget 4 intågade de två landslagen med sina ledare i spetsen, hälsade av appåder från ett fullsatt Tennisstadion. Bland publiken märktes bl. a. landshövding Sverne. Danskarna voro iklädda sina traditionella bourgognefärgade landslagsrockar och svenskarna buro (för första gången) mörkblå rockar till den vita speldräkten. Sedan danska och svenska nationalsångerna sjungits och Svenska Badmintonförbundets ordförande civilingenjör Harald Fredén hälsat välkommen och överlämnat blommor till de danska damerna, tog spelet sin början med första herrsingeln.

Det var de båda ländernas singlemästare som möttes, och det blev verkligen en match värdig två mästare. Petersson tog ledningen med 2—0 i första set, men de blev snart utjämning. Poängen fördelades därefter ganska jämnt upp till 11 lika där Madsen gjorde ett ryck till 14—11. Efter att ha vunnit serven gjorde så svensken 12—14 och därefter på ett par virtuosa bollar 14 lika under en stormande bifallsapplåd. Man ansade sensation, och det blev sensation. Hasse Petersson tog set på den berömde dansken och det var, med tanke på den form dansken f. n. befinner sig i, något av en bragd och, med Dansk Badminton Forbunds ordförandes (Leo Hendricnsen) ordval, en sensation. I andra set blev dansken fränare, medan Petersson, som tagit ut sig ganska hårt, använde "mellansetet" till återhämtning. Madsen ledde med 8—0 innan det blev en svensk poäng och setet tog Madsen med 15—6.

Tredje set blev till en början en kopia av det första. Vid sidobytet ledde Madsen med 8—5, men det var snart 7—8 och svensk serve. Här satte emellertid dansken in all sin kraft på att behålla ledningen och lyckades även. Vid 14—7 hade han sin första matchboll, men först vid den femte, då ställningen var 14—9, lyckades han avgöra, och därmed var den vackraste singlekampen i det dansk-svenska landskampsutbytet avgjord.

Madsen hade efter matchen idel lovord för sin motståndare — "Hasse överraskade mig", sade han — "det var en go' Kamp!"

Damdoublen blev en kort affär. Danskorna voro suveräna. Den därpå följande herrdoublen, matchen som man väntat sig mest av, hade danskarna ingen svårighet att vinna. Det svenska paret, Bertil Jönsson/Sture Ericsson, visade inte samma goda samspel som vid fjorårets landskamp, och eftersom det danska paret var betydligt bättre än i fjor (reserven Gunnar Holm stod inte Madsen efter i skicklighet; speciellt hans serveteknik var förebildlig) blev det klar dansk seger. Svenskarnas andra set dock betydligt bättre än det första.

Börge Frederiksen, som i fjor besegrades av Malmfält, mötte nu Helge Paulsson, och vann med utklassningssiffrorna 15—3, 15—4. Frederiksens fenomenala backhand-slag framkallade gång på gång publikens beundran och bifall.

FÖRSTA SINGELPARET: Tage Madsen och Hasse Petersson.

Danska damerna Tonny Olsen och Jytte Thayssen.

Första mixed doublen mellan Jan Schmidt/Jytte Thayssen och Bertil Jönsson/Martha Holmström började sensationellt. Martha Holmström hade gjort ett svagt intryck i damdoublen, men nu rehabiliterade hon sig och eftersom Bertil Jönsson presterade sitt bästa mixedspel blev det en verkligt vacker duell, vars första set slutade i svensk favör med 15—12. Det första mixed-set f. ö. som Sverige vunnit i landskamp. Det blev också det enda, ty sedan kommo danskarna. Jytte Thayssen var "omöjlig" — lugnt och säkert placerade hon både sig själv och bollen på rätt sätt och hennes stopbollar vid nät gåvo gång på gång poäng.

Den andra mixed doublen vanns mycket överlägset av Gunnar Holm/Tony Olsen. Det svenska paret Ericsson/Stridbeck hade ingen chans att göra sig gällande mot sina samträinade och tekniska motståndare. Den avslutande herrdoublen vanns likaledes överlägset av Danmark.

Herrsingle:

Tage Madsen—Hasse Petersson 15—17, 15—6, 15—0.

Börge Frederiksen—Helge Paulsson 15—14, 15—3.

Herrdouble:

Tage Madsen och Gunnar Holm—Sture Ericsson och Bertil Jönsson 15—5, 15—11.

Jan Schmidt och Börge Frederiksen—Hasse Petersson och Helge Paulsson 15—3, 15—4.

Damdouble:

Jytte Thayssen och Tonny Olsen—Martha Holmström och Caron Stridbeck 15—2, 15—0.

Mixed double:

Jan Schmidt och Jytte Thayssen—Bertil Jönsson och Martha Holmström 12—15, 15—4, 15—5.

Gunnar Holm och Tonny Olsen—Sture Ericsson och Caron Stridbeck 15—1, 15—4.

Sven Malmfält, hvis Afbud var en stor Svækkelse af det svenske Hold.

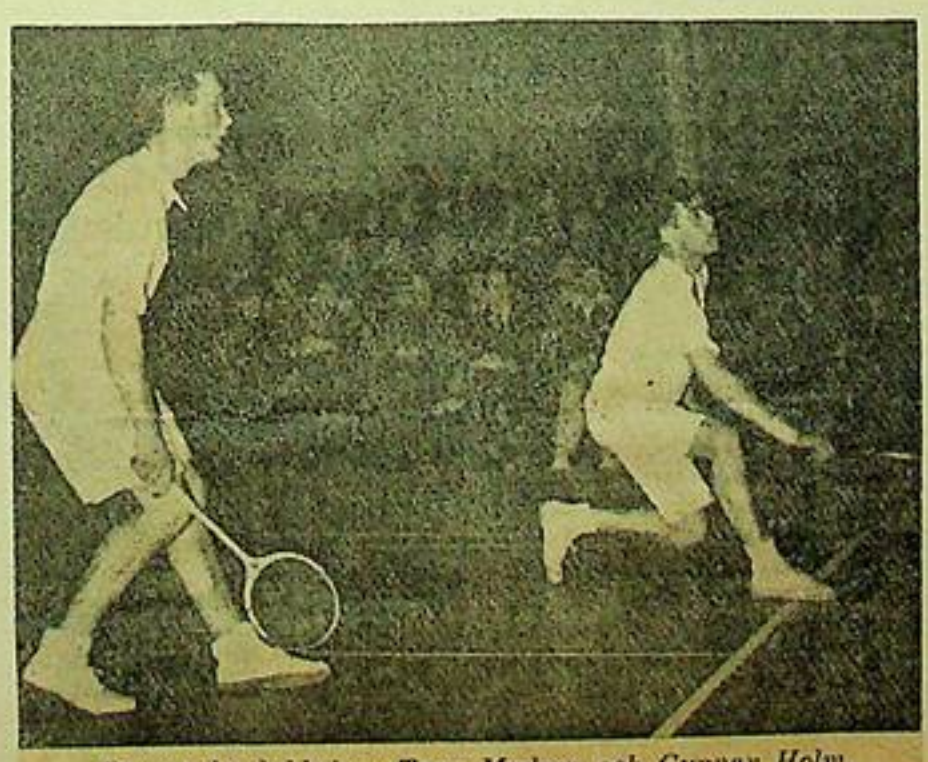

Danmarks dubbelpar Tage Madsen och Gunnar Holm.

Danmark vann med 7-0

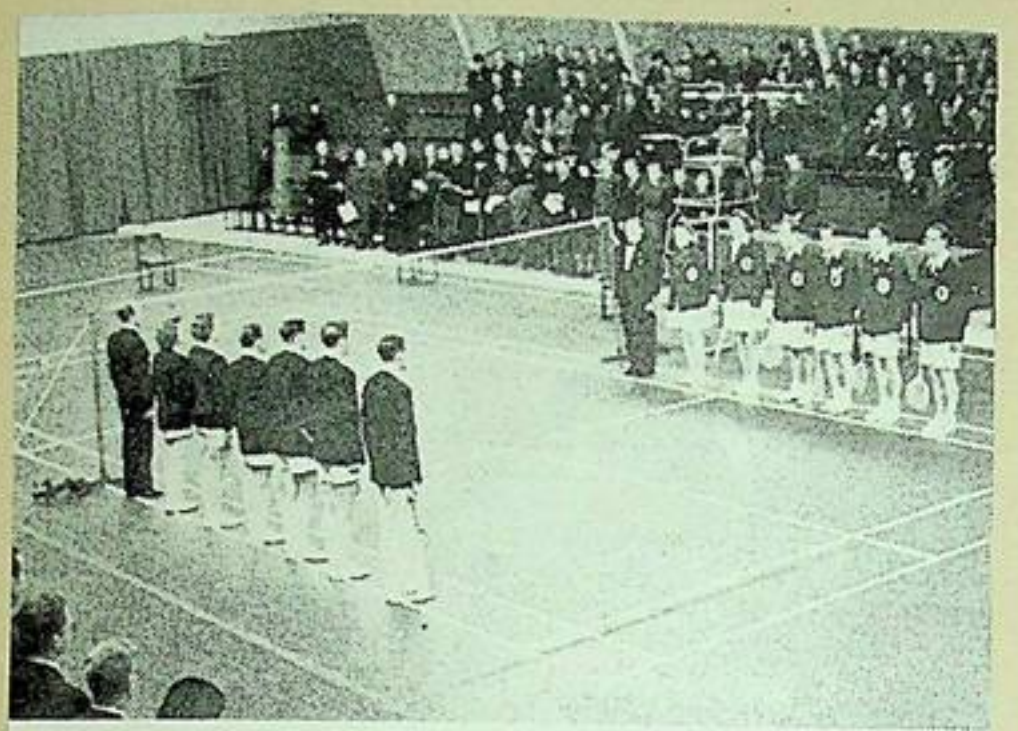

De båda lagen vid landskampens inledningsceremoni — danska laget längst bort.

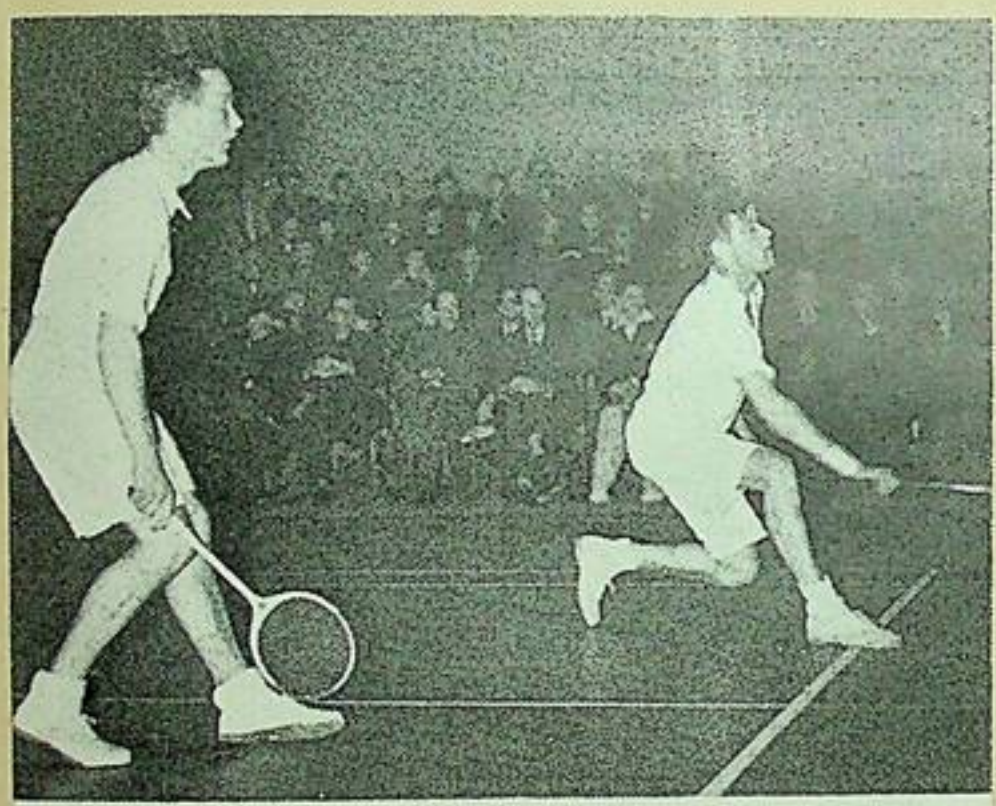

Det danska paret Tage Madsen/Gunnar Holm i aktion under landskampen.

De i landskampen deltagande fyra damerna, Martha Holmström, Tonny Olsen, Carin Stridbeck och Jytte Thaysen.

Den fjärde landskampen i Badminton mellan Sverige och Danmark ägde rum i Tennisstadion i Malmö söndagen den 7 mars. Resultatet blev en överlägsen dansk seger med 7—0, en sifferkombination som, kompletterad med de individuella matchsiffrorna, på ett fullt riktigt sätt anger skillnaden mellan dansk badminton och svensk.

Landskampen fick en synnerligen lovande upptakt i den första matchen, herrsingle I mellan Tage Madsen och Hasse Petersson. Det blev en kamp värdig två mästare. Petersson gjorde nämligen sin hittills bästa match och gav prov på ett spel som väl ingen svensk hittills presterat. Han blev en överraskning för både danskar och svenskar — inte minst för sin motståndare — ty man hade nog litet var väntat att Madsen skulle vinna överlägset. Nu blev det i stället hård strid om varje boll. Vid ställningen 11 lika lyckades Madsen gå ifrån till 14—11, men det blev svensk utjämning — Peterssons två sista bollar voro ett par virtuosa fullträffar. Madsen valde tre bollar, men Petersson fullföljde spurten och vann förlängningen med 3—1.

Andra set dominerades av Madsen, som vann med 15—6 medan Petersson försökte ta igen sig för en avgörande kraftsamling i tredje set. Det såg till en början ut som om han skulle lyckas, ty liksom i inledningssetet hölls spelet jämnt. Vid sidobytet ledde Madsen med 3 bollar, men Petersson knappade in försprånget till 1. Här visade dock danske mästaren sin styrka och gick fram i stor stil till 14—9. Petersson klarade fem matchbollar, men vid den sjätte lyckades Madsen avgöra och den första danska segern var ett faktum. En mycket vacker match med en synnerligen hedrande svensk insats, som kanske kunde ha resulterat i svensk seger om Hasse Petersson behärskat smashen lika bra som de övriga slagen.

Skulle landskampens fortsättning bli början lik? Tyvärr icke. Den därpå följande damdoublen visade en klasskillnad i dansk favör som rättvist avspeglades i setsiffrorna 15—2, 15—0. Herrdouble I, som följde därpå, dominerades även av danskarna. Gunnar Holm, som ersatte insjuknade Carl Fröhlke, visade sig vid Tage Madsens sida vara en doublespelare av hög klass. Hans smarta serve och hans goda placeringsförmåga gav många poäng och Madsens hårda smash gick in gång på gång. Det svenska paret Ericsson/Jönsson, som i fjor gjorde en så grandios insats i Köpenhamn, förmådde denna gång inte göra sig gällande på samma sätt — det danska motståndet var nu säkerligen också starkare.

Tage Madsen vandt kun et Danmarks-Mesterskab

Tonny Olsen blev Danmarksmester — Jan Schmidt og Jytte Thayssen var Dagens Overraskelse. — Jesper Bie Mester for første Gang

Jesper Bie, den sympatiske Spiller, der i 1938 skabte Sensation i Badmintonverdenen ved at kvalificere sig til Finalen i All-Englands Mesterskaberne, fik i Gaar sit første Danmarksmesterskab. Han har siden den smukke Præstation i London været med i adskillige Finaler, men en ubild Skæbne domte ham som den evige Toer. Ved Finalerne i Danmarksmesterskaberne, der afgjordes i Gaar i Idrætshuset, vandt han sammen med Børge Frederiksen over Tage Madsen og Arent Petersen den afsluttende Herre-Double 13—18, 15—12, 15—9. For Børge Frederiksens Vedkommende var det ogsaa det første Danmarksmesterskab, men han har ikke som Jesper Bie forsøgt sig saa mange Gange tidligere.

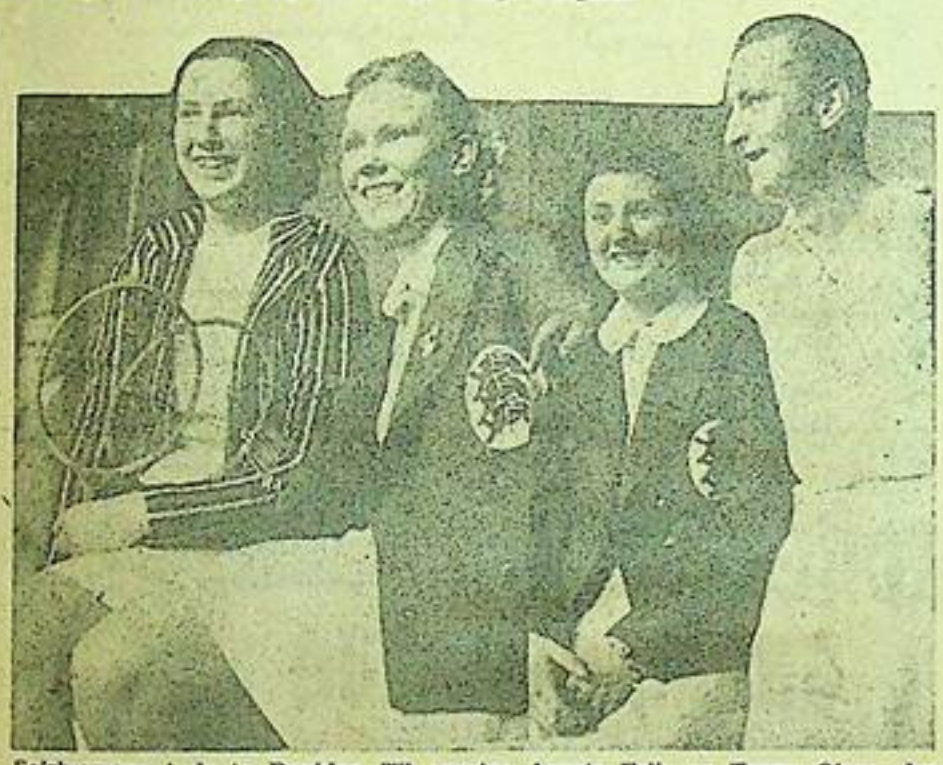

Sejrherrerne i de to Doubler. Til venstre Agnete Friis og Tonny Olsen, der vandt Dame-Doublen, og til højre Jytte Thayssen og Jan Schmidt, som overraskende besejrede Tage Madsen og Agnete Friis.

Tonny Olsen fik to Mesterskaber

Finalekampene prægedes som saa ofte før af, at Spillerne endnu havde Trætheden i Kroppen efter de mange anstrengende Kvart- og Semifinaler, som var spillet Lørdag Aften, hvor blandt andet *Agnete Friis*, Odense, og *Tage Madsen*, S. I. F., havde spillet seks Kampe. *Tre Kampe pr. Dag maa være Maksimum*, og det var saaledes ogsaa betegnende, at Tage Madsen og Agnete Friis, der begge deltog i tre Finaler, kun vandt *ét* Mesterskab hver. Dette dog være sagt uden at forklejne Modspillerne. *Tonny Olsen*, G. B. K., hjemførte to Mesterskaber. I Single besejrede hun *Agnete Friis*, Odense, 11—3, 11—5, og i Dame-Double vandt hun og *Agnete Friis* over *Jytte Thayssen & Marie Ussing*, S. I. F., 15—8, 17—15.

Mesterskabsfinaler uden Overraskelser er en Sjældenhed, og Overraskelsen udeblev heller ikke denne Gang. Det var almindeligt ventet, at *Tage Madsen & Agnete Friis* vilde vinde Mixed Doublen sikkert, men *Jan Schmidt & Jytte Thayssen* spillede glimrende og besejrede Modstanderne saa stort som 15—1, 15—6. *Tage Madsen* maatte „nøjes" med at vinde Herre-Singlen, men her gav han ogsaa Jørgen Hansen en alvorlig Lektion, idet han vandt saa overlegent som 5—4, 15—0.

Tage Madsen vandt i Opvisningsstil

Stævnets første Kamp var Dame-Singlen, hvor Tonny Olsen, G. B. K., skulde forsvare sit Mesterskab mod Agnete Friis, Odense. Tonny Olsen lagde for med at score de første syv Point, spillede bedre og mere overbevisende end man har set længe med gennemførte clears og smukke crossede Dropbolde, der ganske udplacerede Agnete Friis. Periodevis havde Agnete Friis nydelige Enkeltheder med gode smash langs line, men stort set virkede hun usikker. I Midten af andet Sæt viste hun sig fra sin bedste Side og naaede fra 0—3 at udligne til à 4, men hun kunde ikke „bide sig fast", og Tonny Olsens Sejr var overbevisende 11—3, 11—5.

Herre-Singlen blev for saa vidt en Skuffelse, idet Jørgen Hansen ikke paa noget Tidspunkt formaaede at gøre særlig haard Modstand mod Tage Madsen, der spillede i en overdaadig Opvisningsstil fra først til sidst. Ofte var der glimrende Bolddueller, men det var saa godt som hver Gang Tage Madsen, der løb af med Sejren. Han kunde gennemføre sin Taktik og lod paa intet Tidspunkt Jørgen Hansen faa Chance for at fighte, men lod ham løbe frem og tilbage og holdt ham i Defensiven. Jørgen Hansen opnaaede fire Point i første Sæt, men blev nedsablet med 15—0 i andet Sæt. Et Resultat, der dog ikke svarer til de to Spilleres sædvanlige Spillestandard.

Dame-Doublen blev den bedste Kamp

Dame-Doublen blev Dagens bedste Kamp. Den var livlig og afvekslende med Serier af lange og spændende Dueller. Jytte Thayssen og Marie Ussing skuffede dog noget og var ikke paa Højde med tidligere Kampe. Marie Ussing var uheldig med en Masse Bolde, der enten sad paa Netkanten, eller gik uden for Sidelinjerne. Tonny Olsen var bedste Spiller paa Banen, hvor hendes Hurtighed og dræbende rush ved Nettet var afgørende for Kampens Resultat. Agnete Friis spillede godt i første Sæt, men blev træt og droppede for ofte fra Baggrunden. Vinderparret førte i første Sæt med et Par Point indtil 10—8, hvorefter det vandt Sættet ved at tage de næste fem Bolde. I andet Sæt var der betydelig mere Kamp med skiftende Føring indtil à 14. Efter at Serveretten havde skiftet utallige Gange sikrede Tonny Olsen og Agnete Friis sig Omspillet 3—1 og dermed Kampen 15—8, 17—15.

Jan Schmidt bedre end nogen Sinde

Mixed-Double blev Stævnets virkelige Overraskelse. Jan Schmidt og Jytte Thayssen begyndte meget stærkt og sikrede sig i Løbet af kort Tid en solid Føring paa 14—0. Jytte Thayssen spillede perfekt ved Nettet og sejrede ofte i Dueller med Tage Madsen, medens Jan Schmidt paa straalende Maade passede Baggrunden og returnerede Boldene med en for ham sjælden Sikkerhed og Opfindsomhed. Især scorede han ofte paa lynhurtige Skraasmash, som Tage Madsen ikke kunde fiske op. I andet Sæt var der lidt mere Kamp om Pointene, men Tage Madsen og Agnete Friis kunde ikke faa det rette Sammenspil frem, medens Modstanderne fortsatte det gode Spil indtil sidste Bold. Naar Jan Schmidt er i det Spillehumør er han straalende, og Sejren blev hilst med stort Bifald.

Herre-Doublen, der afsluttede dette Aars Mesterskabskampe, blev underholdende uden at den dog kom paa Højde med gamle Tiders berømte Doubler. Der manglede Bid og Snert i Afgørelserne, hvorved Bolden for ofte fløj frem og tilbage utallige Gange. Kun hos *Tage Madsen* mærkede man det dræbende smash, hvorimod alle fire Spilleres tekniske Kunnen var i skønneste Orden. Men for ofte glemte Spillerne at søge i Angrebsstilling, men lod sig forlede til elegante, men ineffektive Returneringer, der var lige til at dræbe. *Arent Petersen*, der debuterede i Idrætshuset, faldt udmærket ind i Ensemblet, men hans Spil er stadig for „blødt". Tage Madsen virkede knap saa overbevisende, som naar han har Carl Frøhike ved sin Side, medens de to nye Danmarksmestre, Jesper Bie og Børge Frederiksen, sled i det paa smuk Maade. Tallene blev 13—18, 15—12, 15—9.

Madsen åter dansk mästare.

KÖPENHAMN, söndag. (Sv. D:s korr.) Skandinaviens främste badmintonspelare Tage Madsen blev på söndagen för femte gången dansk mästare i singel. Finalmatchen blev en enkel lek för Madsen, som på tolv minuter expedierade Jörgen Hansen med siffrorna 15—4, 15—0. I herr- och mixeddubbel fick Tage Madsen däremot se sig slagen efter två hårda dueller.

Ungdommen svigtede delvis

Nogle Betragtninger over de tilendebragte Danmarksmesterskaber i Badminton

De danske Badmintonmesterskaber er endt . . . Bragte de Fornyelsen i Sigte, gav de os visse Fingerpeg om den Ungdom, som dog før eller siden skal afløse de Spidser, der har siddet i Toppen i snart mange Aar? Skal man være helt ærlig, maa man svare nej — endnu en Gang. Snarere tværtimod. Mesterskaberne bragte paa Spindesiden ingen ny Ungdom frem, men derimod et come-back af en af dem fra Ruth Dalsgaards Aargang, nemlig Tonny Olsen, GBK. Hvor blev de helt unge af ved Mesterskaberne?

Jytte Thayssen, SIF, har skuffet ikke saa lidt i denne Sæson, Marie Ussing, SIF, der slog Tonny Olsen — ja, sablede hende ned i Finalen om Københavnsmesterskaberne — har siden da været i Tilbagegang, og Agnete Friis, Odense, skuffede ogsaa. Hun spiller ganske vist smukt og nydeligt, men er for tung og langsom. Af Provinsens Navne vil Inger Nielsen, Vejle, maaske drive det til noget, men Tonny Olsen bærer altsaa Mesterskabernes Dame-Pris. Hendes Sukces skal være hende vel unødt — den er Resultatet af et voldsomt Slid med Træningen —, men det er beskæmmende, at Ungdommen stadig ikke kan være med for Alvor.

Lidt mere Haab paa Herre-Siden

Hvad Herrerne angaar maatte Tage Madsen ved disse Mesterskaber bittert erfare, hvad det vil sige ingen Makker at have. I Mixed Double har Tage M. ikke haft en anvendelig Makker siden Ruth Dalsgaard, og i Herre Double maatte han denne Gang undvære sit halve Jeg, Carl Frøhike. Ganske vist gjorde Arent Petersen, ABC, hvad han kunde — og mere til — som Tages Makker i Slutkampen, men han var i k k e Carl Frøhike.

I Single, hvor Tage Madsen i Aar fik sit eneste Danmarksmesterskab, viste han, h v o r stærk han er. Jørgen Hansen, VSK — ogsaa en af de unge Spillere, der har skuffet i den sidste Tid — fik næsten ikke noget, ja Nul i et af Sættene. Jørgen Hansen maa vi altsaa lade falde foreløbig. Derimod viste Børge Frederiksen, SIF, og Jesper Bie, KBK, at der endelig her er et Par Unge paa Fremmarch. Maatte d e nu heller ikke skuffe vore Forventninger. Ogsaa Jan Schmidt, SIF, har vist Fremgang i Aar, men han hører ikke til de helt unge. Alle de helt unge Spillere, vi saa, Erik Friis, KBP, Poul Holm, ABC, Carl Otto Hertz, KBK, Verner Nielsen, ABC, og hvad de nu hedder allesammen, alle dem, vi har set i Vinter og lagt Mærke til for deres godes Spilds Skyld, er ikke kommet længere, end de var i Fjor ved samme Tid.

Naar altsaa undtages ganske enkelte Unge, er der Dødvande i Toppen af dansk Badminton for Øjeblikket. Naar de »Gamle« stadig kan blive ved at holde sig øverst oppe, er der noget galt. Det skulde ikke gerne gaa i Badminton som i Tennis, at det stadig Aar efter Aar er de samme Spillere, der maa trække de store Læs, fordi Ungdommen mangler Evner til at afløse Veteranerne.

dick.

1943.

Tage Madsen med Cigaret-Etuiet, der er ham mere værdifuldt end de flotte Pokaler, men alligevel ikke den bedste Belønning, han har faaet efter en Sejr.

1944.

Det største, man kan naa

TAGE MADSEN, dansk Badminton-Sports største Navn, hører til de danske Idrætsmænd, der har slaaet deres Navn fast ogsaa uden for Landets Grænser. Mange og store Sejre har han vundet, og i 1939 kronede han sin Karrière ved at hjemføre det uofficielle Verdensmesterskab, som da for første og hidtil eneste Gang gik uden for Storbritanniens Rækkevidde.

Stadig er Tage Madsen forrest i den danske Elite, og med sine kun 24 Aar har han uden Tvivl mange gode Idrætsaar i sig endnu.

— Men saa stærk som i 1939 bliver jeg ikke mere, siger Tage Madsen, det er umuligt for mig at oparbejde en saadan Form igen. Jeg er ikke saa adræt som dengang længere, men har ogsaa faaet mere at slæbe rundt paa, idet jeg nu vejer godt 70 kg mod i 39 knapt 60.

— De har vundet mange Præmier?

— Ja, jeg vil tro, Tallet ligger omkring 170. Jeg er forlængst holdt op med at føre Regnskab med det. Det gør man kun i Begyndelsen, da hver Præmie er saa værdifuld, at man skulde tro, det var den eneste, man nogen Sinde fik, men efterhaanden som Præmierne vælter ind, saa slappes Interessen betydeligt, og det skønt Trofæerne med Aarene er vokset i baade Størrelse og Værdi. Jeg har mange virkelig flotte.

At repræsentere sit Land overgaar alt

— Hvilken Præmie er Dem kærest?

— Af de synlige er det saamænd slet ikke nogen af disse ½ Meter høje Pokaler, men et ganske almindeligt Sølvcigaretetui, som Dansk Badminton-Forbund har givet mig. Det er Inskriptionen, der betyder saa meget for mig. Der staar „Til Minde om det første af en Dansker hjemførte britiske Mesterskab, Wales 1938". Det var første Gang, en Dansker sejrede i Badmintonsportens Hjemland, og ingen har saaledes Magen til Cigaret-Etui. Iøvrigt fulgte der en Laurbærkrans med det fra mine Kammerater i S. I. F.

— De sagde „af de synlige" — hvad mente De med det?

— At den Præmie eller maaske snarere Belønning, som jeg har været allergladest for efter en Sejr, ikke er den Ting, jeg har faaet overrakt som en synlig Erindring, men det Øjeblik, den danske Nationalmelodi efter en af mine Sejre i Udlandet er blevet spillet. De faa Sekunder, det har varet, har været de største i mit Liv og er prentet uforglemmeligt i min Erindring. I det hele taget synes jeg, at det at faa Lov til at repræsentere sit Land, er det højeste, en Sportsmand kan naa.

— Hvad skyldes Deres Sukces som Badmintonspiller, det, at De har været noget nær urørlig i flere Aar?

— Jeg tror, det ligger i, at jeg er saa at sige opvokset i denne Sport. Allerede fra jeg var godt en halv Snes Aar, havde den grebet mig og flere af mine Kammerater. Hver Dag gik vi i timevis og øvede os, fik det hele ind fra Grunden og erhvervede efterhaanden en Sikkerhed og Kondition, som maatte give store Resultater. Naar der var Udlændinge, sad vi og studerede dem, fulgte deres Specialslag og gik hjem og gjorde det efter, indtil vi selv kunde det. Jeg maa ogsaa fremhæve det Kammeratskab, der er indenfor S. I. F. Ingen var bange for at lære fra sig, og Instruktionen var den bedst mulige. Men først og fremmest: Spillet havde min store Interesse, og jeg kom ind i det saa tidligt, at jeg fik alt lært grundigt og omhyggeligt fra Starten.

— Mange trækker haanligt paa Skuldrene ad Badminton og siger „Pigespil".

— Det er, fordi de ikke har prøvet det. Badminton hører tværtimod til de meget krævende Sportsgrene, hvor det gælder om baade at være teknisk velfunderet, at være hurtig og at have Konditionen i Orden. Hockey-Landsholdets centreforward spiller Badminton hos os i S. I. F., og han paastaar, at Badminton fuldt ud er lige saa haardt og krævende som Hockey, som ellers regnes for noget af det skrappeste, man har.

Næstsidste Sæson som Single-Spiller

— Deres Interesse for Badminton-Spillet er usvækket?

— Absolut, man kan maaske endda sige, den er vokset med Aarene, for min Ærgerrighed har faaet mig til at gøre alt og være stadig mere og mere ivrig for at holde Skansen. 14 Gange har jeg været Danmarksmester, og jeg skal gerne have flere Titler endnu — dog kan jeg godt røbe, at det er min næstsidste Sæson som Singlespiller. Det er for krævende at blive ved at staa for de mange Angreb, jeg stadig er ude for. Men som Doublespiller fortsætter jeg — og bliver ved saa længe, jeg kan staa paa mine Ben. Badmintonsporten slipper man ikke igen, naar først man rigtig er blevet fanget ind af den.

Cim.

„Min værste Modstander"

Conny Jepsen bedst — siger Tage Madsen

Men der har været mange andre, der var skrappe

I Dag mindes Danmarks uofficielle Verdensmester i Badminton Tage Madsen, Skovshoved I. F., sine haardeste Modstandere og kommer til det Resultat, at Conny Jepsen, som holdt op med at spille, fordi han mente, at Pressen fandt for mange Undskyldninger for Tage, da denne havde tabt til ham, er den værste Modstander, han har haft.

— Naar Conny Jepsen var „i Stødet", var han ganske simpelt ikke til at styre, siger Tage Madsen. Han havde Hurtighed og Haardhed i sine Angreb, og han kunde sandelig ogsaa variere sit Spil, saa det kunde forslaa noget. Det var stor Synd, at han holdt op, og jeg haaber endnu paa, at han vender tilbage til Spillet igen. Der ymtes jo om, at Lysten til Badminton er ved at vende tilbage hos ham, og jeg vilde meget gerne have, at han kom igen, før jeg bliver for gammel til at forsøge paa at faa Revanche for mine sidste Nederlag til ham.

Velkommen, hvis —

— Men Conny Jepsen har jo sidste Vinter gentaget sin Udtalelse om aldrig mere at ville spille Badminton?

— Jeg ved det godt, men mon det ikke er en stædig Fastholden ved noget een Gang udtalt? Jeg ved jo, hvor Conny i sin Tid glædede sig over at spille Badminton, og der er ikke et eneste Menneske i Badminton-Verdenen, der vil undre sig eller „grine", fordi han vendte tilbage til Spillet. Han vilde som den fine Spiller og gode Kammerat, han er, blive modtaget med oprigtig Glæde, saa hvis han inderst inde stadig har Lyst til at spille Badminton, skulde han komme — jo før jo hellere.

Conny Jepsen

— Hvem har været de næstværste Modstandere?

— Før Conny Jepsen kom frem, var det Jesper Bie, som jeg havde mest Besvær med. Han har slaaet mig i vigtige Turneringer baade her og i Udlandet, og naar han er i Form, vil han altid være farlig for mig. I de sidste Sæsoner har Jørgen Hansen været den værste. Han kan være meget stærk, og han er saa udholdende, at han er svær at gøre Kaal paa.

En, der kunde alt

— Hvilke Udlændinge har De mest Respekt for?

— Den svenske Mester Bengt Persson tilføjede mig nogle Nederlag og var en meget ubehagelig Mand at møde for mig, men det var dog i min grønne Ungdom. Den absolut bedste Spiller, jeg har mødt, er Englænderen R. C. F. Nicholls, som jeg slog i Finalen om det engelske Mesterskab for nogle Aar siden. Om ham kan jeg sige, at han kunde enhver Detaille i Badminton, og jeg havde aldrig kunnet slaa ham, hvis han ikke havde været 28 og jeg kun godt 20. Det var kun min større Hurtighed og Udholdenhed, som skaffede mig Sejren. Revanchekampen senere her i Byen vandt jeg lettere end Finalen i England, men selv i den Kamp kunde jeg lære noget af Nicholls.

— Der var ogsaa en malayisk Spiller, De havde Besvær med i London?

— Ja, han hed Samuel, og jeg mødte ham i Semifinalen. Han førte med ikke mindre end 10—1 i det afgørende Sæt, men saa fandt jeg heldigvis ud af, hvordan jeg skulde spille mod ham.

Trykket af Alderen

— Holder De fast ved, at den Sæson, der nu er begyndt, er Deres næstsidste som Single-Spiller?

— Det ved jeg saamænd ikke. Det er ikke saadan, at jeg definitivt har besluttet noget, men jeg har snart Alderen, hvor Singlekampene bliver for haarde, og hvis jeg mærker, at Single bliver for trættende, gaar jeg over til kun at spille Double. Det kan blive allerede i denne Sæson, og det kan vare nogle Sæsoner, inden det sker.

— Hvad har Badminton givet Dem?

— Først og fremmest Glæden ved at spille, dernæst et eventyrligt godt Kammeratskab, som gælder ikke alene mellem Klubkammerater, men ogsaa mellem Rivaler fra forskellige Klubber. I den Retning har mange Sportsgrene noget at misunde os Badminton-Spillere. Endelig har Badminton givet mig en

Tage Madsen

Chance for at komme ud at rejse og se noget af det store Udland, og det har jeg nydt i høj Grad. Jeg vil haabe, at Freden kommer saa tidligt, at jeg endnu kan svinge en Ketcher godt nok til at blive sendt til Udlandet til den Tid.

— Hvem skal være Deres Makker i Herredouble i den kommende Sæson?

— Jeg ved ikke, hvem jeg skal spille sammen med i Efteraaret, men fra Nytaar bliver Carl Frøhlke og jeg atter Makkere. Til den Tid vil han uden mindste Tvivl være helt over Følgerne af den slemme Angina i Foraaret, og saa skal vi forsøge at nappe et Mesterskab til, selv om Konkurrencen nok bliver haard.

— Tror De, at Skovshoved I. F. kan bevare sin Førerstilling i Badminton?

— Det kan udmærket tænkes, at der kommer en Periode, hvor vi Skovsere bliver dukket lidt, for i alle Klubber er der Fremgang over en bred Front, og det er i hvert Fald bedst at være forberedt paa en Dukkert, men skulde den indtræffe, tror jeg ogsaa, at vi kan naa Toppen igen, for mellem de ganske unge Spillere har vi nu faaet nogle aldeles fortræffelige Emner, som nok skal vide at føre Foreningens Traditioner videre paa værdig Vis.

E. W.

Odense

Agnete Friis og Tage Madsen blev Dobbeltmestre

Odense Badminton Klub havde Rekordbesøg til Finalerne i sin aabne Turnering, og Publikum fik fuld Valuta for Pengene i en Række spændende og fornøjelige Kampe. Set fra et lokalpatriotisk Synspunkt var det navnlig Damekampene, som interesserede, og disse blev en stor Triumf for de odenseanske Farver, idet *Agnete Friis* vandt en sikker Sejr i Damesingle og sammen med *Inga Hansen* i Damedouble. Derimod var de bedste fyenske Herrer ikke saa stærke som tidligere, og det var nærmest over Forventning, at *Poul Christensen—Skotte* kunde gøre saa god Modstand i Semifinalen i Herredouble mod det stærke Par Børge Frederiksen—John Nygaard. Sidstnævnte, som man ikke har set før her i Byen, var et fornøjeligt Bekendtskab.

Semifinalerne blev afgjort om Formiddagen. Her vandt Tage Madsen, SIF, over Arent Petersen, ABC, 18—13, 15—4, og Børge Frederiksen, SIF, over John Nygaard, ABC, 15—9, 15—7. I Dame Single fik Jytte Thaysen, SIF, Revanche over Inga Hansen, Odense, 11—2, 11—6, Agnete Friis vandt den anden Semifinale over Inger Isaksen, OBK, men maatte afgive andet Sæt, 11—2, 11—12, 11—5. I Herredouble blev det som ventet Parrene Børge Frederiksen—Nygaard og Tage Madsen—Arent Petersen, der gik til Finalen, med Sejre over Poul Christensen—Skotte 15—6, 15—8, og Th. Sonnichsen—J. Thaysen, OBK, 15—8, 15—3. I Damedouble gjorde Ellen Munch-Andersen—Inger Isaksen en stærk Figur mod Agnete Friis—Inga Hansen, som maatte op paa 15—10, 15—12 for at vinde. Jytte Thaysen—Edel Christensen havde det betydeligt lettere i deres Kamp mod Gudrun Lück—Gertrud Gregers-Larsen, OBK, som tabte 15—5, 15—2, og endelig vandt i Mixed Double Tage Madsen—Edel Christensen over Arent Petersen—Agnete Friis med 15—10, 15—10, og Børge Frederiksen—Jytte Thaysen over Skotte—Ellen Munch-Andersen med 15—2, 15—4.

Tage Madsen lavede Vidundere

Finalerne blev spillet om Eftermiddagen og man lagde for med Mixed Double. Begyndelsen var meget jævnbyrdig og der blev Omspil ved à 13. I Omspillet tog Tage Madsen—Jytte Thaysen straks Føringen med 3—0, men saa kom Børge Frederiksen—Jytte Thaysen med en drabelig Spurt og hjemførte Sættet 18—16. De fortsatte meget stærkt i andet Sæt, og skønt Tage Madsen lavede smaa Vidundere, fik han dog for lidt Støtte af sin Makker, som ikke var paa Højde med de øvrige tre Spillere, og Børge Frederiksen—Jytte Thaysen vandt Sættet 15—5 og dermed Kampen. Næste Kamp var Finalen i Dame Single mellem Agnete Friis og Jytte Thaysen. Paa Forhaand var man indstillet paa, at den skulde blive Turneringens Hovedkamp, og dens Udfald var imødeset med Spænding i hele den danske Badmintonverden. De to fortræffelige Spillere har mødt hinanden med skiftende Held flere Gange tidligere, og selv om man ikke har haft Lejlighed til at se deres Form, havde de fleste ventet, at Jytte Thaysen, der har bedre Lejlighed til at træne mod stærke Modstandere, vilde trække det længste Straa. Det saa ogsaa saadan ud i første Sæt, hvor Agnete Friis havde vanskeligt ved at komme i Gang, og Sættet gik forholdsvis smertefrit til Jytte Thaysen med 11—7, men i andet Sæt fandt Agnete Friis Melodien, og saa var det ude med Jytte Thaysen, som slet ikke fik Benene til Jorden i de to sidste Sæt, som Agnete Friis vandt med Cifrene 11—1. Muligt skyldtes Jytte Thaysens svage Indsats en forstaaelig Træthed ovenpaa Mixed Doublen, men alligevel var Agnete Friis' Indsats saa stærk, at hun maa have store Chancer for at gentage sin Triumf fra Danmarksmesterskaberne i 1941.

Ogsaa OBK-Sejr i Damedouble

Finalen i Herre Single blev desværre ikke saa spændende som man havde ventet, idet et Ildebefindende forhindrede Børge Frederiksen i at yde sit bedste, og det var al Ros værd, at han saa tit som Tilfældet var, tvang Tage Madsen til at rulle sig helt ud. Tage Madsens Sejr blev paa 15—7, 15—9. Den anden store fyenske Triumf kom i Dame Double, hvor Agnete Friis og Inga Hansen supplerede hinanden fortræffeligt, især i første og tredie Sæt. Edel Christensen spillede her betydeligt bedre end i Mixed Finalen og var Jytte Thaysen en god Makekr. Det lykkedes da ogsaa Københavnerne at vinde 2. Sæt saa sikkert som 15—5. Overfor den fyenske Sejrsvilje slog det imidlertid ikke til, og Agnete Friis—Inga Hansen vandt 15—8, 5—15, 15—8. Uden at forklejne den fyenske Sejr, maa man dog huske, at det var Jytte Thaysens tredie Finalekamp, hvilket naturligvis ikke kunde undgaa at influere selv paa hendes Kæmpefysik.

Dagens sidste Kamp, i Herre Double, blev det mest pragtfulde Festfyrværkeri, man kan tænke sig. Børge Frederiksen havde tilsyneladende helt overvundet sit Ildebefindende, og alle fire spillede i den helt store Stil, saa Publikum Gang paa Gang brød ud i spontant Bifald. Navnlig blev den lille „Ludvig Brandstrup-lignende" Nygaard poulær paa nogle Kæmpesmash, men iøvrigt tjener Kampen alle Spillerne til Ære, og bedre Propaganda for Badmintonsporten kunde OBK ikke ønske sig som Afslutning paa sit fortræffeligt arrangerede Stævne. Tage Madsen viste her Spil, som man kunde vente af en Verdensmester, og sammen med sin Makker fra Danmarksmesterskaberne i Fjor, Arent Petersen, vandt han en kneben Sejr over Børge Frederiksen—Nygaard med 15—9, 12—15, 15—11.

L.

Verdensmester til Odense

OBK's aabne Mesterskaber Lørdag og Søndag

Tage Madsen

Det ser ud til at skulle blive Alvor med Odense Badminton-Klubs aabne Mesterskaber denne Gang. De skulde have været spillet Lørdag og Søndag, men maatte udsættes til den kommende Lørdag og Søndag. Man regner stadigvæk med de samme fine Navne fra København og Provins med den uofficielle Verdensmester Tage Madsen i Spidsen.

Nogle af de københavnske Spillere fotograferet efter Ankomsten til Odense i Gaar. Fra venstre Arent Petersen, Edel Christensen, Tage Madsen, Jytte Thaysen, Palle Ellestad, og yderst til højre den dygtige Odense-Spiller, Agnete Friis.

Tonny og Tage tog Pokalerne med sig

Vellykket Afslutning paa Sæsonens første Badminton-turnering

I en salvfattig Tid kikkede de 500 Tilskuere med Misundelse, da *Tonny Olsen*, G. B. K., og *Tage Madsen*, S. I. F., efter Finalerne i *Valby Badminton Clubs* aabne Singleturnering fik overrakt hver

Finalisterne i Dame-Single Tonny Olsen (i G. B. K.s Klubjakke) og Jytte Thayssen.

en stor flot Pokal til Ejendom tillige med en smuk Potageske. Pokalerne var nu de to Spillere vel undt, for de havde begge maattet kæmpe om dem i fire Aar, og det er ikke mindst beundringsværdigt i en Tid, hvor Konkurrencen inden for Badmintonspillerne er meget haard.

Det var en sukcesfuld Afslutning paa Sæsonens første Mesterskabsstævne i København. Den lille hyggelige Hal i Valby kan tage mellem 400 og 500 Tilskuere, og der var nærmere 600, saa de mange Badmintonentusiaster stod som Sild i Tønde. Stævnets sportslige Sukces var der heller ikke noget at sige til; de fire Kampe, Aftenens Program bød paa, var alle udmærkede, velspillede og spændende. Som nævnt blev det *Tonny Olsen* og *Tage Madsen*, der vandt de to Finaler, men ingen af dem slap igennem uden Sværdslag. Tonny Olsen besejrede sidste Aars Vinder Jytte Thayssen 11—6, 4—11, 11—6, og Tage Madsen vandt over Jesper Bie 15—11, 15—6.

To gode Semifinaler

Aftenen indlededes med de to Semifinaler i Herresingle. I den første mødtes *Tage Madsen* og *Børge Frederiksen* i en underholdende og velspillet Kamp, hvor Børge Frederiksen trods udmærket Spil og alle Forsøg paa at udplacere sin Modstander alligevel kom til kort. Tage Madsen spillede sikkert og koldblodigt og vandt 15—8, 15—12. I den anden Semifinale, der bød paa stor Spænding og mange dramatiske Enkeltheder, vandt *Jesper Bie* over *Jørgen Hansen* 14—7, 15—8, 15—9. Her var første Sæt det bedste, Jørgen Hansen begyndte bedst og kom op paa 11—5 og 12—6, men Jesper Bie arbejdede sig langsomt op paa 12—12, hvorefter Jørgen Hansen endnu en Gang kom forud (14—12). Jesper Bie udlignede til a 14, og efter en Række lange Bolddueller tog Jørgen Hansen de tre Ombolde og dermed Sættet. I de to næste Sæt blev Jesper Bie mere sikker, medens Jørgen Hansen trættedes synligt, og det var klart at se, at han paa Grund af sin C. B.-Tjeneste ikke er i bedste Form.

De to Finaler

Finalen i Damesingle blev — som vi havde spaaet — meget spændende. *Tonny Olsen* havde det største Besvær med at slaa *Jytte Thayssen*, der havde en god Dag. Kampen var meget velspillet med mange smukke Enkeltheder, og det var først, efter at Jytte Thayssen i tredje Sæt førte 6—4, at Tonny Olsen fik den rigtige Sikkerhed over sit Spil, men saa gik det ogsaa hurtig til sidst. I Herrernes Finale kunde *Jesper Bie* trods energiske Forsøg intet stille op mod den sikre *Tage Madsen*, der som nævnt vandt i to Sæt.

Birthe Kynde, CBK, som leverede den store Overraskelse i Valby Badminton Clubs Singleturnering ved at besejre Marie Ussing, Skovshoved IF.

UDEN OVERRASKELSERNE KAN DE IKKE SLAA TAGE MADSEN

Tage Madsen og Tonny Olsen vandt Finalerne i Valby Badminton Clubs Singleturnering

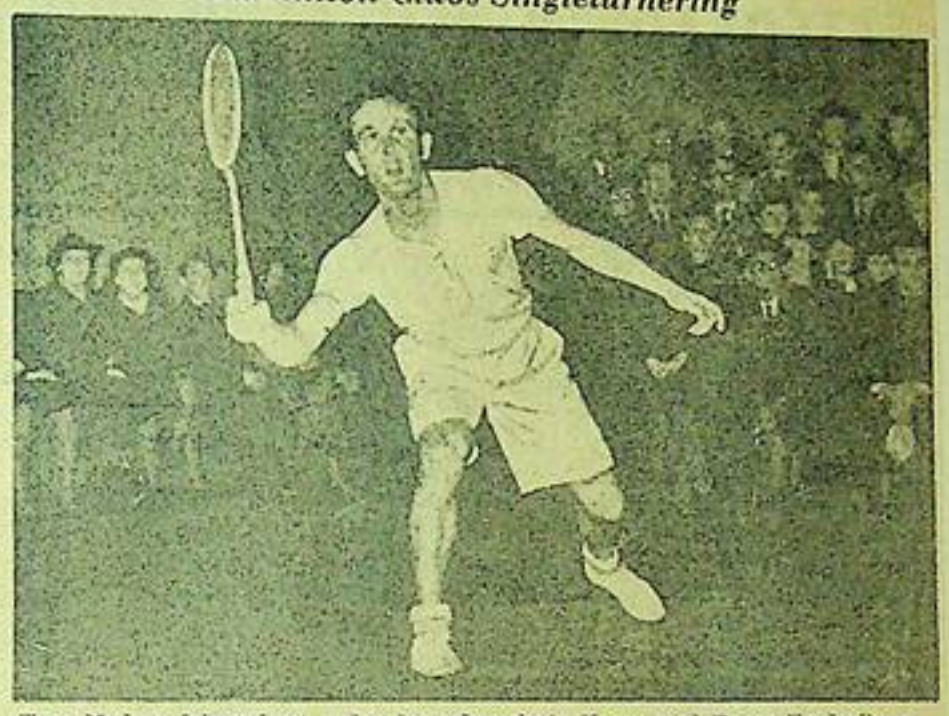

Tage Madsen fotograferet under den udmærkede Kamp mod Børge Frederiksen.

SAA LÆNGE *Børge Frederiksen*, *Jesper Bie* eller de øvrige Bejlere til *Tage Madsens Trone* inden for Badminton ikke kan supplere deres Spil med overraskende Momenter, bliver det ikke let for dem at detronisere ham. Det har vist sig før, og det viste sig tydeligt i Tirsdags Aftes, hvor Tage Madsen i Valby Badminton Clubs Finaler maaske mere sikkert end tidligere — i alle Tilfælde i en temmelig overbevisende Stil — besejrede først Børge Frederiksen i Semifinalen og derefter Jesper Bie i Finalen. Og saa spillede de to endda noget nær deres bedste. Tage Madsen har ganske naturligt i sin Tid været ude for flere Nederlag, det kan ikke undgaas, men han staar alligevel i Dag ubestridt som vor første Badmintonspiller inden for Herrernes Rækker — og de smaa Sidestep, han har foretaget, rokker ikke denne Kendsgerning.

Og hvad skal man saa gøre for at vinde over ham? *Conny Jepsen* fandt ud af det. Hans Spillemaade gjorde Kaal paa Tage Madsens Anticiperingsevne, hvorimod baade Børge Frederiksen og Jesper Bie deres Hurtighed til Trods har det største Besvær med at gribe ind og komme Tage Madsen i Forkøbet. Han ved næsten med 100 pCt.s Sikkerhed, hvorhen Modstanderen vil returnere Bolden — og han staar der, naar den kommer. For *Børge Frederiksens* Vedkommende er hans anstrengte Baghaandsreturneringer et stort Minus. Bortset fra enkelte velplacerede Baghaandsdrives, han har Held med at faa uden for Tage Madsens Rækkevidde, vil han uvægerlig ende sin Baghaandsreturnering i Defensiven, og saa har Tage Madsen som Regel let ved at vinde Bolden. Om Jesper Bie gælder det, at han mangler den angribende finish. Han spiller med en minutiøs Nøjagtighed, men har langt større Besvær med at vinde en Bold — og vinder som Regel paa Udplacering, ikke paa direkte Angreb.

Tage Madsen er vanskelig at spille

De to Kampe i V. B. C.s Turnering i Torsdag gav med Tydelighed Bevis herpaa, der mangler i begge de to dygtige Spilleres Taktik noget overraskende, noget robust der sætter ekstra Kolorit og Styrke over deres Spil. Nu maa det indrømmes, at Tage Madsen *er* meget vanskelig at spille og har, naar han er bedst, kun faa eller maaske slet ingen svage Punkter. Men hverken Børge Frederiksen eller Jesper Bie kan — i de fleste Kampe, hvor de møder Tage Madsen — faa ham spillet i Stykker.

I Damernes Række var *Tony Olsen*, som man havde ventet, den stærkeste, og hun vandt den flotte Sølvpokal til Ejendom. Men *Jytte Thayssen* bed mere fra sig, end man efter hendes Præstation i Odense havde ventet, og det var først, da hun var blevet kørt træt af de mange Løbeture, at Tonny Olsen sikrede sig Kampe. Jytte Thayssen førte 6—4 i tredje Sæt, da Tonny Olsen kom med en mægtig Spurt og sikrede sig de resterende syv Point. Man kan i Sæsonens Løb glæde sig til flere udmærkede og spændende Dyster mellem Trekløveret *Tonny Olsen*, *Agnete Friis* og *Jytte Thaussen*. Tonny Olsen har i det lange Løb vist sig at være den bedste Singlespiller af de tre, men hun har flere Gange det største Besvær med at hale en tilsyneladende sikker Sejr hjem. Hun kan paa et Tidspunkt, hvor alt synes at gaa som en velsmurt Maskine, pludselig blive usikker og famlende og kikse selv de letteste Bolde, men overvinder hun en saadan Periode, inden Kampen er forbi, kan hun selv fra den daarligste Position arbejde sig op til Sejr, ikke mindst i Kraft af sin Hurtighed.

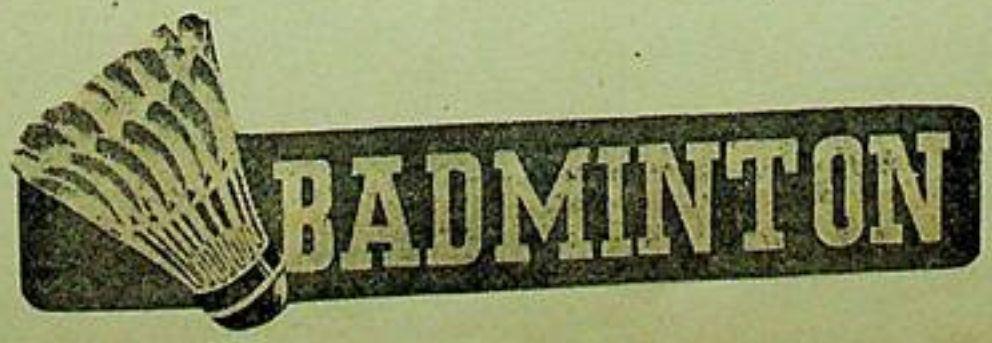

KM

Matadorerne i Knibe

Tage Madsen og Ruth Dalsgaard var i alvorlige Vanskeligheder mod Poul Holm og Agnete Friis ved Mesterskaberne i Gaar

I KBKs Hal i Randersgade blev der i Gaar spillet hele Dagen i de indledende Kampe om Københavnsmesterskaberne i Badminton. De store Overraskelser skete ikke. Mange unge Spillere havde meldt sig i Herre Single, men de fleste udgik efter de første Runder. I denne Række er følgende Spillere tilbage: Tage Madsen, SIF, Bent Nielsen, ABC, Erik Friis, KBK, Jesper Bie, KBK, Børge Frederiksen, SIF, Emil Poulsen, ABC, Poul Petersen, ABC, og Jørgen Hansen, VSK.

I Dame Single havde Agnete Friis, ABC, meget Besvær med Birthe Kynde, CBK. Agnete vandt, men kun 11—2, 12—11. Det var heller ikke ventet, at Inger Kokfeldt, CBK, kunde slaa Evi Gyberg, EBK. Tallene var 11—9, 12—10. Tilbage i Dame Single er: Birgit Rostgaard, Frøhne, EBK, Inger Axelsen, KFB, Tonny Olsen, GBK, Agnete Friis, ABC, Erna Hougaard, FBK, Inger Kokfeldt, CBK, og Jytte Thayssen, SIF.

Kampene i Mixed Double var Dagens morsomste. Der skete ikke noget synderligt overraskende i de egentlige indledende Kampe, det var først da man naaede Kvartfinalerne, det begyndte at blive spændende. Jan Schmidt—Jytte Thayssen vandt over Gunnar Holm—Karen Wulff, men maatte bruge tre Sæt, 15—6, 13—18, 15—8. I en anden Kvartfinale maatte Tage Madsen og Ruth Dalsgaard ligeledes gennem tre Sæt mod Poul Holm—Agnete Friis, ABC — og det var egentlig ikke langt fra, at Skovser-Matadorerne var blevet slaaet ud. Poul Holm spillede sit Livs Kamp, og Agnete Friis var ogsaa bedre i Mix end hun i lange Tider har været. Tage Madsen—Ruth Dalsgaard maatte nøjes med saa beskeden en Sejr som 15—7, 6—15, 18—13.

Tilbage er følgende Par: Jan Schmidt—Jytte Thayssen, Tage Madsen—Ruth Dalsgaard og Børge Frederiksen—Marie Ussing, samt Vinderen af Kampen (spilles paa Søndag) Erik Friis—Elly Jensen, KBK, og Jesper Bie, KBK—Tonny Olsen, GBK.

Tage Madsen starter trods daarlig Arm

Kampene om Københavnsmesterskaberne i Badminton fortsættes i Morgen

I MORGEN Kl. 13 fortsættes Københavnsmesterskaberne i Badminton i SIF's Hal paa Krøyersvej i Skovshoved. I Herre-Single skal man spille de fire Kvartfinaler, i Dame Single gælder det ligeledes Kvartfinalerne.

Tage Madsen har siden i Søndags haft daarlig Arm. Der gik noget i Stykker i det højre Haandled under den sidste Kamp i Mixed Double, og han har hele Ugen været under Lægebehandling. Han var sidste Gang til Læge i Gaar, og fik her Lov at starte, selv om han maa spille med et stramt Bind om det læderede Haandled. Tage Madsen starter i baade Single og Herre Double. Generer Skaden for meget schratcher han.

I Morgen bliver det første Gang, Tage Madsen kommer ud for et Møde med Bent Nielsen, den tidligere Frederikshavner. I Herre Single spilles Kvartfinalerne iøvrigt saalede: Tage Madsen, SIF—Bent Nielsen, ABC, Erik Friis, KBK—Jesper Bie, KBK, Børge Frederiksen, SIF—Emil Poulsen, ABC, og Poul Petersen, ABC—Jørgen Hansen, VSK.

Børge Frederiksen slaaet

Jytte Thayssen tabte ligeledes sin Semifinale

Semifinalerne om Københavnsmesterskaberne i Badminton bragte endelig et Par Overraskeser. I Herre Single maatte Børge Frederiksen lade sig slaa i to Sæt af Jørgen Hansen, VSK, der desorienterede Landsholdsspilleren ved sit egenartede Spil. Ogsaa Jytte Thayssen maatte se sig slaaet i den ene Dame Single-Finale af Agnete Friis. Der maatte dog tre Sæt til og haard Kamp, før Skovserpigen gav sig. I Mixed Double skete det uventede, at Jesper Bie og Tonny Olsen i to Sæt slog de sejrsvante Skovsere Jan Schmidt og Jytte Thayssen. Nævnes maa det ogsaa, at de to unge ABC'ere, hvoraf den ene dog nu er SBK'er, men starter for sin gamle Klub, John Nygaard—Werner Nielsen, tog to Sæt fra Jesper Bie—Børge Frederiksen. Det er godt gjort. Resultaterne af Semifinalerne blev:

Herre Single: Tage Madsen, SIF—Jesper Bie, KBK, 17—15, 15—2. Jørgen Hansen, VSK—Børge Frederiksen, SIF, 15—6, 15—11.

Dame Single: Tonny Olsen, GBK—Marie Ussing, SIF, 11—7, 11—4, Agnete Friis, ABC—Jytte Thayssen, SIF, 9—11, 11—6, 12—11.

Herre Double: Tage Madsen og Gunnar Holm, SIF—Erik Friis, KBK, og Poul Holm, ABC, 15—6, 9—15, 15—11. Jesper Bie, KBK, og Børge Frederiksen, SIF—John Nygaard og Werner Nielsen, ABC, 15—11, 11—15, 15—4.

Slaar Badminton-ungdommen i Stampe?

De indledende Kampe om Københavnsmesterskaberne viste ikke for Herrernes Vedkommende nye Talenter. - De »gamle« dominerer stadig. - Det er lidt bedre hvad Pigerne angaar

KAMPENE den første Dag om Københavnsmesterskaberne i Badminton er paa en Maade altid spændende. Det er nemlig denne Dag man faar de første indledende Kampe at se — og dermed alle de unge Spillere, der har haft Mod nok til at melde sig for at se hvor meget de duer til i Sammenligning med den øverste Elite. For Herrernes Vedkommende gav Søndagens Kampe ikke noget flatterende Billede af de unge Spillores Standard. Der er stadig Klasseforskel paa Eliten og den Ungdom, der forsøger at naa op i Toppen. Egentlig er det forstemmende, men ikke desto mindre en Kendsgerning, at de »gamle« Herrer stadig holder sig i Toppen, og stadig kan vinde

Ruth Dalsgaard.

deres Kampe over de mindre kendte Spillere — saa let som at klø sig i Nakken!

Tre Teknikere og et Konditionsfænomen

Nogle Tal fra de indledende Kampe i Søndags i Herre Single er tilstrækkeligt til at belyse den sørgelige Status. En glimrende ung Holdspiller som Erling Fabricius, VBC, fik i sin indledende Kamp mod Tage Madsen kun 3 og 1 i de to Sæt. Man skulde ikke tro, at Forskellen var s a a uhyre. Sagen er snarere, at de unge Spillere paa Forhaand har opgivet det hele inden de stiller op mod Tage — og det er forkert. Hvorfor ikke spille paa Livet løs. Man kan dog altid l æ r e noget, hvad man ikke kan naar man opgiver det hele og bare lader staa til.

Erik Friis, KBK, hører ganske vist ikke til Eliten i egentlig Forstand, men er en Spiller, der har været »lige under« i snart ikke saa faa Aar. Derfor er det overraskende, at Werner Nielsen, der startede for ABC, men har indmeldt sig i SBK, som det Talent han er, lader sig slaa af Erik Friis, selv om det skete i haard Kamp og efter tre Sæt, 8—15, 15—4, 15—10. Er Werner Nielsen alligevel ikke det, vi havde ventet os?

Saa er der Poul Holm, ABC. Ogsaa et Talent, vi efterhaanden har opgivet. Ligesom Erik Friis »drukner« hans Spil som oftest i »Legeri«. Han skulde efterhaanden være i Stand til at slaa Jesper Bie, KBK, der ikke er s a a frygtindgydende endda. Poul Holm gav Jesper et godt første Sæt, som han tabte 12—15. I andet Sæt fik ABC'eren kun 8. Det er for daarligt.

ABC havde en helt ny Mand ude, Emil Poulsen, som vandt et Par bemærkelsesværdige Sejre og er fremme i Kvartfinalen. Han slog først Poul Thorsen, CBK, og dernæst — hvad der var mere værd — Erik Laursen, »Komponisterne«.

Jørgen Hansen, VSK, der mærkeligt nok med sin akavede Spillefacon, stadig kan hævde sig blandt Spidserne, gav kun Svend Willadsen, SBK 9 og 1 i den indledende Kamp. Hvor meget Poul Petersen, ABC, der ikke er blevet saa meget som et Hanefjed bedre i snart flere Aar, kan give Jørgen Hansen i sin næste Kamp, ved jeg ikke, men Poul Petersen, der kan mere Badminton end VSK'eren, lader sig formodentlig ogsaa »gaa paa« af Modstanderens Ry — og taber stort.

Det er ærlig talt temmelig bedrøvelig med vore Singlespillere. Der er stadig kun de samme fire, Tage Madsen, Jesper Bie, Børge Frederiksen og Jørgen Hansen. Tre Teknikere og et Konditionsfænomen.

En lille Smule bedre staar det til blandt vore singlespillende Piger. Her træffer man dog paa Navne, der ligesom batter lidt bedre. Birgit Rostgaard Frøhne, Efterslægten, var en meget fin Juniorpige, men maatte i Søndags give Sæt bort til den temmelig ukendte Else Schmidt, SIF. Nu skal hun næste Gang op mod Marie Ussing, SIF, og skulde reelt have en Chance for at slaa Skovserpigen. Noget andet er, at hun næppe gør det. Nerverne igen!

Gudrun Lissau, tidligere Vejle nu VBC, var en Spiller af et vist Format i Jylland. Herovre syner hun ikke ret meget og har hidtil været en Skuffelse. Mod Tonny Olsen i Søndags fik Gudrun Lissau kun 8 og 5.

Birthe Kynde, CBK, kommer man sikkert til at lægge Mærke til i Fremtiden. Ganske vist fik hun kun 2 i første Sæt mod Agnete Friis, ABC, men den tidligere Odensepige maatte helt op paa 12—11 for at vinde andet Sæt. Lidt mere Selvtillid i Starten, saa var det maaske gaaet anderledes, og vi havde haft Søndagens Sensation.

Inger Nielsen, ABC, ogsaa et Talent med et nydeligt Spil, blev sablet ned af Erna Hougaards Kanonslag med 5 og 2. Det har rimeligvis ogsaa været Nerverne, der har spillet Amagerpigen et Puds. Der er nemlig betydelig mere Badminton i hende end i den raastærke Erna Hougaard.

Inger Kokfeldt, CBK, overraskede ved at slaa den yndefulde Evi Gyberg, Efterslægten, efter haard Kamp, 11—9, 12—11, og lille Kokfeldt skal nu op mod Jytte Thayssen næste Gang. Bare hun saa vilde gaa lige saa frisk til Sagen. Jytte Thayssen k a n overvindes . Hun er noget tung i det trods sin fine Teknik og skal spilles langt og kort beregnende, koldsindigt og skiftevis.

Som sagt, det er l i d t bedre med Pigerne end mere Herrerne.

Af Doublerne fik man kun Mixed Double at se i Søndags, men ogsaa her er det de gamle Kanonpar, der dominerer. Det skal nog nævnes, at ABC'erne — to helt unge — John Nygaard og Anne Lehmeyer i deres anden Kamp gav Tage Madsen og Ruth Dalsgaard saa haard Kamp, at de kom paa 10 i hvert Sæt. To andre ABC-ere, Poul Holm og Agnete Friis, tog endda Sæt fra Tage og Ruth, der ganske vist heller ikke er i overbevisende Form for Tiden og rimeligvis taber Semifinalen til Børge Frederiksen—Marie Ussing. Det skal i samme Forbindelse nævnes, at Erik Andersen, KFB—Anne Jacobsen, GBK, to purunge Spillere med Badminton i sig, gav netop Børge Frederiksen—Marie Ussing en knaldhaard Kamp, som Matadorerne kun vandt 15—12, 15—9.

I Herre Double er der ogsaa en Del unge Par med, men Kampene her spilles først paa Søndag i Skovshoved.

Helt uden Lyspunkter er Badminton-Ungdommens Standard ikke, men stort set er det stadig de samme, der dominerer og ikke er til at passere. Et temmelig forstemmende Resultat.

dick.

Tage Madsen blev 3-dobbelt Mester

Tonny Olsen havde Uheld i den sidste Kamp

I Overværelse af ca. 700 Tilskuere spilledes Finalerne om Københavnsmesterskaberne i Badminton i Idrætshuset. Kamperne gav i det store og hele de ventede Resultater, men et kedeligt Uheld indtraf i Dagens sidste Kamp, hvor *Tonny Olsen* traadte forkert og maatte holde op.

I Herre-Single, der var Dagens første Kamp, vandt *Tage Madsen* over *Jørgen Hansen* med 16—17, 15—4, 15—8. Første Sæt var, som Tallene viser, det mest spændende, idet Jørgen Hansen her formaaede at holde sig i Offensiven og faa sit eget Spil fort igennem. Jørgen Hansen fik Føringen 5—2, men Tage Madsen udlignede og Spillerne fulgtes nu ad til à 11. Jørgen Hansen fik igen Føringen med 14—12, men atter udlignede Tage. Omboldene vandt Jørgen Hansen 3—2. Tage Madsen servede her en Del Bolde uden for Banen. I de to næste Sæt var Jørgen Hansen træt, medens Tage Madsen paa den anden Side havde faaet spillet sig bedre ind.

Finalen i Dame-Single vandtes af *Tonny Olsen* over *Agnete Friis* med 11—8, 11—6. Tonny Olsen spillede frisk og klogt med et godt varieret Spil. Agnete Friis havde mange gode Enkeltheder, men manglede Præcision i flere af sine Slag, hvilket vel for Størstedelen skyldes Mangel paa Træning.

Agnete Friis startede stærkt og fik hurtigt Føringen 3—0, men Tonny udlignede til à 3 og Damerne fulgtes ad til à 8, hvorefter Agnete Friis maatte „neje sig". I andet Sæt naaede Agnete Friis aldrig at faa Føringen.

Agnete Friis og Tonny Olsen

Tonny Olsen.

Haarde Kampe i Double

Derefter spilledes Finalen i Herre-Double mellem *Tage Madsen* og *Gunnar Holm* mod *Jesper Bie* og *Børge Frederiksen*. Førstnævnte vandt efter en haard Tresætskamp med 15—12, 7—15, 15—4. Bedste Mand paa Banen var uden Tvivl Tage Madsen, der dog ikke fik rigtig Støtte af Gunnar Holm. Gunnar Holm plejer ellers at være en meget habil Double-Spiller, men det var ikke saa lidt, der ikke rigtig vilde lykkes for ham i Gaar.

I Dame-Doublen vandt *Tonny Olsen* og *Agnete Friis* over *Jytte Thayssen* og *Marie Ussing* med 18—14, 2—15, 15—8. Sidstnævntes Sammenspil var uden Tvivl bedst, men Marie Ussing havde ikke nogen helt god Dag, og Parret blev for det meste holdt i Defensiven. I første Sæt førte Tonny Olsen og Agnete Friis med 11—4, men Jytte og Marie naaede op paa à 11 og Parrene fulgtes til à 13. Omboldene vandt Tonny og Agnete med 5—1.

Dagens sidste Kamp blev vundet af *Tage Madsen* og *Ruth Dalsgaard* over *Tonny Olsen* og *Jesper Bie* med 6—15, 15—7, 13—12. Ved Stillingen 12—13 i sidste Sæt traadte Tonny Olsen forkert og blev nødt til at holde op. Kampen havde ellers været meget spændende, og var Uheldet ikke indtruffet, er det ikke godt at vide, hvem der var gaaet af med Sejren.

Efter Kampene fandt Præmieuddelingen Sted. Tage Madsen tog 3 Førstepræmier hjem.

Tage Madsen.

Tage Madsen og Jørgen Hansen

Tage Madsen tre Gange Mester

Tonny Olsen maatte opgive i sin sidste Finalekamp paa Grund af Fibersprængning – Københavnsmesterskaberne i Badminton

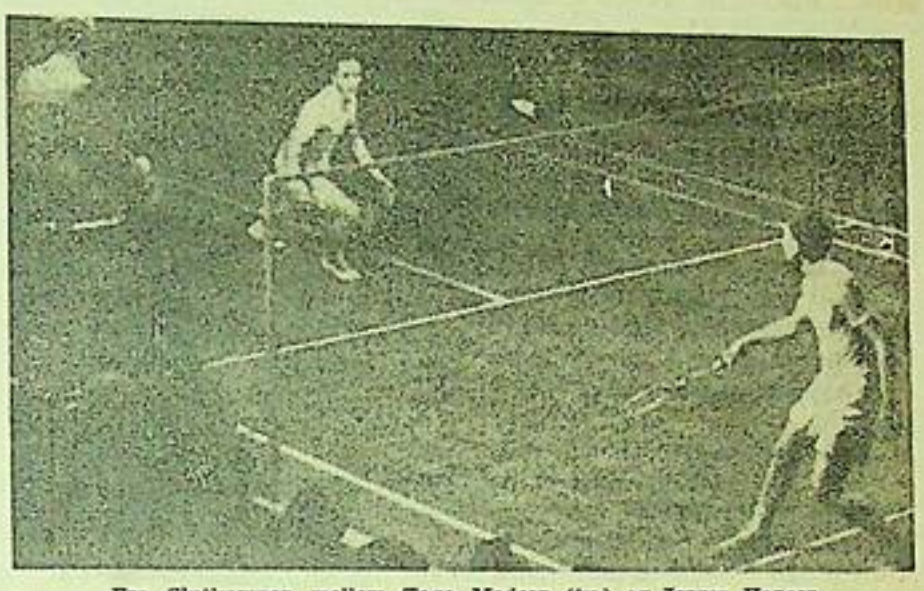

Fra Slutkampen mellem Tage Madsen (tv.) og Jørgen Hansen.

Tage Madsen maatte arbejde i 1. Sæt

Tage Madsen genvandt sin Titel som Københavnsmester i Herre Single. Han mødte Jørgen Hansen, VSK, der overraskede positivt saa længe han havde Luft nok i Behold. Jørgen Hansen har faaet Stil over sit Spil. Det er ikke bare »Tærsken løs« mere — han bruger Hjernen, hvad Tage Madsen navnlig i 1. Sæt maatte sande. Endvidere har Jørgen Hansen lært at *smashe* — noget han aldrig tidligere har givet sig af med — og hans drop-shots er i de fleste Tilfælde eminente.

Tage Madsen spillede med Bind om højre Haandled, der stadig er daarligt. Han kunde ikke smashe ret meget i Gaar, men maatte klare sig med clears og herlige Placeringer, samt sin fantastiske Hurtighed. Men det var ogsaa nok. Jørgen Hansen tog 1. Sæt efter rasende Kamp, 17—16, men hans Modstand var brudt og Snerten taget af hans Spil i de to følgende Sæt, som Tage Madsen havde ret let ved at tage hjem, 15—4, 15—8.

Tonny Olsen, GBK, blev Mester i Dame Single. Hendes Modstander, Agnete Friis, ABC, startede stærkt, men kunde ikke holde, da Tonny Olsen kom i Gang for Alvor. Der er »Bid« i Tonnys Spil, og Agnete Friis er en Smule for tung og langsom i det. (Det saa man iøvrigt mere i Dame Doublen end i Singlen). Med 11—8 og 11—6 vandt Tonny Olsen sikkert, men der var i 1. Sæt mere Kamp, end Tallene viser.

En Fibersprængning ødelagde Mixed Doublen

Mestre i Herre Double blev Tage Madsen og Gunnar Holm. Men de maatte give et Sæt bort til Børge Frederiksen, SIF—Jesper Bie, KBK. Disse to sidste strittede i 1. Sæt drabeligt imod. Parterne fulgtes ad helt til à 12, før de maatte neje sig. Til Gengæld vandt de 2. Sæt meget stort — 15—4 — men man havde Indtrykket af, at Tage Madsen—Gunnar Holm slappede af, da de var kommet et godt Stykke agterud, takket være en Usikkerhedsperiode hos Gunnar Holm. Men Jesper Bie og Børge Frederiksen skulde ikke faa det let i 3. Sæt, hvor Modstanderne var holdt fremme ved 14—0 før Jesper og Børge fik det første Point. De fik dog 4, inden Matchen gik til Tage Madsen—Gunnar Holm. Netop i dette 3. Sæt saa man, hvor meget Koncentration kan gøre i en Kamp. De to Skovsere havde alle Sejl sat til og spillede blændende begge to.

Tonny Olsen og Agnete Friis tog Mesterskabet i Dame Double, men det var Tonny Olsens Kamp. Hendes Makker var uendelig langsom, og Tonny maatte figthe for to. Det var navnlig galt i 2. Sæt, som Jytte Thayssen—Marie Ussing tog hjem saa billigt som 15—2, men i 3. Sæt lykkedes det dog i nogen Grad Tonny Olsen at slæbe sin Makker saa meget op, at Sættet og dermed Mesterskabet kunde vindes med 18—14, 2—15, 15—8. Heller ikke denne Kamp havde det store Sus over sig. Den lille, flittige Marie Ussing havde nogle slemme usikre Perioder imellem. Jytte Thayssen spillede for den Sags Skyld heller ikke straalende.

Finalen i Mixed Double fik et trist Forløb. Tonny Olsen—Jesper Bie havde vundet 1 Sæt, mens Tage Madsen—Ruth Dalsgaard havde taget 2 Sæt hjem. Mod Slutningen af 3. Sæt fik Tonny Olsen imidlertid en ondartet Fibersprængning i den ene Læg. Hun maatte afbryde Spillet og bæres ud til Omklædningsrummet paa et Tidspunkt, hvor Tage Madsen—Ruth Dalsgaard førte 13—12, mens Kampen var meget haard og kunde blive til hvad det skulde være.

Tage Madsen fik altsaa tre Mesterskaber hjem, Tonny Olsen to. Var Fibersprængningen ikke kommet, var Talleno maaske blevet ombyttet!

Jørgen Hansen bedst i 1. Sæt

Der var haard Kamp allerede paa 0—1. Jørgen Hansen kom foran fra 3—2 til 5—2. Saa havde Tage Madsen en god Periode og udlignede til à 5. Det blev à 6. Jørgen Hansen atter foran 8—6, saa à 8, Tage Madsen kom igen foran 10—8, 10—9 og 11—9, saa blev det à 9 og à 11, og atter var Jørgen Hansen i Føring 12—11, 14—12 og 14—13 — et no-shot var Skyld i, at Regnskabet kom op paa à 14. I Omspillet stod det à 1 saa à 2, før Jørgen Hansen tog Sættet 17—16. Tage Madsen slog den afgørende Bold i Nettet.

I 2. Sæt satte Tage Madsen Tempoet op — stadig uden i væsentlig Grad at bruge sit gamle Angrebsvaaben, Smash'et. Han kom hurtigt i Spidsen 3—0, 3—1 og 6—1 — det var ikke fri for, at Jørgen Hansen virkede lidt træt og mere usikker end i 1. Sæt. Intet Øjeblik var Tage Madsen truet, han tog Sættet saa stort som 15—4. Tage Madsen førte 3—1 i 1.

Sæt, saa blev det a 3, men Snerten var taget af Jørgen Hansen, skønt han momentvis gjorde haard Modstand. Tage Madsen førte sikkert hele Tiden, 7—3, 8—5, 10—7, 13—7, 14—8, og han sluttede Sættet 15—8. Kampen varede 50 Minutter.

Match: Tage Madsen: 16—17, 15—4, 15—8.

Tonny Olsen urørlig, haard Herre-Double

Agnete Friis overraskede ved at gaa i Spidsen 3—0, men den forbløffede Tonny kom sig hurtigt og tog det lange Spil frem. Hun udlignede til a 3. Saa stod det a 4. Agnete Friis var i Spidsen 5—4 og 6—4 saa a 6, a7 og a 8. Her brød Tonny Olsen gennem for Alvor og tog Sættet 11—8.

I 2. Sæt fik Agnete Friis ikke sine kønne Ben til Jorden. Bedst Modstand gjorde hun midt i Sættet, men Tonny Olsen var stadig i Spidsen. Fra 2—0 til 4—1, 8—3, 8—5, 10—6, 11—6 og derfra Resten.

Match: Tonny Olsen 11—8, 11—6.

Jesper Bie, KBK, og Børge Frederiksen, SIF, gjorde haard Modstand i Herre Doublen mod Tage Tadsen og Gunnaar Holm. Uden at byde paa det helt store, var der gode Serier imellem. I 1. Sæt stog det a 2, a 3, a 4, a 5, a 6, a 7 og a 11. Jesper Bie og Børge Frederiksen var i Spidsen 12—11, men blev indhentet, a 12, og derefter tog Tage Madsen—Gunnar Holm Resten og endte Sættet 15—12.

2. Sæt gik til Jesper Bie—Børge Frederiksen, der fra 4—1 gik helt op til 13—2, før Skovserne satte et Modangreb ind og kom op paa 7—13. Saa fik de ikke mere. Jesper og Børge tog Sættet hjem 15—7. I dette Sæt var det Gunnar Holm, der var mest usikker.

Men hverken Gunnar Holm eller Tage Madsen havde i Sinde at forære Mesterskabet bort. I 3. Sæt havde de i Løbet af faa Minutter spillet Modstanderne sønder og sammen. Det stod 8—0 til Tage og Gunnar, da Parterne skiftede Side — ja, de to Skovsere var helt fremme ved 14—0, før Jesper Bie og Børge Frederiksen fik det første Point. I første Omgang naaede de 4—14, i næste Serve-Omgang 4—14, saa var det ogsaa forbi. Sættet gik til Tage Madsen—Gunnar Holm med 15—4.

Match: Tage Madsen—Gunnar Holm: 15—12, 7—15, 15—4.

Heller ikke Mixed Double blev helt, hvad man havde ventet. Tage Madsen—Ruth Dalsgaard blev Mestre. Tage Madsen var her Banens bedste Spiller, hans Makker, Fru Ruth, er ikke saa sikker som i tidligere Tider. Det kniber ikke saa lidt med hendes Server. Jesper Bie—Tonny Olsen tog 1. Sæt saa stort som 15—6, men i 2. Sæt »kom« Tage og Ruth og nappede Sættet 15—7. Da man skiftede i 3. Sæt, førte Jesper Bie—Tonny Olsen 8—3, men de kunde ikke holde. Det stod 10—7, men saa udlignede Tage Madsen—Ruth Dalsgaard til a 10. Da Tonny Olsen kom ud for en Fibersprængning, stod det 13—12 til Modstanderne. Hun maatte scratche.

Jørgen Hansen (th.) lykønsker Tage Madsen efter Kampen.

Mesteren vil hvile ud

Tage Madsen, der i Gaar erobrede 3 Badminton-Mesterskaber, vil ikke røre en Ketcher igen før efter 1. Februar

DET var en haard Omgang baade for Spillere og Publikum at komme gennem Finalerne om de københavnske Badminton-Mesterskaber i Gaar. 3¼ Time tog det, inden der blev sat Punktum, og det kom endda før det skulde, idet den sidste Finale i Mixed maatte afbrydes, fordi Tonny Olsen paadrog sig en ondartet Fibersprængning i den ene Fod.

Uheldet var saa meget mere ægerligt for den dygtige Spiller, fordi det indtraf netop i Kampens mest betydningsfulde Øjeblik, da Sejren, efter at have været „ude at svømme", netop syntes at være ved at komme indenfor Rækkevidde igen i det afgørende Sæt. Tonny Olsen & Jesper Bie var bagud 12—13, men skulde serve, og da Modparrets bærende Kraft, Tage Madsen, var synlig udmattet, kunde det være blevet til, hvad det skulde være.

Tage Madsen

At Tage Madsen var træt, er ikke underligt. Det var hans 9. haarde Sæt i Dagens Løb. Han havde i Single modt Modstand over Forventning af en veloplagt Jørgen Hansen og derefter maattet tage Slæbet baade i Herre- og Mixed-Double, men han gjorde det saa godt, at det blev til en 3-dobbelt Triumf for ham. Og det Spil, han viste, vidner om, at der i hvert Fald ikke foreløbigt er nogen, der kan stode ham ned fra Tronen.

— Jeg er dødtræt, sagde Tage Madsen efter Kampene, man kan alligevel mærke, at man ikke kan gøre noget rigtigt ved Træningen paa Grund af Spærretiden. Og de Krigsbolde, vi spiller med — uha, uha. Det er den væsentligste Grund til de alt for mange Fejlslag, man blev Vidne til... Forøvrigt tager jeg Ferie nu. Jeg vil ikke røre en Badminton-Ketcher fra i Dag indtil den 1. Februar, først og fremmest for at faa min Arm helt i Orden og dernæst fordi jeg føler, jeg har godt af en Pause lige i Øjeblikket. Nok fik jeg 100 Procent ud af min Start i Dag, men jeg syntes alligevel ikke, min Form er særlig overbevisende —

Glad for atter at være med

Badminton-Spillerne kunde glædes ved et meget stort Publikum, og det fik absolut en underholdende og navnlig en spændende Eftermiddag ud af det. Fire af de fem Kampe blev 3 Sæts-Dyster. Mest underholdende var Herre-Doublen med et Fyrværkeri af glimrende Dueller baade ved Nettet og fra Baglinien. Navnlig den hurtige Chancespiller Gunnar Holm udfoldede megen Vitalitet og vakte Begejstring. Han var dog efterhaanden ved at tabe Pusten og slog en Del i Nettet, men Tage Madsen klarede Skærene for dem.

Ogsaa i Mixed maatte Tage Madsen trække det store Læs. Endnu er Ruth Dalsgaard ikke helt stærk nok til en Kamps Strabadser, men hun fik dog i Glimt vist noget af sin Farlighed — og sin Kunnen med nogle smukke og overraskende Placeringer.

— Det var herligt igen at være i Kamp, sagde hun bagefter, selv om jeg godt kunde mærke, at jeg ikke er helt god endnu, saa gav Kampen mig i Dag dog Troen paa, at det nok skal komme, og jeg agter at fortsætte, foreløbig kun i Mixed-Double, senere tørner jeg nok ud i Damedouble ogsaa.

Taberne bedre end ventet

I Herre-Single spillede Jørgen Hansen sin til Dato bedste Kamp, især i 1. Sæt gjorde han et stærkt Indtryk og havde Tage Madsen „i Vanskeligheder", men i de to sidste Sæt maatte han give op for Overmagten. Tage har det store Plus, at han er i Stand til at give Tempoet en ekstra Tand, selv naar han forekommer allermest udkørt.

Agnete Friis var ligeledes over Forventning — det syntes hun ogsaa selv — i Damesingle mod Tonny Olsen, der blev presset ret haardt. I 1. Sæt førte Agnete Friis saaledes 3—0 og fulgte med til 8—8, og i 2. Sæt var hun med til 7—8.

Agnete Friis.

Endelig var der en meget underholdende Dame-Double, hvor Taber-Parret havde Banens bedste Spiller i Jytte Thayssen. Af Vinderne gjorde Tonny Olsen det største Arbejde, men der synes at være store Muligheder i Konstellationen Tonny Olsen—Agnete Friis, der nok bliver urørlige, naar de faar lært at gaa rigtigt i Spænd sammen.

Stævnet sluttede med, at Københavns Badminton Kreds' Formand Otto Hansen i Højttaleren gav Publikum en Undskyldning for, at Stævnet trak saa længe ud — det er fordi Spillerne er saa dygtige og saa jævnbyrdige, sagde han.

Og det var der i hvert Fald ingen, der kunde imødegaa!

Cim.

Aase Jacobsen, CBK.

Resultaterne

Herre-Single: Tage Madsen, S. I. F.—Jørgen Hansen, V. S. K., 16—17, 15—4, 15—8.

Dame-Single: Tonny Olsen, G. B. K.—Agnete Friis, A. B. C., 11—8, 11—6.

Herre-Double: Tage Madsen & Gunnar Holm, S. I. F.—Jesper Bie, K. B. K. & Børge Frederiksen, S. I. F., 15—12, 7—15, 15—4.

Dame-Double: Tonny Olsen, G. B. K., & Agnete Friis, A. B. C.—Jytte Thayssen & Marie Ussing, S. I. F., 14—18, 15—2, 15—8.

Mixed-Double: Tage Madsen & Ruth Dalsgaard, S. I. F.—Jesper Bie, K. B. K., & Tonny Olsen, G. B. K., 15—6, 7—15, 13—12.

Stærke Tage Madsen

Men lad os tage Begivenhederne i den Rækkefølge de kommer. Koldt i Idrætshuset, 800 Tilskuere med fhv. Borgmester *Hedebol* og Oberst *H. Sander* i Spidsen, da Tage Madsen og Jørgen Hansen tog Banen i Besiddelse til Singlekampen. — Det gaar hurtigt, tænkte man, Tage Madsen er *for* stærk for den urolige Jørgen Hansen. Men se, Jørgen Hansen kunde bide fra sig, ikke alene bide fra sig, han spillede et smukt stilrent Spil, bedre end nogen Sinde, og Tage Madsen var virkelig i Perioder henvist til defensivt Arbejde. Skulde der komme en Overraskelse allerede i den første Kamp? Ja, hvorfor ikke. Jørgen Hansen vandt efter utrolig Spænding første Sæt 17—16, det var knebent, men ikke uretfærdigt, og Tage Madsen syntes lidt usikker — især har han mange for lange Servebolde. Nej, i andet Sæt vender Skibet, Tage Madsen faar Spillet sat ind, kan nu tillade sig at servere lækre Anretninger, der baade giver Bonus og tager mindre paa Kræfterne end det anstrengte Arbejde i første Sæt.

Marie Ussing: Sød og smilende, om hun taber eller vinder.

Vips paa et Øjeblik faar Tage Madsen andet Sæt, og i tredje og afgørende Sæt gør Jørgen Hansen ganske vist nydelig Modstand, men Tage Madsen er for stærk — selv for en Jørgen Hansen i Knaldform. For det var Jørgen Hansen denne Gang. Tallene for Tage Madsens Sejr lod: 16—17, 15—4, 15—8.

Af hele vor Badminton-Elite har kun Tage Madsen og Tonny Olsen den fornødne Evne til at koncentrere sig og det fornødne Figther-Humør

Fantastisk Bedrift af Tage Madsen

At samtlige Slutkampe om Københavnsmesterskaberne skuffede, fortalte vi allerede i Gaar. Men det kunde vel

Tage Madsen, den uovervindelige.

ikke være andet, naar Spillerne ikke kan træne om Aftenen mere. At Tage Madsen under de Forhold, og oven i Købet som Halvinvalid kunde tage tre Mesterskaber hjem er forbløffende, men samtidig et Bevis paa, at den øvrige mandlige Elite staar i Stampe. Her kan den manglende Træning ikke bruges som Undskyldning, da Forholdene i denne Retning var ens for dem alle. Tage Madsen viste i Søndags, at han selv med en daarlig Haand, som han ikke tør bruge til haarde Slag, har Teknik, Koldsindighed, Overblik og Hurtighed nok til at vinde efter Behag. Det var virkelig en Bedrift. Heller ikke han har jo trænet ret meget i den sidste Tid, men plejet sit daarlige Haandled.

Man havde troet, at Jørgen Hansen havde haft sit Livs Chance for at blive Københavnsmester, og i første Sæt tegnede det straalende for ham. Han viste et Spil, vi ikke tidligere har set fra den Kant. Jørgen Hansen er begyndt at spille »rigtig« Badminton. Han har lært at bruge sit Haandled og var i første Sæt — saa længe Kræfterne holdt — Tage Madsen en fuldt jævnbyrdig Modstander. Men allerede i det næste Sæt var Gassen gaaet af Jørgen Hansen, han tabte det stort og det næste ogsaa. Tage Madsen staar altsaa endnu i Dag som den uovervindelige, ikke alene i Kraft af sin overlegne Teknik og katteagtige Hurtighed, men ogsaa — og ikke mindst — i sin Evne til at koncentrere sig om Spillet — og Sejren. Her har alle de øvrige Topspillere noget at lære, og før de lærer det, kommer de aldrig helt op.

Ingen over og ingen ved Siden af

Til Slut vender vi atter tilbage til Herrerne. Der er endnu tre, som var med i Slutkampene i Søndags, Gunnar Holm, Børge Frederiksen og Jesper Bie. Ingen af de tre kommer paa Højde med Tage Madsen saa lidt i Dag som nogensinde. Men deres Indsats i Søndags var daarligere, end man havde ventet. Igen Træningen. Gunnar Holm bliver sikkert aldrig bedre, end han er nu, Jesper Bie heller næppe. Mon ikke disse to Spillere har naaet Maksimum af deres Ydeevne? Børge Frederiksen? Ja, han er heller ikke, hvad han har været, men kommer vel frem igen, naar Aftentræningen atter slippes løs. Han og Jesper Bie mangler imidlertid ogsaa den Koncentrationsevne, man beundrer hos Tage Madsen. Tænk, hvad det vil sige, at Tage Madsen — hovedsagelig ham — i en Herre Double over for Børge Frederiksen og Jesper Bie kan føre i det afgørende Sæt 14—0, og kun et Uheld hindrede det frygtede »Andeæg« 15—0.

Nej, der er endnu langt igen, før Konkurrenterne naar op til Tage Madsens Standard, det er utroligt, men sandt. Tonny Olsen er for Tiden lige saa stærk paa Spindesiden, men hun har mere at frygte i den kommende Tid fra 2—3 af Pigerne fra andre Klubber. Til Jytte Thayssen, Marie Ussing og Kirsten Thorndahl kommer til sin Tid endnu en Juniorpige — oven i Købet fra Tonny Olsens egen Klub — Aase Jacobsen, der tegner til at blive meget farlig. Tonny har mere at frygte end Tage.

dick.

Tre Kampe skulde ikke kunne skade Spillerne

Vi har modtaget følgende Indlæg i Anledning af Københavnsmesterskaberne i Badminton i Søndags:

I Forbindelse med Badmintonkampene i Idrætshuset i Søndags er det vist paa sin Plads at spørge, om det ikke er at spænde Buen for højt, og om det ikke er et for groft og tydeligt Forsøg paa at skæve til den økonomiske Side af Sagen, naar man forlanger, at vore Badmintonspillere skal spille tre Finalekampe i Løbet af tre Timer. I alt Fald er det uforsvarligt af Idrætsledelsen at forlange, at en Spiller, der har maattet yde en Kæmpeindsats i en 50 Minuters Singlekamp, yderligere skal spille endnu to Slutkampe samme Eftermiddag — Kampe, hvori der eventuelt maa ydes lignende Indsatser. Og det uforsvarlige foroges. Man understreger Uanstændigheden i det hele, naar Kresledelsen i Damernes Finalekamp ydermere lader en af Deltagerne gaa fra den ene Kamp til den anden uden noget som helst Hvil, hvis blot for at faa Stævnet sluttet saa tidligt som muligt.

Med mange Aars Kendskab til Idræt herhjemme har jeg ikke hørt om lignende Krav til Udøvere af andre Sportsgrene, og naar den ene af Mestrene fra i Søndags udtaler til en Repræsentant for Pressen, at han vil hvile til Februar, halvvejs tvunget af en overanstrengt Arm, efter hvad jeg erfarer, og naar en anden af Mestrene i Søndags maatte køres hjem via Hospitalet, er Kresledelsen da ikke i betænkelig høj Grad med til at skabe Begrebet: *Sportsidioti* i Stedet for sund Idrætsudøvelse. Naturligvis kan vore bedste Spillere lade være med at melde sig i mere end en Række, men det er heller næppe Meningen.

Idrætslederne man kende og sætte Grænsen mellem Amatøridræt og taabelige Kraftpræstationer. Det gjorde man i hvert Fald ikke i Søndags.

Med Tak for Optagelsen.

A. A.

Tonny Olsen, der endnu er sengeliggende efter sit Uheld, udtaler: — Jeg var meget træt, da jeg skulde spille min sidste Kamp og finder, at man godt kunde have givet mig en Hvilepause mellem de to sidste Kampe. Tiden var ganske vist fremskreden, men det har altid tidligere været Kutyme, at en Spiller, der skal spille to Kampe oven paa hinanden, faar en Pause. Nu var det mig, det gik ud over, og min Fibersprængning tilskriver jeg Trætheden. Under normale Forhold vilde tre Kampe ikke genere noget videre. Ganske vist møder man ikke frisk til den sidste Kamp, men naar Træningen er i Orden, skulde man ikke tage Skade af det. Jeg har ofte været med i tre Finaler, saa det er jo egentlig billigt sluppet, at jeg først nu faar en Fibersprængning, selv om det er ærgerligt at ligge i Sengen uden at være rigtig syg.

„Tre Kampe skulde ikke betyde noget

Den næste er *Tage Madsen*, og han har samme Indstilling som Tonny Olsen:

— Tre Kampe paa én Dag, naar man er i ordentlig Træning, skulde ikke betyde noget. Men jeg skal indrømme, at jeg var træt i Søndags og krøb rundt som en gammel Mand efter Kampene. Det skyldes udelukkende manglende Træning, og jeg mener ikke, man kan laste Arrangørerne, der kun har fulgt mange Aars Praksis. Paa Grund af Spærretiden kan vi ikke træne ordentlig, og det viste sig ogsaa tydeligt i Søndags, hvor Usikkerheden var fremherskende. Næh, det der skete var et — forhaabentlig enestaaende — Tilfælde, og min Udtalelse om at ligge stille til 1. Februar skyldes ikke Overanstrengelse ved Kampene i Søndags. Jeg har for nogen Tid siden paadraget mig en Seneskedehindebetændelse, men mærkede ikke noget til det forleden. Forhaabentlig er den forsvunden, men jeg vil blot benytte Pausen i Badmintonturneringerne til rigtig blive den kvit.

Hvem faar B.T.s Guld-Medaille?

Her er det første Forslag:

B.T.s Guldmedaille bør i Aar tildeles Badmintonspilleren Tage Madsen, der i Aar er blevet tredobbelt Mester, og som ogsaa i Fjor vandt tre Mesterskaber. Desuden har Tage Madsen vundet et Utal af aabne Konkurrencer for slet ikke at tale om, at han i sin Tid blev engelsk Mester. Badmintonspillet har aldrig faaet en Guldmedaille, skønt vi i denne Idrætsgren staar højt placeret efter internationalt Maal, og skal nogen Badmintonspiller have Medaillen, bør det være Tage Madsen. Er det ikke et godt Forslag?

Tage Madsen

C. RASMUSSEN

Guldmedaillen

Hvem er bragt i Forslag til Aarets Medaille?

LÆSERNE har i Løbet af de sidste to Uger bragt flg. Idrætsmænd og Idrætshold i Forslag:

Badmintonspilleren Tage Madsen.
Løberen Harry Siefert.
Cyklerytteren Carl Koblauch.
Fodboldlandsholdet.
Løberen Niels Holst-Sørensen.
Fodboldspilleren Kaj Christiansen.
Bokseren Viggo Frederiksen.
Stafetholdet paa 4 × 400 m.
Fodboldspilleren Karl Aage Hansen.
Bokseren Ralf Larsen.
Orienteringsløberen Iver Aggerbeck.
Bokseren Knud Christoffersen.
Fodboldspilleren Arne Sørensen.
Hækkeløberen Ole Dorph Jensen.
Løberen Aage Poulsen.

Tage Madsen endnu en Gang

Badmintonspilleren Tage Madsen fortjener at faa B. T.s Guldmedaille for 1943, da han i Aar har vundet tre Mesterskaber. Det samme var i øvrigt Tilfældet i Fjor.

Dertil kommer Tage Madsens Præstation gennem Aarene, hvor han har vundet et Utal af Turneringer — og bl. a. det engelske Mesterskab. Det viser altsammen, at Tage Madsen er i en Klasse for sig, hvad der betyder en Del, eftersom vi staar meget stærkt i Badminton.

Tage Madsen

Da Krigen især i Aar har hemmet Sporten, saa den helt store Præstation, der var selvskreven til B. T.s Guldmedaille er udeblevet, vil Tage Madsen være en værdig Aspirant til B. T.s Medaille, der er eftertragtet af alle Sportsmænd her i Landet.

H. W.

Mit store Forbillede — og hvorfor

KIRSTEN THORNDAHL, den 15-aarige Badmintonspiller: — Har man egentlig noget Forbillede i Badminton? Maaske, og skulde jeg udpege en Ynglingespiller, maa det være *Tage Madsen*. Hans Spillemaade er saa gennemført og nydelig og hans Optræden paa Banen altid fair. Jo, han har gjort det største Indtryk paa mig i den korte Tid, jeg har spillet. Men ogsaa *Tonny Olsen* hører til de Spillere, jeg gerne ser, og som jeg haaber, jeg kan lære en hel Del af. Især hendes Evne til at bevæge sig saa hurtigt og levende paa Banen, hun har kvindelig Ynde, og det haaber jeg ogsaa at faa, naar jeg engang bliver Seniorspiller. Nu tænker man jo ikke saa meget paa det, men spiller bare til. Men ogsaa *Jesper Bie* hører til mine Favoriter. Hans Spil ligger fjernt fra Tage Madsens, men alligevel er han en af de sympatiske Spillere paa en Bane. Tre Forbilleder har jeg altsaa.

Kirsten Thorndahl.

Inge Madsen, S. I. F.

Kirsten Kofoed, K. B. K.

Danmarksmesteren tabte til sin purunge Elev

Overraskende Nederlag til Tonny Olsen i Gentoftes aabne Turnering, hvis Finaler spilles i Aften

DEN purunge Ynglingemester *Aase Jacobsen*, G. B. K., fik i Aftes sit store Gennembrud som Badmintonspiller. Hun har tidligere vist store Evner for Spillet og har blandt andet for nylig slaaet Kirsten Thorndahl, A. B. C.. I Aftes slog

Den store Overraskelse, Aase Jacobsen, der besejrede Danmarksmesteren.

hun virkelig sit Talent fast ved at besejre sin Klubkammerat, Danmarksmesteren *Tonny Olsen* saa stort som 11—2, 11—4. I tidligere Kampe har hun virket nervøs og imponeret, naar hun har spillet med stærke Spillere, men mod Klubkammeraten, der for øvrigt har en Del af Æren for Aase Jacobsens store Fremgang, var alle Hemninger blæst bort, og i et Stormtempo vandt hun de to Sæt, inden Tonny Olsen overhovedet kom i Gang. Hun møder nu i Finalen *Agnete Friis*, A. B. C., der i den anden Semifinale besejrede *Jytte Thayssen*, 11—2, 11—9.

I Herre Single vandt *Tage Madsen*, S. I. F., over *Erik Friis*, K. B. K., 15—7, 15—6, og *Jørgen Hansen*, V. S. K., over *Børge Frederiksen*, S. I. F., 15—11, 15—12. I de øvrige Rækker blev Finalisterne. Herre Double: *Gunnar Holm* og *Børge Frederiksen*, S. I. F.—*Tage Madsen* og *Jan Schmidt*, S. I. F., Dame Double: *Tonny Olsen* og *Jytte Thayssen*, S. I. F.—*Agnete Friis*, A. B. C., og *Marie Ussing*, S. I. F., og Mixed Double: *Tage Madsen* og *Ruth Dalsgård*, S. I. F.—*Jan Schmidt* og *Jytte Thayssen*, S. I. F. Sidstnævnte Par havde en haard Tresætskamp med *Knud Kayser* og *Tonny Olsen*, G. B. K., der tabte første Sæt efter Omspil.

Tonny Olsen (til højre) og Agnete

Agnete Friis vandt over Aase Jacobsen

Spændende Afslutningskampe i Gentofte Badminton Klubs aabne Mesterskaber

DEN unge Ynglingemester *Aase Jacobsens* Sejr over *Tonny Olsen* forleden havde animeret Badmintontilhængerne til at overvære Finalerne i Aftes i Gentofte Badmintonklubs aabne Turnering. Der var mellem 500 og 600 Tilskuere til de afsluttende Kampe, der alle var spændende og velspillede. Det lykkedes ikke Aase Jacobsen at forfølge sin Sukces ved at besejre *Agnete Friis*, A. B. C., i Finalen, men hun gjorde en fortræffelig Modstand og var især i første Sæt ganske udmærket. Agnete Friis vandt Kampen 8—11, 11—1, 11—5 og var efter at have været bagud i første Sæt ret overlegen, da hun først havde spillet sig ind paa Gentoftehallens smukke Opvisningsbane.

Tage Madsen viste sig endnu en Gang som en ubestridt Nr. 1 i Herrernes Række ved at besejre *Jørgen Hansen*, V. S. K., i Herresingle 19—13, 15—12, men Tallene viser, at der i begge Sæt var stor Jævnbyrdighed til Stede. *Tonny Olsen* og *Jytte Thayssen* sejrede i Damedouble over *Agnete Friis* & *Marie Ussing* 15—9, 15—12, medens Danmarksmestrene *Jan Schmidt* & *Jytte Thayssen* vandt i Mixed Double over *Tage Madsen* & *Ruth Dalsgård* 15—9, 15—10. I Herredouble sejrede noget uventet *Børge Frederiksen* & *Gunnar Holm* over *Tage Madsen* & *Jan Schmidt* 14—18, 15—7, 15—9.

Endelig maa bemærkes, at Herredouble Old Boys blev vundet af *Harry Kjær* & *Kaj Andersen* over *Henning Rehberg* & *Jul. Larsen* 15—5, 15—13.

INGEN SPORT mere spændende

Drabelig Badmintonkamp mellem Tage Madsen og Jørgen Hansen

Der skete mange Overraskelser ved Slutkampene i Gentofte Badminton-Klubs Turnering i Aftes. I Herre-Double sejrede Børge Frederiksen & Gunnar Holm med 14—18, 15—7, 15—9 over Tage Madsen & Jan Schmidt. Det var Aftenens sidste Kamp, og Tage Madsen var træt efter forinden at have spillet to haarde Kampe. Uventet var det ogsaa, at Agnete Friis i Dame-Single besejrede Aase Jacobsen. Efter Aase Jacobsens Sejr over Tonny Olsen, havde man ventet en anderledes Præstation af den unge Dame. Hun begyndte godt nok med at vinde 1. Sæt med 11—8, men derefter tog Agnete Friis de to næste Sæt overlegent med 11—1, 11—5, og Aase Jacobsen fandt egentlig aldrig det brillante Spil frem, hvormed hun slog Tonny Olsen. Endelig indtraf der en Overraskelse i Old-boys Double, idet Kaj Andersen & Harry Kjær overlegent besejrede Henning Rehberg & Julius Larsen med 15—5, 15—13. Navnlig Harry Kjær gjorde en Indsats langt over Forventning.

Aftenens Match var Singlekampen mellem Tage Madsen og Jørgen Hansen. Som den Kamp blev spillet, findes der ikke fornøjeligere eller mere spændende Idræt end Badminton. Maaske kan Jørgen Hansen ikke spille Double, men han kan i hvert Fald spille Single. Ikke saa godt som Tage Madsen ganske vist, men alligevel brillant. Tage Madsen vandt med 18—13, 15—12, men hvis man ikke finder disse Tal jævnbyrdige, saa var Kampen jævnbyrdig, og havde Jørgen Hansen ikke i 1. Sæt været Genstand for nogle tvivlsomme no shots-Kendelser, var Sættet muligvis blevet hans. Iøvrigt er man efterhaanden blevet helt tosset med no shots-Kendelser, som ingen Mennesker ser eller hører. Men det blev dog Kampens Indtryk, at Tage Madsen i kritiske Situationer har et bedre Overblik end Jørgen Hansen. Derfor vandt han. Jørgen Hansen havde 10—8 i 1. Sæt, og i 2. Sæt fulgtes de ad til 8.

Begge Spillerne var udpumpede efter den haarde Match, og Tage Madsen tabte foruden Herre-Doublen ogsaa Mixed-Double

To Overraskelser

Tage Madsen og Anker Jacobsen slaaet

I BADMINTONSPILLERNES Hold-Turnerng skete i Gaar en Sensation. Under Matchen mellem Skovshoved og K. B. K., som Skovshoved vandt 16—9, lykkedes det nemlig K. B. K.eren *Jesper Bie* at vinde 15—10, 17—14 over Danmarksmesteren *Tage Madsen*.

Ogsaa hos Tennisspillerne indtraf en Overraskelse, eftersom den unge *Bent Kozeluh* fra B. 93 vandt over *Anker Jacobsen* med 6—3, 6—0. Det skete i en Match mellem Sekunda-Holdene fra K. B. og B. 93, som B. 93 vandt 6—5, og naar de 2 Spillere var med, skyldtes det, at de havde sendt Afbud til Klubbernes Opgor i 1. Holdsrækken.

I S.I.F.s Badminton-Invitationsturnering i Gaar i Mixed Double var Værterne saa uheskedne at vinde den store Række, idet Tage Madsen & Ruth Dalsgård i Finalen besejrede Jan Schmidt & Jytte Thayssen 15—9, 12—15, 15—13. I Opsamlingsrækken sejrede Poul Jensen & Inger Axelsen over S. O. Jensen & Karen Wulff 18—14, 15—12.

Tage Madsen er sikker, Tonny Olsen i Farezonen

Før Danmarksmesterskaberne i Badminton

I PAASKEN skal Danmarksmesterskaberne i Badminton afgøres, og man venter i Aar meget stor Deltagelse i de forskellige Rækker, selv om man i højere Grad end tidligere har undgaaet de Spillere, som paa Forhaand er ganske uden Chancer. De Mestre, der skal forsvare deres Titler, er følgende: Herre Single: Tage Madsen, SIF, Dame Single: Tonny Olsen, GBK, Herre Double: Jesper Bie, KBK, og Børge Frederiksen, SIF, Dame Double: Tonny Olsen, GBK, og Agnete Friis, ABC, og Mixed Double: Jan Schmidt og Jytte Thayssen, SIF.

To, der muligvis kan slaa Tonny Olsen

Dansk Badminton Forbund har endnu ikke udsendt Programmerne, saa det er lidt for tidligt at udtale sig om Chancerne i det hele taget, og ganske særligt i Doublerne, hvor man antagelig kan vente mange stærke Kombinationer. Hvad Singlerne angaar, er der for Herrernes Vedkommende ikke Grund til at vente større Forskydninger. Tage Madsen er utvivlsomt endnu en Gang i Stand til at tage Mesterskabet, selv om han i denne Sæson er besejret af Jesper Bie og har maattet aflevere Sæt til Jørgen Hansen, VSK. Disse to Spillere er de eneste, som muligvis kan true Tage Madsen. Men sejre over ham kan de næppe, naar det gælder Danmarksmestertitlen.

I Dame Single maa Tonny Olsen maaske aflevere sit Mesterskab. Hun har ikke i denne Sæson været helt paa Højde med sig selv, og man husker fra GBK's Turnering, at Aase Jacobsen, GBK, slog sin berømte Klubkammerat og Læremester med store Cifre. Aftenen efter blev Aase Jacobsen slaaet af Agnete Friis — og hvad kan man udlede af dette? Det er meget indviklet. Det vilde, taget strengt efter disse Resultater, sige, at Agnete Friis kan besejre

Jesper Bie, der har slaaet Tage Madsen formylig.

baade Aase Jacobsen og Tonny Olsen. Men dette holder nu næppe Stik, Tonny Olsen vil sikkert sætte alt ind paa at blive Danmarksmester igen — Spørgsmaalet er bare, om hendes Nerver er stærke nok, for hun kommer paa Arbejde denne Gang.

En anden — hvis hun starter — der har visse Chancer for at naa langt, er Inger Nielsen, Vejle. Ved Matchen Provinsen—København gjorde hun et stærkt Indtryk. Ruth Dalsgaard vil, saa vidt vi ved, ikke mere være med i Single, og hverken Jytte Thayssen eller Marie Ussing er stærke nok i Single til at vinde et Danmarksmesterskab.

dick.

Mesterens Spaadom

Tage Madsen er mest spændt paa, hvor stærk den nye Kombination Poul & Gunnar Holm er . . . tror, Tonny Olsen bliver Mester igen

VED Paaskens mest omfattende Sports-Arrangement, Kampen om Mesterskaberne i Badminton, vil Interessen ikke mindst samle sig om, hvad Mesteren Tage Madsen kan præstere, baade for sig selv og for sine tilbagevendte Partnere.

— Hvordan tror De, det gaar, har B. T. spurgt vor ukronede Badminton-Konge?

— Ja, egentlig holder jeg ikke af at tale om mig selv paa Forhaand, for det kan let misforstaas, hvis man tror paa sig selv, og man kan ogsaa let blive til Grin, hvis det kikser for En.

— Er De da bange for det?

— Nej, det er jeg nu ærlig talt ikke. I Single er der kun to, jeg behøver at frygte, og det er Jørgen Hansen og Jesper Bie. Men jeg har Selvtillid nok til at tro paa, at jeg klarer den.

Tage Madsen.

— Og i Herre-Double, hvor De har faaet Frøhlke igen?

— Ja, jeg mener ikke, vi er uden Chance. Ganske vist er vi ikke helt saa gode, navnlig ikke endnu saa godt sammenspillede, som i gamle Dage, men vi har allerede faaet gjort meget ved det, og jeg synes, det gaar helt godt. I hvert Fald er jeg glad for at have min gamle Makker ved min Side. Vi forstaar hinanden saa godt, og det er i sig selv en stor Styrke.

Dem, jeg frygter mest i den Række, er den nye Konstellation: Gunnar & Poul Holm. Jeg tror, de bliver endda meget stærke, og det er faktisk det mest spændende for mig ved Mesterskaberne, hvad de kan lave. I denne Række er ogsaa sidste Aars Mestre, Børge Frederiksen — Jesper Bie farlige for os, hvis de altsaa kan klare de to Holm'er, som de er i Halvdel med. Derimod tror jeg ikke rigtigt paa Jørgen Hansen — John Nygaard.

— Er De ogsaa Optimist i Mixed?

— Nej, her mener jeg bestemt, at Jan Schmidt & Jytte Thayssen genvinder Titlen, jeg synes endda, de er ret sikre Favoritter. Men hvis vi ellers kommer godt i Gang, skulde Ruth Dalsgaard og jeg naa Finalen, det tror jeg ganske bestemt.

Vaadeskud undgaas ikke

— Hvad mener De om Damerækkerne?

— Ja, i Damedouble er der jo ikke Tvivl. Her maa Tonny Olsen & Agnete Friis være eneraadende — og hvad Damesingle angaar, saa er jeg ubetinget Tonny Olsen-Tilhænger.

Hun er ikke blot den mest rutinerede, men tillige langt hurtigere end sine farligste Medbejlere til Titlen. At hun blev slaaet forleden, var et Vaadeskud — og de kan aldrig undgaas i en lang Karrière. Jeg mener endda, Tonny Olsen er sikker Vinder.

— — —

Saadan lød Badminton-Mesterens Spaadom om Udfaldet af den spændende Turnering. Vi har tidligere udførligt fortalt om, hvem der er med og hvilke nye Par der er. Turneringen lægger ud i Morgen Aften Kl. 19 i K. B. K.s Hal i Randersgade. Der fortsættes samme Sted Langfredag Kl. 14,. Slut-Opgørene er i Idrætshuset 2. Paaskedag som sædvanlig.

Cim.

Tennis contra Badminton — To Mesterspilleres Diskussion og en Udfordring — Willy Jensen starter ikke

DEN Rivalisering mellem de to vidt forskellige, men dog beslægtede Spil Tennis og Badminton og den spøgefuldt nedsættende Maade, hvorpaa rigtige Tennis-Entusiaster omtaler Badminton (og omvendt), var Genstand for Omtale under en Radio-Samtale, hvor Gunnar Hansen fik nogle Badminton-Spidser til at udtale sig om Emnet Badminton-Spillets Sejrsgang.

Forbundsformanden, Leo Hendrichsen, samt Mesterspilleren Tage Madsen var ved Mikrofonen og udtalte sig med forstaaelig Glæde om deres Idrætsgrens Fremgang og Fortrin.

Paa Forespørgsel kom Tage Madsen ind paa Badmintonspillets „Sværhedsgrad", som jo ofte vurderes lavt af „rigtige Boldspillere", naar de taler om „Fjerbold" og „Pigespil" o. a.

Tage Madsen holdt stærkt paa, at Badminton er et haardt og krævende Spil, som foruden Kondition kræver baade Anlæg og Færdighed. Og han opfriskede i den Anledning et Replikskifte, han en Gang havde haft med en af vore bedste Tenisspillere — maaske den bedste!

Tennisspilleren havde sagt, at han vilde paatage sig med et halvt Aars Træning at slaa de bedste hjemlige Badmintonspillere.

Tage Madsen modtog Udfordringen; men tilføjede, at et halvt Aar var alt for kort Tid.

Tennisspilleren kunde faa Lov at træne i et helt Aar, og der vilde alligevel være mindst 20 Badmintonspillere, der kunde slaa ham.

Der skal ikke heri lægges noget for Tennisspillet nedsættende, og det har sikkert kun været Tage Madsens Formaal at slaa fast, at Badminton kræver helt andre Forudsætninger end Tennis, for han sagde jo ikke noget om, at han selv med et Aars Træning vilde være i Stand til at slaa de bedste Tennisspillere — i Tennis.

Imidlertid vilde det være ganske fornøjeligt, om den paagældende Tennisspiller virkelig gjorde Alvor af sin Trusel og gik ind for at slaa Badminton-Eliten med et halvt eller et helt Aars Træning.

Stadig de samme

Det blev ved Tilløbene til Overraskelser ved Badminton-Semifinalerne i Gaar — Samtlige sidste Aars Mestre med i Finalerne i Dag

ENDNU engang holdt den gamle Badminton-Elite Stand! Flere nye Navne og Konstellationer har ved Mesterskaberne i denne Paaske søgt at trænge sig frem og har klaret Hurdlerne een efter een, men paa den sidste Forhindring i Gaarsdagens Semifinaler faldt de alle... saa ingen af de kendte Ansigter mangler, naar Slutkampene i Eftermiddag Kl. 14 finder Sted i Idrætshuset.

Mest Opmærksomhed af de Fremtidsnavne, der gled fra i Gaar, vakte den unge Jørn Skaarup, Nyk. F., der i Aar har afsløret ualmindelig Styrke. Især ligger Taktikken i Mixed-Double godt for ham, og sammen med Eva Werngreen, Helsingør, ydede han en udmærket Præstation. Skaarups Fighter-Egenskaber og hans Energi er uomtvistelig. Teknikken er derimod endnu ikke helt i Orden, men han synes virkelig at være en kommende Storspiller.

Ellers var Dagen som nævnt den gamle Gardes. Bedste Kamp stod i Herre-Single, hvor Tage Madsen trods glimrende Spil kom paa uventet haardt Arbejde mod Jesper Bie, der som altid var farlig paa Hjemmebane.

1. Sæt gik ganske vist nogenlunde smertefrit til Tage Madsen 15—9, men til Gengæld blev Kampen kolossal haard i 2. Sæt. Tage Madsen holdt sig hele Tiden kun et enkelt Parti foran, men Jesper Bie udlignede ved 13—13. Saa blev der spillet 5 Omboldе. Bie vandt de to første, og da Tage Madsen virkede meget udpumpet, troede man ham solgt, men hans enestaaende Koncentrations-Evne fornægtede sig ikke, og han tog Sættet 18—16.

Jesper Bies specielle Façon paa at kore Modstanderne sure, var saaledes lige ved at give Bonus. Ustandseligt clearede han, saa Tage Madsen var i uafbrudt Fart.

— Det var en slem Omgang, sagde Tage Madsen bagefter, jeg troede faktisk, jeg var ved at være paa Krogen. Jesper Bie er styg, naar han er oplagt, som i Dag. Det kneb gevaldigt med min Kondition til sidst, og skulde jeg have spillet et Sæt til, tror jeg, at jeg havde tabt.

Maatte paa Vagt midt i Sættet

Ogsaa den anden Semifinale blev spændende. Jørgen Hansen slog her Børge Frederiksen 15—9, 15—12, men var i sidste Sæt bagud baade 6—10 og 10—12, inden han tog Stikket hjem og reddede sig til Slutkampen mod Tage Madsen. Forøvrigt maatte Kampen afbrydes i 2. Sæt, da Børge Frederiksen førte 4—2. Han var nemlig Brandvagt og maatte skyndsomst begive sig af Sted, da Alarmen kom. Det lykkedes dog ved Velvilje fra hans Firmas Side at faa ham frigjort, og han vendte tilbage og spillede Kampen til Ende.

I Dame-Single vandt Agnete Friis, ABC., overraskende let over den lovende Inger Nielsen, Vejle, 11—7, 11—2. Jyden førte 6—3 i 1. Sæt, men fik aldrig siden Fødderne til Jorden.

— Og det havde jeg heller ikke ventet, sagde hun bagefter, for jeg lider af et Agnete Friis-Kompleks. Det skyldes, at jeg, da jeg endnu var helt ny i det, ofte blev slaaet stort af Agnete i Provins-Turneringen. Og det kan jeg ikke rigtigt komme over.

Tonny Olsen, sikrede sig som ventet den anden Finaleplads ved at slaa Jytte Thaysen, SIF., 6—11, 11—5, 11—2. Jytte Thaysen spillede et stort 1. Sæt med fine drops og høje Bolde til Baglinien, der udmanøvrerede Tonny. Denne er blevet længere om at blive varmet op, men naar først hun har spillet sig ind, er hun stadig ikke til at røre. Det viste sig i de to sidste Sæt.

Helt den gamle

I Herre-Double glædedes man over Gensynet med Carl Frøhike, der spillede helt som i gamle Dage trods sit lange Fravær. Han suppierede Tage Madsen godt, og det var tydeligt, at denne fik mere Ro over sit Spil ved at have den gamle Kammerat ved sin Side. Parret var klart for stærkt for den ellers ikke uefne Nyk. F.-Konstellation Skaarup — Dabelsteen, der blev slaaet 15—10, 15—5.

Den anden Semifinale vandt Titel-Indehaverne Jesper Bie — Børge Frederiksen over den nye Konstellation Poul & Gunnar Holm, der tog 1. Sæt paa deres hurtige paagaaende Spil 15—9, men i Længden ikke kunde staa sig mod Modstanderne større Sikkerhed og Rutine, samtidig med, at de begik den Feji at gaa helt i Defensiven. Bie — Frederiksen vandt 9—15, 15—4, 15—7 . . . og med Spænding vil man imødese Udfaldet af deres Møde med de gamle Mestre i Finalen i Eftermiddag.

I Finalen uden at spille

Tonny Olsen & Agnete Friis viste deres Styrke i Dame-Double ved i Semifinalen at slaa Inger Nielsen, Vejle—Gudrun Lizzau, VBC., 15—2, 15—6. Øvrige Finalister er Jytte Thaysen & Marie Ussing, der naaede Slutkamp uden at spille, idet Modstanderne schratchede i begge deres indledende Kampe. I det ene Tilfælde havde Aase Ingemann beskadiget sin ene Arm, i det andet kunde Bodil Strømann ikke komme af private Grunde.

Endelig gik Favoriterne ogsaa igennem i Mixed. Mestrene i Fjor, Jan Schmidt & Jytte Thaysen, var paa Arbejde mod det gode Provinspar Skaarup—Werngreen, der førte 13—10 i 1. Sæt, men ikke kunde holde fast trods stor Energi-Udfoldelse. Københavnerne vandt 18—13, 15—6. I den anden Kamp vandt Tonny Olsen & Jesper Bie over Gunnar Holm & Birgit Rostgaard Frøhne 15—10, 15—5. Rostgaard Frøhne er kun 17 Aar, saa det var udmærket, at hun kunde støtte sin Makker saa godt, at Parret naaede Semifinalen.

Tilbage er kun Finalerne i den omfattende Turnering. Sidste Aars Mestre staar med stor Chance for at genvinde Titlen i samtlige 5 Rækker.

Jesper Bie og Tage Madsen med deres „Danmarksrekord", de 18 Bolde, der blev brugt i to Sæt.

Gunnar Holm og Gitte Rostgaard Frøhne.

Poul og Gunnar Holm med dansk Badmintons to flotte Overskæg.

Agnete Friis, A. B. C., og Inger Nielsen fra Vejle.

Med i tre Finaler, men fik ikke et Mesterskab

Overraskelser i Badminton – Tonny Olsen besejret af Agnete Friis – Uventet Double-Sejr til Jytte Thayssen og Marie Ussing

FOR den fleraaarige Danmarksmester Tonny Olsen blev Danmarksmesterskaberne i Badminton i Gaar en stor Skuffelse. Hun deltog i tre Finaler, var Favorit i de to, men alt kiksede for hende, og hun fik ikke et eneste Mesterskab. I Dame Single kom Agnete Friis uimodstaaelig igen efter sin sensationelle Sejr i 1941 og hjemførte sit andet Danmarksmesterskab, i Dame Double overraskede Jytte Thayssen og Marie Ussing ved at spille en straalende Kamp, hvor især Marie Ussing næsten overgik sig selv, saa Danmarksmestrene Tonny Olsen og Agnete Friis slet ikke kunde gennemføre deres sædvanlige Spil. Og endelig led Tonny Olsen — sammen med Jesper Bie — det tredje Nederlag i Mixed Double, hvor Jan Schmidt og Jytte Thayssen genvendt Mesterskabet i overdaadig Stil.

I Herre Single maatte Tage Madsen atter spille tre Sæt med Jørgen Hansen, men vandt paa et glimrende sidste Sæt, og i Herre Double vendte de mangeaarige Mestre Tage Madsen og Carl Frøhlke efter et Aars Pause frygteligt tilbage og næsten fejede sidste Aars Mestre Jesper Bie og Børge Frederiksen ud af Banen. Skovshoved fik saaledes fire Mesterskaber, medens Amager Badminton Club debuterede ved Agnete Friis' Sejr i Single paa Ranglisten over Mesterskaberne.

Det har tidligere været paapeget i *Politiken*, at Idrætshuset langt fra er idealt til Badmintonstævner, Gulvet virker ofte som Glidebane, og i Gaar var det særlig slemt. At Kampene aldrig paa

Tonny Olsen og Agnete Friis smiler trods Nederlaget.

noget Tidspunkt naaede de store Højder, skyldes udelukkende Spillernes Frygt for rigtig at folde sig ud, og selv om Ulempen var ens for alle Spillerne, nedsatte det Stævnets sportslige Resultati betydelig Grad. De tre Doubler blev saaledes meget matte og naaede paa intet Tidspunkt de indledende Kampes mange velspillede og spændende Dyster.

Den første Overraskelse

Der blev Traditionen tro lagt for med Dame Single, og her viste Agnete Friis allerede stor Sikkerhed i første Sæt, som hun fik 11—1. Tonny Olsen spillede sig imidlertid op i andet Sæt, hvor hun trættede Modstanderen med skiftevis lange clears til Baggrunden og Dropbolde, og fra 11—5 i andet Sæt førte Tonny Olsen 3—0 i afgørende Sæt. Men Agnete Friis bed sig fast og udnyttede enhver Chance i Form af svage Returneringer med knaldhaarde velplacerede smash, der faldt uden for Tonny Olsens Rækkevidde. Sikkert arbejdede hun sig i Spidsen, og da den tidligere Mester til og med smashede uden for Sidelinjerne, gik Sættet til Agnete Friis med 11—7.

Han er i Fremgang

Jørgen Hansen gjorde endnu engang en glimrende Modstand i Herre Single mod Tage Madsen, men i det afgørende Sæt kom Tage Madsens Anticiperingsevne og store Sikkerhed afgørende til sin Ret, Jørgen Hansen blev presset baade tilbage og ved Nettet, og naar Tage Madsen havde faaet Modstanderen ud af Balance, kom det dræbende smash.

Jørgen Hansen var bedst i andet Sæt, hvor han ofte brød igennem med udmærkede Angreb, ligesom han i Duelker ved Nettet mange Gange gik af med Sejren. Jørgen Hansens Spil er i stadig Fremgang i teknisk Henseende — og maaske faar han en Dag Ram paa den ukronede Single-Konge. Endnu er der dog et Stykke Vej tilbage. Tage Madsens Sejr var paa 15—6, 9—15, 15—4.

Smukt Spil

I Dame Double tog Jytte Thayssen og Marie Ussing Initiativet fra første Minut — og slappede ikke af et eneste Øjeblik. Marie Ussing, der i det sidste Aar har haft vanskeligt ved at komme i Form, spillede en straalende Kamp med de smukkeste Detaljer, udnyttede klogt enhver Blottelse hos Modstanderne og havde den største Del af Æren for, at Tonny Olsen og Agnete Friis ikke kunde faa deres sædvanlige Spil frem. Jytte Thayssen supplerede hende udmærket, men den overraskende og store Sejr maa dog ses paa Baggrund af det sløje Spil hos de tidligere Mestre. I første Sæt havde Tonny Olsen og Agnete Friis en Chance for at vinde Sættet, men forstod ikke at udnytte Fordelen ved a 13. I andet Sæt gik det helt i Fisk for de to Spillere og med 15—5 vandt de to Skovsere en smuk og sikker Sejr.

Herre Doublen blev kort og skuffende. Man havde glædet sig til at gense Tage Madsen og Carl Frøhlke, efter sidstnævntes lange ufrivillige Fravær, men Modstanderne Jesper Bie og Børge Frederiksen kom aldrig rigtig i Gang og spillede betydelig under deres Standard. Man fik dog i den korte Tid, Kampen varede, det Indtryk, at Carl Frøhlke er lige saa stærk som nogen Sinde tidligere, og at denne Konstellation intet har sat til i Effektivitet. Det „rene" Skovserpars Sejr blev paa 15—3, 15—4. Mixed Doublen, der afsluttede Stævnet, blev sikkert vundet af sidste Aars Mesterpar Jan Schmidt og Jytte Thayssen og Jesper Bie og Tonny Olsen. I første Sæt kunde Taberne slet ikke komme i Gang og besvare Skovserner forrygende fight, hvorimod det i andet Sæt gik lidt bedre, selv om der paa intet Tidspunkt var Tvivl om Udfaldet.

Tre Mesterskaber skiftede Indehaver

Agnete Friis slog Tonny Olsen

Badminton-Finalerne i Gaar —

Tre af Danmarksmesterskaberne i Badminton skiftede Indehaver i Gaar. Finalerne, der spilledes i Idrætshuset for velbesatte Tilskuerpladser, gav for Flertallets Vedkommende de ventede Resultater; men det var dog ret overraskende, at Agnete Friis ligesom i 1941 erobrede Mesterskabet i Single fra Tonny Olsen, selv om denne har vist noget svingende Form i Aar, og at Skovserparret Jytte Thayssen & Marie Ussing slog sidste Aars Mestre Tonny Olsen & Agnete Friis.

Tage Madsen, S. I. F., genvandt Mesterskabet i Herresingle ved i en god og kraftigt applauderet Kamp at slaa *Jørgen Hansen*, Valby S. K., (15—6, 9—15, 15—4).

Jørgen Hansen ydede fortræffelig Modstand og vandt andet Sæt, saa der en Tid var en vis Spænding. Efter at Tage Madsen havde vundet 1. Sæt (15—6), gik Jørgen Hansen i 2. Sæt stadig til Angreb og scorede ofte paa flotte smash. I det afgørende Sæt kom imidlertid Tage Madsen stærkt igen og triumferede paa sin overordentlige Sikkerhed og Evne til at returnere selv i haardt pressede Situationer. Navnlig hans smukke Baghaandsturneringer var af stor Virkning.

Agnete Friis begyndte meget stærkt mod Tonny Olsen og havde taget første Sæt (11—1), før denne blot nogenlunde var kommet i Gang. I 2. Sæt spillede Tonny Olsen dog godt, idet hun paa effektiv Maade varierede mellem korte og lange Returneringer, og hun vandt Sættet (11—5); men i sidste Sæt viste det sig atter, at hun havde vanskeligt ved at faa den rigtige Længde paa Boldene, og den højre, langtrækkende Modstander fik mange smash-Chancer, som udnyttedes fint. Tonny Olsen førte 3—0, hvorefter det blev à 5, og siden gav Agnete Friis ikke Føringen fra sig. Hendes Sejr blev paa 11—1, 5—11, 11—7.

I *Damedouble* vandt *Jytte Thayssen & Marie Ussing*, S. I. F., over *Tonny Olsen*, G.B.K., & *Agnete Friis*, A.B.C., 18—5, 15—5. Kampens Overraskelse var Marie Ussing, der spillede glimrende fra først til sidst.

I *Herredouble* vandt *Tage Madsen & Carl Frøhlke*, S.I.F., over sidste Aars Mesterpar, *Børge Frederiksen*, S.I.F., & *Jesper Bie*, G.B.K., 15—3, 15—4. Det var ikke uventet, at Tage Madsen & Carl Frøhlke vandt; men derimod, at det gik saa let og smertefrit, at man knapt fik set, hvor meget det gamle Mesterpar kunde præstere. Børge Frederiksen især, havde en svag Dag.

Endelig vandt *Jan Schmidt & Jytte Thayssen*, S. I. F., i mixed over *Jesper Bie*, K. B. K., & *Tonny Olsen*, G. B. K., 15—4, 15—8. Mesterparret kom straks op paa 8—1, og herefter var der aldrig større Tvivl om Udfaldet, og Modstanderne blev nogenlunde konstant holdt i Defensiven.

Skovshoved I. F. vandt saaledes tre Mesterskaber, mens Amager B. C., fik et ved Agnete Friis.

Der blev forøvrigt af flere Spillere ytret nogen Utilfredshed med Gulvet, idet man sagde, det var vanskeligt at sætte af, hvad der er en væsentlig Gene i et Spil, hvor Benarbejdet og hurtig Start betyder en hel Del.

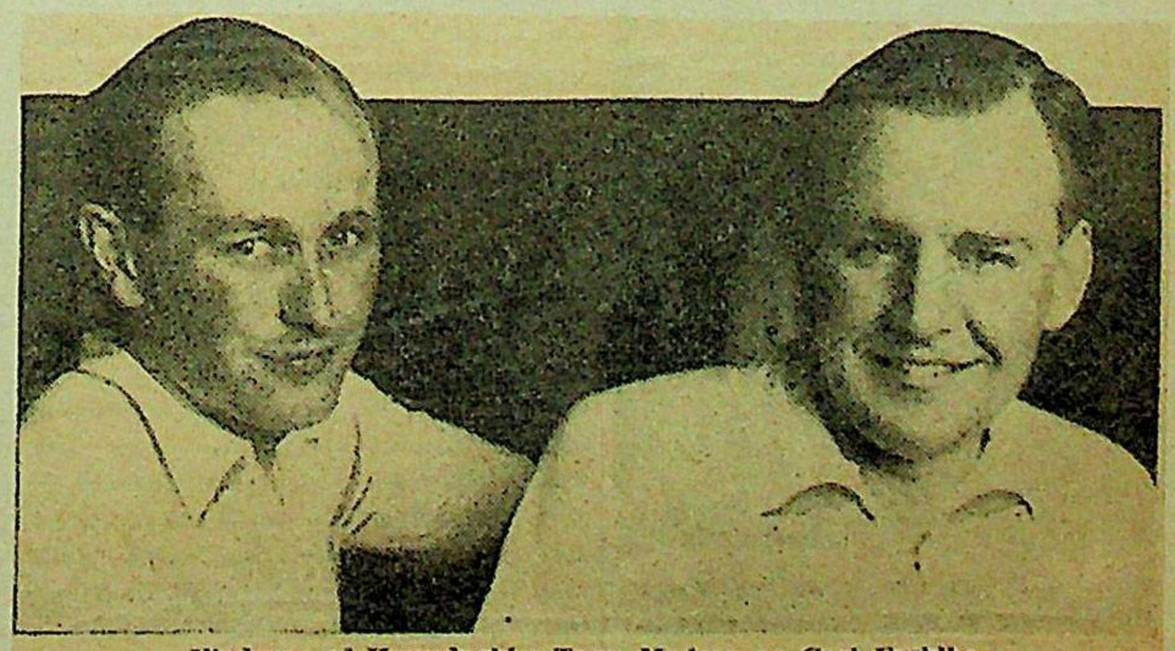

Vinderne af Herredouble: Tage Madsen og Carl Frøhlke.

Spillerne hang fast

Der var Harpiks paa Gulvet, og det forringede Spille-Standarden stærkt ved Badminton-Finalerne —

AFSLUTNINGEN paa Badminton-Mesterskaberne i Gaar blev langt fra det, man havde ventet — ja, en Kapacitet som Poul Hendrichsen erklærede endda, at det havde været nogle ualmindelig daarlige Finale-Kampe, der kun havde budt paa faa Glæder. Det begyndte ellers lovende med en spændende og god Damesingle, hvor Agnete Friis populært vandt over Titel-Indehaveren Tonny Olsen — men derefter dalede Stemningen stærkt for at være paa Nulpunkt til Slut i Mixed-Opgøret, som nærmest var et walk over for de sikre Favoritter Jytte Thayssen og Jan Schmidt.

Grundene til Svaghederne var flere, men een af dem var i hvert Fald særlig ærgerlig, fordi den kunde være undgaaet. Det var det ualmindelig glatte Gulv, man bød Spillerne.

— Men det skal Idrætshusets Ledelse nok faa lidt at vide om i Morgen, erklærede Turneringslederen, den kendte Badminton-Ekspert og Instruktør Hans Hansen, vi havde netop paa Grund af tidligere Aars bitre Erfaringer specielt betinget os, at det bonede Gulv paa Banen skulde være vasket og behandlet.... og saa viste det sig, at intet af dette var overholdt, men det var en ren Glidebane. For at udbedre dette blev der saa strøet Harpiks paa, men naar Spillerne havde spillet en kort Tid, klæbede de til Gulvet, og det var det, der gjorde Fejlprocenten saa stor og var Skyld i, at de ofte kom for sent til Bolden. Det var ens for Spillerne paa begge Sider af Nettet, saa ingen blev forfordelte, men det forringede Spillestandarden betydeligt og er en af de væsentligste Grunde til, at Finalerne blev saa svage. Det var de daarligste Forhold, der er blevet budt os til Dato i Idrætshuset, som i øvrigt i sig selv er et uvant og vanskeligt Rum for Spillerne at yde deres bedste i.... men desværre kan det ikke skaffes bedre, naar vi skal have mange Tilskuere.

Hans Hansen.

Ogsaa Spillerne var meget utilfredse. „Hvorfor kan vi ikke faa lagt et særligt Gulv ind til en Badmintonbane, ligesom man gør det ved de engelske Mesterskaber?" spurgte Jesper Bie. Og det er ikke nogen daarlig Idé, hvis man ellers kan skaffe en saadan transportabel Badmintonbane for Tiden.

Tonny Olsen havde daarlig Fod

Rent sportsligt maa det siges, at der momentvis blev ydet ganske godt Spil, men desværre for Spændingen næsten stadigvæk kun paa den ene Side af Nettet med Undtagelse af Dame-Singlen, hvor Tonny Olsen og Agnete Friis sloges drabeligt i et helt jævnbyrdigt Opgør. At Tonny Olsen her trak det korteste Straa, tog aabenbart i nogen Grad hendes Humør, for i de to øvrige Finaler, hun var med i, spillede hun langt under sin Standard og var ikke til megen Hjælp for Makkeren, tværtimod havde hun Serier af no shots paa oplagte Bolde og adskillige Fejlslag, der trak Kampens Kvalitet betydeligt ned.

Tonny Olsen havde dog ogsaa det Handicap mere end de øvrige Spillere, at hun havde Vrøvl med sin ene Fod. Hun kom lige fra Behandling hos sin Massør ud til Finalerne.

To store Præstationer

Dagens Overraskelse indtraf i Dame-Double, hvor Stor-Favoritterne Agnete Friis og Tonny Olsen blev slaaet i 2 Sæt af Marie Ussing og Jytte Thayssen med 18—15, 15—5. Det var først og fremmest Marie Ussings Fortjeneste, at SIF-Parret her tog Stikket hjem. Hun spillede ualmindelig klogt og sikkert, varierede sine Slag ustandseligt og dræbte sin Bold godt. Især havde hun nogle hvinende smashes, der ikke gav Modstanderne nogen Chance.

Marie Ussing.

Tage Madsen og Carl Frøhlke, hvis comeback blev saa straalende.

Det var den 20-aarige Marie Ussings første Danmarksmesterskab, og det var fuldt ud fortjent. Hun var Dagens glædeligste Oplevelse.

Fremhæves maa endvidere Carl Frøhlkes storartede Indsats. Han var næsten endnu bedre end i gamle Dage, og hans Spil ved Nettet er, som han præsterede det i Gaar, uovertruffet herhjemme. Tage Madsen befandt sig straalende med sin gamle Makker. Der var Ro og Sikkerhed over ham ... de to véd præcis, hvor de har hinanden. Og de er et Studium værd for alle øvrige Double-Spillere.

Af Dagens 5 Titler blev kun de 2 erobret igen af sidste Aars Mestre. Tage Madsen beviste, at han stadig er i en Klasse for sig som Singlespiller. Han kan alt og forstaar at bruge sin Kunnen paa den rigtige Maade. Endvidere viste Jan Schmidt og Jytte Thayssen, at i Mixed-Double kan ingen danske Par for Tiden komme paa Siden af dem.

Let og smertefrit

Tallene i Herre-Doublen taler egentlig for sig. Tage Madsen—Carl Frøhlke slog sidste Aars Mestre, Børge Frederiksen—Jesper Bie med 15—3, 15—4. Taberne fik bogstaveligt talt ikke Benene til Jorden, og kun i ganske korte Glimt fik de Lejlighed til at vise, hvad de kan.

Endnu mindre Kamp blev der i Mixed. Jytte Thayssen—Jan Schmidt førte 9—0, inden Tonny Olsen—Jesper Bie kom til Orde, og Sættet endte 15—2. At Taberne fik 8 Partier i 2. Sæt, skyldes mere Nonchalance fra den stærkt spillende Jan Schmidt end egen Fortjeneste.

Tonny Olsen var tydeligt udkørt efter Kampen, men det var ikke saa sært. Det var hendes 6. Kamp — deraf de fleste meget haarde — inden for 26 Timer. Det er noget, der tager paa Kræfterne.... og det have vist givet større Bonus, hvis hun ikke havde taget Munden saa fuld og meldt sig til det hele. Men selvfølgelig bagefter —

Stadig en Streg bedre

Tage Madsen genvandt sit Mesterskab i Herre Single, men han kan ikke nøjes med to Sæt mod Jørgen Hansen, hvis aggressive Spil trætter Mesteren til at denne tør sætte alle Kort ind paa at vinde Matchen i to Sæt. Det var tydeligt at se, at Tage Madsen tog de Hvilepauser, der var i andet Sæt, mod saa til Gengæld i tredje Sæt at sætte fuldt Knald paa, og Resultatet udeblev heller ikke. Jørgen Hansen kunde trods flink Modstand ikke true Danmarksmesteren, da den afgørende Omgang kom. Tage Madsens Anticiperingsevne, der er lige saa fremragende som Ralph F. Nichols' i sin Tid, hans store Sikkerhed, og hans Evne til at spille sig fri, selv naar han er haardest presset giver ham et stort Plus frem for hans værste Konkurrenter.

Saa snart Spillet var begyndt i Dame Doublen ruilede *Marie Ussing* og *Jytte Thayssen* sig ud i den flotteste Stil, medens *Tonny Olsen* og *Agnete Friis* havde stort Besvær med at faa deres sædvanlige glidende Sammenspil i Gang. Marie Ussing overgik næsten sig selv, spillede strategisk snusfornuftigt og Jytte Thayssen supplerede hende fortræffeligt. Paa intet Tidspunkt af Kampen naaede Tonny Olsen og Agnete Friis at faa etableret et effektivt Sammenspil, men var saa godt som hele Tiden henvist til defensivt Spil.

Frøhlke stadig god

I Herre Double udfoldede *Tage Madsen* og *Carl Frøhlke* en Vitalitet og satte sig bogstavelig talt med det samme paa Modstanderne *Jesper Bie* og *Børge Frederiksen*. Børge Frederiksen syntes stærkt paavirket af det glatte Gulv og spillede ikke saa godt som i Semifinalen Dagen før. Der er ingen Tvivl om, at Tage Madsen og Carl Frøhlke intet har sat til i Styrke i det Aar, hvor Carl Frøhlke paa Grund af Sygdom har været sat ud af Spillet.

Tre Sæt i begge Single-Kampene

Som det sig hør og bør, var det Damerne først.... og det viste sig, at det blev Dagens bedste Kamp. Agnete Friis begyndte overvældende og tog 1. Sæt med 11—1, men saa var Tonny Olsen blevet varm, og 2. Sæt erobrede hun 11—5. Ikke mindst havde Tonny Olsen en Mængde fine drops. Der var i dette Sæt betydelig mere Kamp om mange Bolde, end Tallene viser. I det afgørende Sæt førte Tonny Olsen 3—0 og 5—3, men Agnete Friis udlignede og kom foran. Dog først ved 8—7 tog hun Tøten og sluttede stærkt. Begge var meget nervøse under de enseverende Minutter, og ikke mindre end 3 Gange servede Tonny Olsen i eget Net — det blev kostbart.

Agnete Friis' Sejr var meget populær og fuldt ud fortjent. I Gaar var hun den bedste af dem og afslørede meget fin Form. Hun smashede effektivt, servede godt, og hendes clearede Bolde voldte Tonny Olsen stort Besvær. Det var A. B. C.s første Danmarksmesterskab.

Ogsaa Herre-Singlen strakte sig over 3 Sæt, men man var dog aldrig i større Tvivl om Udfaldet, dertil viste Tage Madsen for godt Spil. Han tog 1. Sæt 15—6, tabte andet 9—15 og vandt det sidste 15—4. Det var mod Forventning Jørgen Hansen, der var mest udkørt mod Slutningen, da Tage Madsen klemte ham stærkt. Jørgen Hansen spillede en god Kamp. Især var hans Netspil i de to sidste Sæt en Del bedre end sædvanlig. I øvrigt bød Opgøret paa mange fejende Dueller, men næsten altid med den sikre Tage Madsen som den, der tog Pointsene. Jørgen Hansen hjalp dog til, idet han nu og da soldede slemt.

Jørgen Hansen.

Derefter fulgte Dame-Doublen, hvor de hurtige og sikre SIFere Marie Ussing og Jytte Thayssen som nævnt gjorde det af med Favoritterne Agnete Friis og Tonny Olsen. I 1. Sæt var Kampen haard, idet Agnete Friis—Tonny Olsen stadig naaede op, og der maatte 5 Omboldе til ved A 13. SIFerne tog dog Sættet 18—15 og var i 2. Sæt urørlige fra Stillingen 5—5 og tog Sættet 15—5. Favoritparret havde en uheldig Dag og dækkede hinanden meget daarligt op.

KIRSTEN THORNDAHL

1944-45.

mødes i Frederiksberg Badminton Klub, hvis aabne Turnering paa Søndag indleder Efteraarssæsonen

JYTTE THAYSEN • JESPER BIE • MARIE USSING • CARL FRØHLKE

Skovserne tog det hele

Finalekampene ved FBK's aabne Turnering skuffede lidt. Kun Dame Doublen var helt god

De fire Finalister i Herre Double, fra venstre Erik Friis, Poul Holm, Gunnar Holm og Jan Schmidt.

De mange Badmintoninteresserede, der havde fyldt FBK's Hal paa Rolighedsvej i Aftes, og trodset Mørket og andre Ubehageligheder for at overvære Slutkampene i FBK's aabne Turnering, gik fra Hallen med en lidt flov Smag i Munden. Efter Semifinalernes straalende Fyrværkeri af Badminton havde man indstillet sig paa en lignende Oplevelse i Aftes — men den gik bare ikke. Kun Dame Doublen, der var Aftenens bedste Kamp, viste det helt store Spil. Mixed Doublen var hæderlig, men ikke mere, mens Herre Doublen direkte var en Skuffelse.

Synd for Erik Friis

At Herre Double Finalen gik i Fisk — eller delvis da — skyldtes nærmest Poul Holm. Naar man stiller op til en Finalekamp skylder man sin Makker — i dette Tilfælde Erik Friis — sine Modstandere og Publikum at stille op for at slaas ,ikke for at lave Sjov og Narrestreger. Det var Synd for Erik Friis, der gik til Sagen med Alvor, og det var paa en Maade ogsaa irriterende for Modstanderne, Gunnar Holm og Jan Schmidt, der Gang paa Gang blev desorienteret, naar Poul Holm f. Eks. rutchede hen over Banen paa Ryggen eller kastede Ketcheren op i Luften og tabte den henad Gulvet. Nu vandt Gunnar Holm og Jan Schmidt, stort i første Sæt, men med adskilligt mere Besvær i andet, hvor ikke alene Erik Friis spillede storartet, men ogsaa Poul Holm eksplosionsvis viste, hvad han egentlig kunde — udover Narrestregerne.

Dame-Double i tre Sæt

Dame Doublefinalen blev den bedste Dame Double til Dato her paa Pladsen. Der maatte tre Sæt til, før de sejrsvante Skovserne, Jytte Thayssen og Marie Ussing, overvandt Agnete Friis og Tonny Olsen. Alle fire Piger spillede storartet, men det var Jytte Thayssen paa den ene Side af Nettet, og Tonny Olsen paa den anden, der ledede Slaget ved deres rolige Overblik og kloge Taktik.

Mixed Doublefinalen vandt Jan Schmidt og Jytte Thayssen i to Sæt over Jesper Bie og Tonny Olsen. Det varede lidt inden Jan Schmidt fik stillet sig ind, men i 2. Sæt var han fantastisk god. Jesper Bie spillede over Forventning godt — nu har han omsider lært at smashe — og hvis ikke Tonny Olsen saa fanatisk vilde spille Side om Side var det maaske gaaet endnu bedre. Damens Plads i en Mixed Double er foran ved Nettet. Det forstaar Jytte Thayssen, der scorede mange sikre Points i Aftes.

Storartet Dame-Double-Finale

Man startede med Finalen i Dame Double mellem Jytte Thayssen—Marie Ussing, SIF, og Agnete Friis—Tonny Olsen, GBK. Den Tid er forbi, da man ikke kunde udholde at se en Dame Double — nu er vore Piger lige ved at være bedre end Herrerne. Man saa i denne Kamp minutlange Dueller, og Matchen var spændende over al Maade.

I 1. Sæt var Parterne paa a 4, saa var Tonny Olsen og Agnete Friis i Spidsen saa stort som 10—4, og især Jytte Thayssens brillante Spil rettede Regnskabet af til a 10, men de formaaede dog ikke at tage Sættet, som gik til Agnete F. og Tonny med 15—11.

I 2. Sæt gik Jytte T. og Marie U. hurtigt frem til en Føring paa 6—0. Saa kom Modstanderne imidlertid i Gang, og Skovserpigernes Føring blev eftehaanden reduceret til 7—4, 8—5, 8—7 og 12—7, og det lykkedes Agnete og Tonny at komme paa a 13 og i Spidsen 13—12. Saa var Skovsernes lille Usikkerhedsperiode overstaaet, og man kom paa a 13. I Omspillet til 5 var Skovserne de roligste og sikre, og de tog Sættet 18—15.

I 3. Sæt forsøgte Agnete Friis og Tonny Olsen at lægge hele Spillet paa Marie Ussing, men ikke desto mindre var Skovserpigerne foran hele Tiden og tog Sættet 15—7.

Match: Jytte Thayssen og Marie Ussing 11—15, 18—15, 15—7.

— Og Resten

I Mixed Doublen var Jesper Bie, KBK, og Tonny Olsen, GBK, stærke i Starten. De gik i Spidsen med 4—1 og 6—3, men da Jan Schmidt omsider kom i Gang, stod det hurtigt a 6. Det stod a 9, og Jesper Bie—Tonny Olsen var i Føring med 13—9, men Jan Schmidt bragte ved fantastisk Spil Balance ved a 13, og i Omspillet vandt Skovserne Sættet 18—16.

2. Sæt gik betydeligt hurtigere. Jan Schmidt og Jytte Thayssen vandt det med 15—9, og ganske særlig havde Tonny Olsen Besvær med nogle lumske drop-shots, som hun fik serveret nogle Gange fra Jan Schmidt.

Match: Jan Schmidt og Jytte Thayssen 18—16, 15—9.

Herre Double kan vi gaa lettere hen over. Gunnar Holm og Jan Schmidt, SIF, tog i 1. Sæt ganske Luven fra Poul Holm, GBK, og Erik Friis, KBK der tabte Sættet saa stort som 4—15. At de ikke fik mere ud af det maa tilskrives Poul Holm.

I 2. Sæt var der haardere Kamp. Poul Holm og Erik Friis førte een Gang — med 5—4 — men siden var Skovserne hele Tiden i Tête, og de tog Sættet med 15—11.

Match: Gunnar Holm og Jan Schmidt: 15—4, 15—11.

dick.

Holdturneringen bør afskaffes

Danmarksmestrene om Holdturneringen

HOLDTURNERINGEN er ordentlig kommet i Vinden. De to store Klubber Skovshoved og Frederiksberg har sagt nej til at spille i Holdturneringen i Aar, og i Øjeblikket gaar Københavnskresen og grunder over, om den kan finde en ny Form for Holdturnering, som kan samle Klubbernes og Spillernes Interesse. Det bliver dog næppe nemt!

For at lodde Stemningen har EKSTRABLADET foretaget et Rundspørge hos vore Danmarksmestre i Badminton.

— Hvad mener De om Holdturneringen? har vi spurgt Mestrene, og her bringer vi Svarene:

Ikke fordi vi er bange

Tage Madsen:

— Jeg er absolut ikke Tilhænger af Holdturneringen. Den stiller alt for store Krav og er af alt for ringe Betydning i Forhold hertil. Den sluger alt for meget af Ens Tid og bevirker, at man maa forsømme meget af det Arbejde hjemme i Ens egen Klub, som i Virkeligheden er langt vigtigere. Hvis man ser paa Programmet for Sæsonen, saa er der 12 Turneringer, hvor Ens Nærværelse er ønsket. Kommer hertil 5—6 Søndage til Holdturneringen, bliver der daarlig nok Tid tilbage til at passe Træningen — for slet ikke at tale om den Tid, vi bør ofre paa dem, der skal komme efter os. Og det er ikke, fordi vi er bange i S. I. F., at vi ikke bryder os om Holdturneringen. Hvis nogen skulde tro det, kender de jo Adressen!

Tage Madsen.

Ikke Tid —

Jan Schmidt:

— Jeg synes ikke, der er Tid til Holdturneringen. Under normale Forhold kan man i hvert Fald ikke naa at faa den spillet — naar der er en halv Snes aabne Turneringer og eventuelle Landskampe. Og det er ærlig talt ogsaa rart at have et Par Søndage fri i Løbet af Sæsonen, og det faar man ikke, naar man skal spille Holdturnering.

Jan Schmidt.

Carl Frøhlke:

— Holdturneringen bør afskaffes. Badminton er et individuelt Spil, og alene derfor er en Holdturnering ikke paa sin Plads. Og det kan ogsaa være ligegyldigt, hvilken Klub, der er den stærkeste. Bevares, det kan være meget morsomt at spille en Klubmatch en Gang imellem, men det kan man jo gøre aligevel. Der er ingen som helst Grund til at opretholde Holdturneringen.

Carl Frøhlke.

Interessen dalende

Agnete Friis:

— Nej, jeg synes faktisk ikke rigtig om Holdturneringen. For det første bliver det lidt for meget af det gode at skulle spille Turnering hver eneste Søndag, og for det andet har Holdturneringen ingen rigtig Interesse træningsmæssigt set. Der er efter min Mening heller ingen Tvivl om, at Interessen for Holdturneringen er stærkt dalende.

Agnete Friis.

Første og sidste Kamp!

Jytte Thayssen:

— Jeg er ikke Tilhænger af Holdturneringen, bl. a. fordi den tager Søndagene, som er de eneste Dage, jeg ellers har fri. Og saa varer det som Regel hele Dagen. For mit Vedkommende skal det i hvert Fald nok passe, at jeg faar første og sidste Kamp. Lad os bare komme af med Holdturneringen. Jeg skal absolut ikke holde paa den.

Jytte Thayssen.

Ingen Lyst og Interesse

Marie Ussing:

— Jeg er bestemt glad for, at min Klub ikke vil med i Holdturneringen i Aar. Den sluger en Masse Tid — og der er jo nok at naa foruden Holdturneringen. Jeg er stemt for, at man stryger den. Som det er nu, er der ingen, der gaar med rigtig Lyst og Interesse til Holdturneringen — og saa har den ingen Værdi.

Marie Ussing.

Tage Madsen om Sejren

Vor dygtigste Badminton-Spiller fortæller sine Indtryk af Afslutningen i Valby

FAVORITTERNE tog Stikket hjem i Valby Badminton Clubs Single-Turnering, men først efter god Modstand fra deres nærmeste Konkurrenter.

Om den sidste Aftens Indtryk fortæller Vinderen i Herre-Single, Tage Madsen:

— Jeg synes det var nogle velspillede Kampe og at samtlige Deltagere afslørede pæn Form, især overraskede Erik Friis mig med sin gode Teknik og sin Sikkerhed. Der var en Overgang, jeg var ved at blive betænkelig, men det gik jo heldigvis. (15—10, 15—11).

Den bedste Kamp hele Aftenen stod mellem Jørgen Hansen og Børge Frederiksen. Tilskuerne var holdt i Aande til sidste Øjeblik, saa tog Jørgen Stikket hjem 13—

Tage Madsen og Jørgen Hansen.

15, 15—5, 18—14. Børge har dog mindst lige saa stor Ære af Dysten. Han var for en Gangs Skyld uden Komplekser.

Jørgen som han plejer

Jørgens og min Kamp var nærmest som vore Opgør plejer at være, synes jeg. I hvert Fald virkede han paa mig, fuldstændig som tidligere. Der var ingen Forandringer sket i hans Spillefaçon eller i vort indbyrdes Styrkeforhold, og da vi først havde faaet slaaet os ind, var jeg ikke selv i Tvivl om Udfaldet. (Tage vandt 15—10, 15—13).

— Hvordan var De tilfreds med Deres egen Form?

— Der var ikke noget at klage paa, maaske min Kondition skal forbedres en Smule.

Det største Talent til Dato

— Og Dame-Opgøret?

— Her afslørede Kirsten Thorndahl paany, at hun er det største Talent til Dato blandt Damerne, og hun lod sig ikke gaa paa af Eva Werngreens gode Sjart og Erobring af 1. Sæt med 11—4, men tog de to næste 11—5, 11—7. Werngreen kunde ikke rigtig holde til Spil og Tempo, men bed dog pænt fra sig. Saaledes naaede hun i sidste Sæt fra 0—9 op til 7—9, før hun gav sig.

— Hvad kan De ellers sige?

— At det overraskede mig meget, at der var 350 Mennesker. Denne Turnering har trods den ubekvemme Beliggenhed helt ude i Valby et forbløffende Tag i Publikum, og havde de bedste Damer været med, tror jeg, der var blevet fuldt Hus. Det er rart at mærke, der virkelig er Interesse for vor Sport. Cim.

Nakskovs aabne Mesterskaber blev en stor Sukces.

I Herre-Double blev Tage Madsen og Carl Frøhlke sensationelt slaaet i alle Tiders Kamp, der satte et festligt Punktum paa det vellykkede Stævne.

Nakskov: Nakskov Badmintonklub fik stor Glæde af sin Debut som Arrangør af sine aabne Mesterskaber.

Selv om man nok kunde have ønsket, at adskillige flere havde fundet Vej til Nakskov Sportshal Lørdag og Søndag, maa man dog sige, at Stævnets store sportslige Sukces langt opvejede det maaske lidt mindre flaterende økonomiske Resultat.

De indledende Kampe.

Lørdag Aften spilledes de indledende Kampe i Mixed-Double, der alle resulterede i udprægede Favoritsejre. Københavnerne er jo ubetinget i Særklasse blandt Landets Badmintonspillere; men selv set paa Baggrund af disse Elitespilleres Præstationer ydede flere af vore lokale Kræfter en smuk Indsats, der lover godt for Badmintonspillets Fremtid hernede paa Sydhavsøerne.

Søndag Formiddag spilledes de indledende Kampe i Herre-Double og Dame-Double, hvor Faarene ogsaa hurtigt blev skilt fra Bukkene.

Af de lokale Kræfter lagde man særlig Mærke til Ebba Christensen og Jenny Svendsen, Stubbekøbing, der vandt deres Pulje. Ogsaa Viggo Jacobsen fra Nakskov viste gode Anlæg.

Lolland-Falsters store Trumfer Jørn Skaarun og Preben Dabelsteen ydede en nydelig Indsats i Mixed-Double. De naaede begge til Semifinalen, hvor Preben Dabelsteen og Jytte Lund, Nykøbing F., blev slaaet af Gunnar Holm og Jytte Thayssen, Skovshoved, og Bodil Middelbo Outzen, tidligere Nykøbing F., og Jørn Skaarup blev besejret af Eva Werngreen og Børge Frederiksen efter en meget haard Kamp.

Finalekampene.

Finalekampene blev afviklet Søndag Eftermiddag. Kun mellem 3 og 400 Tilskuere overværede disse Kampe, og det var baade Synd og Skam. Det vilde have glædet enhver Badmintontilhængers Hjerte at være Vidne til denne lille udvalgte Buket af Kampe, der alle bød paa Spil af høj International Klasse.

Den første Kamp stod mellem Tage Madsen og Carl Frøhlke, Skovshoved, og Nykøbingparret Jørn Skaarup og Preben Dabelsteen. Vore egne førte med 14—9 i første Sæt og havde flere Gange Chancen for at sikre sig det sidste og afgørende Point, men under stor Koncentrationsudfoldelse lykkedes det de to Københavnere at kæmpe sig op til a 14, hvorefter de vandt Omboldene med 3—0. Ogsaa i andet Sæt var Preben og Jørn oppe paa Omboldе, saaledes at Kampen altsaa endte 17—15, 18—15 i Københavnernes Favør. Men vore lokale Matadorer havde alligevel endnu engang aflagt Bevis paa, at Provinsens bedste Doublehold findes i Nykøbing F. Navnlig Preben spillede i Gaar fremragende godt, og med Skaarup i fineste Form vil et Danmarksmesterskab ikke ligge udenfor Sandsynlighedens Grænser.

Finalen i Mixed-Double blev sikkert og fortjent vundet af Tage Madsen og Kirsten Thorndal, der besejrede Gunnar Holm og

Jytte Thayssen, København.

Jytte Thayssen med 17—14, 8—15, 15—6. Jytte Thayssen spillede blændende godt; men overfor Tage Madsens Sikkerhed og fremragende Anteciperingsevne kom selv hun og den festlige Spiller Gunnar Holm tilkort.

Kirsten Thorndal, dansk Badmintons lille Prinsesse, var et Kapitel for sig. Baade i denne Kamp og i den efterfølgende Dame-Double viste hun et saa alsidigt Talent, at man maa spaa hende en straalende Fremtid.

Dame-Double Finalen blev knapt saa spændende som de øvrige Kampe. Dertil var Vinderne, Jytte Thayssen og Eva Werngreen, tidligere Nykøbing F., for overlegne. De vandt over Kirsten Thorndal og Bodil Middelbo Outzen med 15—8, 15—5.

Og saa kom Stævnets sidste Kamp. Finalen i Herre-Double mellem Danmarksmestrene Tage Madsen, Carl Frøhlke og Gunnar Holm, Børge Frederiksen.

Første Sæt blev vundet af Børge Frederiksen og Gunnar Holm med 15—12, og man begyndte at ane Sensationen. I andet Sæt fandt de mangeaarige Danmarksmestre imidlertid Melodien og vandt i stor Stil Sættet med 15—9.

Tredie og afgørende Sæt blev et Festfyrværkeri af Slagudvekslinger paa Naade og Unaade, et Utal af Finesser og Raffinementer, som aldrig tidligere set. Folk sad som paa Naale. Alle fire Spillere var fantastisk gode. Navnlig Børge Frederiksen brillerede med en Serie Redninger af Bolde, der ellers maatte anses for haabløse. Det var Badminton i Renkultur, en Prøve paa, hvor fascinerende og elegant dette Spil kan være, naar Spillere som disse fire Tusindkunstnere faar en Ketcher i Haanden.

Parrene fulgtes ad næsten hele Sættet igennem. Det blev a 14. Der blev forlangt tre Bolde, og Udkæmpelsen af disse Bolde blev de mest hektiske og spændende Minutter i Nakskov Badmintonklubs Historie. Det stod 2—2 en lang Overgang; men saa endelig lykkedes det Børge Frederiksen at smasche en haard Bold ned ad Sidelinjen og dermed slaa Sejren fast.

Det var lidt af en Sensation, at Tage Madsen og Carl Frøhlke tabte. Sidstnævnte slog maaske ikke helt saa godt igennem som i sine Velmagtsdage; men det er dog ikke heri Grunden til det overraskende Resultat skal søges.

Sensationens Aarsag ligger hos Vinderparret selv. Baade Børge Frederiksen og Gunnar Holm spillede med en Vitalitet og en Kampgeist, der ganske tog Vejret fra Publikum — og man kunde da ogsaa mærke, at Sejren var meget populær.

Præmieuddelingen.

Efter Kampene foretog Formanden for Nakskov Badmintonklub, Hr. Aage Sporten, Præmieuddelingen til Turneringens Vindere og de tabende Finalister.

Formanden takkede de deltagende Spillere for deres velvillige Bistand ved Stævnet og udtalte Haabet om, at de vilde melde sig, naar Nakskov atter kaldte.

Det er der vist heller ingen Tvivl om, at de vil. Alt ialt maa man sige, at Nakskov Badmintonklub havde stor Ære af sit første

Tage Madsen i en Duel.

Forsøg paa at skabe en stor aaben Turnering. Og dette skyldes navnlig Sparekassefuldmægtig Hermansens og Hr. Aage Sportens store og dygtige Arbejde.

Forhaabentlig har Klubbens Initiativ og Vovemod været en frugtbringende Propaganda, saa Spillet med den lille Fjerbold ogsaa hernede kan fortsætte sin forrygende Sejrsgang. Speter.

Tage Madsen: Kampen mod Jørn Skaarup og Preben Dabelsteen tog haardt paa vore Kræfter. De to Nykøbingfolk ydede uventet haard Modstand, men vi kommer igen.

S. I. F.s store Badminton-Turnering

TAGE MADSEN ER NU I EN OVERDAADIG FORM

Hans glimrende Spil i Mixed Double var Turneringens store Oplevelse

DET gaar Slag i Slag med Badmintonturneringer for Tiden, og i denne Uge er det Skovshoved Idræts Forenings store aabne Turnering, hvor Eliten deltager, der samler Interessen. Bortset fra Dame Double,, hvor der kun er fem Par, og hvor de fire stærkeste Damers Kombinationer antagelig virker afskrækkende paa de øvrige Damer, har der været god Anmeldelse til Turneringen, der virker som en Generalprøve paa Københavnsmesterskaberne, som indledes paa Søndag.

De indledende Kampe har været interessante at overvære, og trods Mørke- og Regnvejr — og den meget afsides Beliggenhed, har mange Tilskuere hver Aften fundet Vej til Skovshoved. Og de er ikke blevet snydt. Gode Kampe, spændende Opgør — og et Par Overraskelser som et særligt Krydderi har gjort sit til at skaffe SIF den store Sukces, som er halet i Land allerede ved de indledende Kampe.

De spillede „bedre, end de kan"

Af Overraskelser var den største vel nok, at Poul Holm, GBK, og Erik Frils, SIF, blev slaaet ud allerede i anden Omgang af det upaagtede Par Jens Busch, CBK, og Per Voss, SIF, der i denne Kamp næsten spillede „bedre end de kan". I to Sæt 18—15, 15—9, afskar de Konkurrenterne fra videre Deltagelse, men Anstrengelserne havde taget for meget paa Sensationsparret, der tabte i tredje Omgang til Henning Hansen & Th. Sonniehsen, CBK, i en drabelig Kamp med Omspil i de to sidste Sæt. Tallene her blev 5—15, 17—15, 18—15. Men saa var det ogsaa Slut med Overraskelser i den Halvdel. I Semifinalen faldt Henning Hansen og Sonnichsen for Tage Madsen og Carl Frohlke, SIF, 15—5, 15—3.

I nederste Halvdel blev det de to seedede Par Børge Frederiksen, SIF, og Jesper Bie, KBK, og Jan Schmidt og Gunnar Holm, SIF, der mødtes i Semifinalen med det Resultat, at sidstnævnte Par vandt 15—7, 16—17, 15—4. I Kvartfinalen havde Tilskuerne nikket genkendende til Landsholdsspilleren Erik Thomsen, FBK, der i længere Tid har været fraværende paa Grund af daarlig Fod. Han spillede sammen med den altid stabile og oplagte S. O. Jensen, og dette Par gav Børge Frederiksen og Jesper Bie en meget haard Kamp, som sidstnævnte langt om længe vandt 15—8, 12—15, 15—11.

Tage Madsen i overdaadig Form

Tage Madsen er for Tiden i en overdaadig Form. Han spiller med Bind om Haanden, men man mærker intet paa hans Spil, der kunde tyde paa, at han ikke har overvundet den Haandskade, der tidligere paa Sæsonen generede ham. I Mixed Double, hvor han havde den lille Kirsten Thorndahl som Makker, overstraalede han alle øvrige Præstationer, og især i hans Semifinale med Gunnar Holm og Tonny Olsen var han fantastisk — nydeligt støttet af sin Makker. Gunnar Holm og Tonny Olsen spillede ganske udmærket, men kunde i afgørende Øjeblikke ikke finde det helt fuldendte Samarbejde og kiksede derved vigtige Bolde. At de i Kampens Hede spillede d 80 pCt af Spillet paa Tage Madsen og ikke noget mere udnyttede hans ganske vist udmærkede, men til Tider lidt usikre Makker noget mere. Maaske var de forvirrede over Kirsten Thorndahls Returneringer (hun spillede med venstre Haand)? I det afgørende Sæt i denne Kamp førte Gunnar Holm og Tonny Olsen 5—9, men kunde trods stor Koncentration ikke holde Forspringet, og Modparten vandt 15—9, 9—15, 15—10.

Aftenens Overraskelse i S. I. F.-Badminton: Per Voss og Jens Busch.

Tage Madsen, der er i fin Form.

Ogsaa i Mixed Double skete en Overraskelse. Gunnar Holm og Birthe Kynde slog Jesper Bie og Agnete Frils i en glimrende Kamp, hvor især Poul Holm spillede straalende. Tallene blev 15—7, 13—15, 15—7. Der blev i øvrigt spillet mange gode Kampe i denne Række Børge Frederiksen og Marie Ussing, SIF, vandt over Børge Frederiksen, KBH, & Birgit Rostgaard Frehne, GBK, 15—12, 15—10, og Mogens Trondbjerg SIF, & Erna Hougaard, FBK, slog i en mægtig Dyst, hvor Dommeren havde svært ved at skelne mellem euttede Slag og No-shot, Erling Fabricius & Inger Nielsen, VBC, 17—18, 17—14, 15—4. Jan Schmidt og Jytte Thaysen var stærkt engageret ved samtidig at skulle spille Mixed Double Handicap. I Semifinalen vandt Parret over Poul Holm og Birthe Kynde, 15—8, 15—9.

Fornøjelig Kamp i Mixed Double Handicap

Skovshoved fik megen Fornøjelse af sin Mixed Double Handicap. Paa en Forespørgsel om, hvordan man sætter Handicap, udtalte Spilleudvalget: Man tager to Poser, en med Deltagerne og en med Handicap og efter at have rystet Poserne godt begynder man at trække. — Slet saa tilfældigt gaar det nu ikke, men SIFs Spilleudvalg har et viste sig tydeligt i Kvartfinalerne og Semifinalerne, hvor Kampene var meget jævnbyrdige. Her er et Par Prøver paa de jævnbyrdige Resultater: Henning Hansen og Ellen Jørgensen CBK (+ 1) — Ove Ellertsen og Vanda Burnaa (+ 1) 9—15, 15—4, 15—14. Per Voss & Jytte Thaysen (1 Serve + 6) — Henning Hansen og Ellen Jørgensen (+ 1) 15—14, 15—11. Børge Rex & Kirsten Schroder (Ser.) — Per Nielsen & Inger Nielsen 15—14, 14—15, 15—12 Gunnar Jørgensen & Rita Petersen (+ 8) — Jens Busch & Birthe Kynde (L Serve ser.) 15—14, 8—15, 15—14.

Dygtigt Badminton-Firkløver

Landets dygtigste Badminton-Spillere kæmper i disse Dage om Skovshoved-Mesterskaberne, og der bydes paa mange velspillede og haarde Opgør, ikke mindst blandt Damerne. Her ses fire af de dygtige unge Damer, fra venstre: Bodil Middelboe-Outzen, F.B.K., Kirsten Thorndahl, A.B.C., Erna Haugaard, F.B-K, og Bodil Strømann, S.I.F.

Fra venstre nederst ses: Tage Madsen, Tonny Olsen, Marie Ussing, Kirsten Thorndahl, og bagved Jan Schmidt og Gunnar Holm.

Punktum i Skovshoved

Tre Tresæts-Finaler i Skovshoved. Jytte Thayssen og Agnete Friis slaaet i Dame Double

Ved Finalekampene i Aftes i SIF's aabne Mesterrækketurnering maatte de to tidligere saa uovervindelige Matadorer, Tage Madsen og Carl Frøhlke i Herre Double-Slutkampen for anden Gang i denne Sæson neje sig for Klubkammeraterne Jan Schmidt og Gunnar Holm, der vandt Finale 9—15, 15—9, 15—5.

Det var Frøhlkes Skyld

Det er længe siden man har set Carl Frøhlke saa usikker som i Aftes. Hans Usikkerhed og daarlige Humør kunde ikke undlade at smitte Tage Madsen, hvem man med Forbavselse saa kikse hele Serier af Bolde, som han ellers plejer at behandle efter Forgodtbefindende. Man konstaterede ligeledes, at han servede paafaldende mange Gange i Nettet i denne Kamp.

Bedst af de fire paa Banen var Jan Schmidt, Manden med det sammenbidte og ukuelige Kamphumør. Gunnar Holm havde noget Vrøvl med sin ene Fod, og var i hvert Fald ikke i de første to Sæt paa Højde med sig selv.

I 1. Sæt var Gunnar Holm—Jan Schmidt i Spidsen med 9—5, saa fik de en forbløffende Usikkerhedsperiode, og Tage Madsen—Carl Frøhlke tog Resten — og Sættet 15—9. I 2. Sæt var Parterne paa a 5 og a 7, saa bevirkede Frøhlkes fantastiske Nervøsitet, at Jan Schmidt—Gunnar Holm aad sig foran — og blev der! Begge spillede til Tider aldeles straalende. De var foran 11—7, 12—8, 13—8, og tog Sættet 15—9.

I 3. Sæt stod det 8—2 til Gunnar og Jan da man skiftede Bane, og man havde set, at Tage Madsen til Tider ogsaa kan have Nerver. Gunnar Holm og Jan Schmidt var helt fremme til 14—4, men de fik ikke »den sidste« med, først da Serven kom til dem igen sluttede de af 15—5. En ganske usædvanlig stor Sejr over de tidligere saa suveræne Konkurrenter. Men Skylden for det store Nederlag maa med 70 Procent tilskrives Carl Frøhlke.

Det gik anderledes, end det tegnede til

Ogsaa Dame Doublen mellem Jytte Thayssen—Agnete Friis og Tonny Olsen—Marie Ussing fik et mærkeligt Forløb. De to sidstnævnte kom meget daarligt fra Start, og navnlig saa Marie Ussing ikke ud til at være i Kulør, skønt Kinderne ellers var røde nok. Man var nær aldrig kommet i Gang. 4 eller 5 Gange spadserede Serveretten over paa hver Side af Nettet før det første Point blev scoret. Jytte Thayssen og Agnete Friis begyndte i stor Stil, og man troede det skulde blive den rene Opvisning. De var hurtigt fremme til 8—0, 12—0 og tog første Sæt saa stort som 15—3. Men Bladet vendte sig efter at Tonny Olsen havde kastet den røde Trøje i 2. Sæt. Baade hun og Ussing spillede nu paa Livet ds, og der var haard Kamp om Boldene. Det stod a1, a3, a5, a6, a9 og a10. Her brød Tonny Olsen og Marie Ussing definitivt Modstanden og tog Sættet 15—10. I 3. Sæt var Agnete og Jytte helt ude af Takt. De arbejdede sig

Finalisterne i Mixed Double Handicap. Øverst: Gunnar Jrgensen og Per Voss, nederst: Rita Petersen og Jytte Thayssen.

fra 4—11 op til 10—11, saa var det Slut. Sættet gik med 15—10 til Tonny Olsen og Marie Ussing, der saaledes vandt Matchen 3—15, 15—10, 15—10.

Finalist, der ikke kan serve

Mixed Double Finalen blev meget haard. Tage Madsen og Kirsten Thorndahl vandt over Jan Schmidt og Jytte Thayssen 4—15, 15—12, 15—10. Der blev kæmpet drabeligt paa begge Sider af Nettet, men Kampen var Tage Madsens. I 1. Sæt fik hans lille Makker ikke Lov til at røre Bolden ret mange Gange, men fra 2. Sæt greb ogsaa hun godt ind i Spillet og scorede pæne Points.

Mixed Double Handicap-Finalen vandt Per Voss—Jytte Thayssen (1 Serve, + 6), over Gunnar Jørgensen og Rita Petersen, VBC (+ 8), med 15—4, 15—7. Gunnar Jørgensen skal lære at serve, før han atter optræder i en aaben Turnering. Det er skandaløst for en Finalist at faa 6—7 Server kasseret af Dommeren. dick.

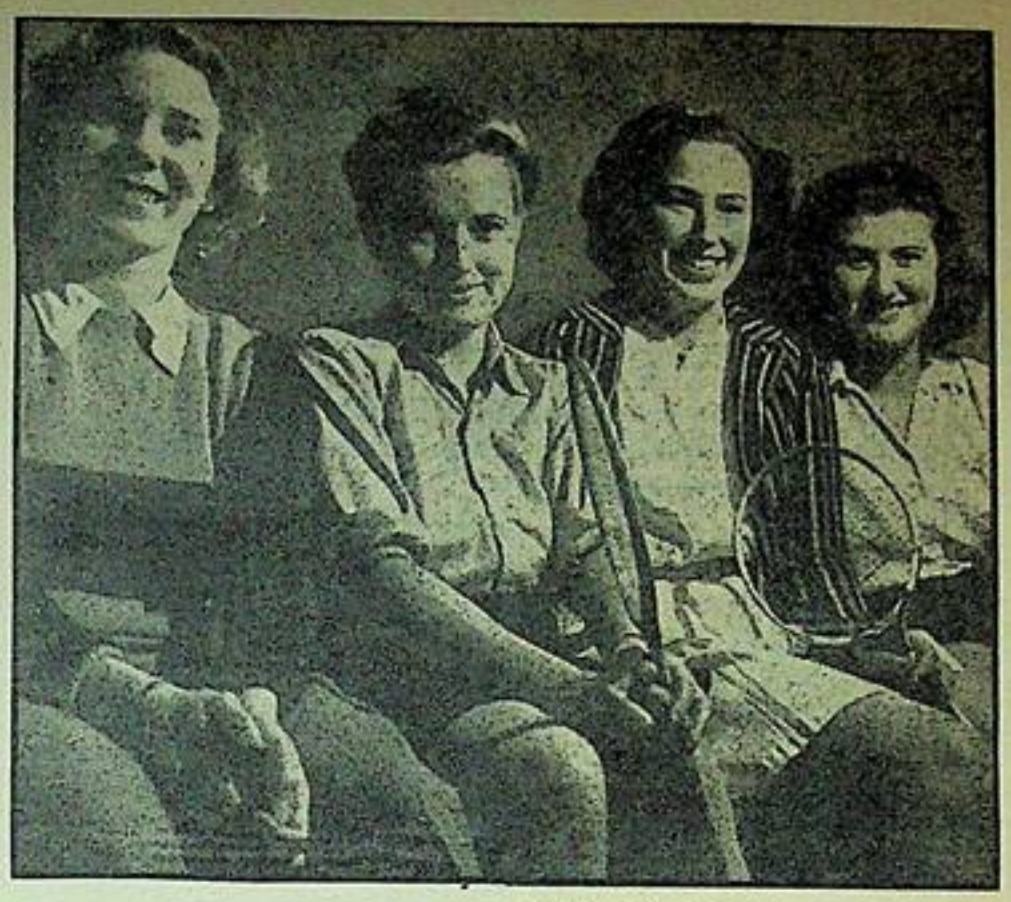

De fire Finalister i Damedouble, der havde et spændende Opgør. Fra venstre: Tonny Olsen, G. B. K., Marie Ussing, S. I. F., Agnete Friis, G. B. K. og Jytte Thayssen, S. I. F.

Turneringens Glanspunkt blev Aftenens sidste Kamp, Finalen i Mixed Double. Trofaste Tilskuere, der har fulgt Turneringerne gennem Aarene, fastslog, at Kampen var alle Tiders bedste i Mixed Double. Tage Madsen og Kirsten Thorndahl vandt den over Jan Schmidt og Jytte Thayssen, 4—15, 15—12, 15—10.

I det første Sæt var lille Kirsten Thorndahl Offer for Nerverne og kunde slet ikke komme i Gang, men i andet Sæt vaagnede hun op til Daad og spillede udmærket. Det var dog Tage Madsens Kamp. Da han først kunde stole paa Makkeren, udfoldede han hele sit overdaadige Repertoire og har næppe spillet bedre nogen Sinde. Der var mægtigt Bifald efter den glimrende Kamp, og det gjaldt næsten lige saa meget Taberne som Vinderne.

Straalende Spil af Tage Madsen

For tredie Gang i Aar maatte det tidligere saa uovervindelige Herre-Doublepar Tage Madsen & Carl Frøhlke se sig slaaet ved S.I.F.-Finalerne i Aftes, idet Jan Schmidt & Gunnar Holm vandt i glimrende 3 Sætskamp 9—15, 15—9, 15—5. Det var dog først og fremmest paa Grund af Frøhlkes usandsynlige Usikkerhed, at det gik saa skævt for Parret, idet Tage Madsen havde en fin Aften. Det saa man senere i Mixed-Finalen, hvor han bar sin unge Makker Kirsten Thorndahl frem, saa de slog Danmarksmestrene Jan Schmidt—Jytte Thayssen 4—15, 15—12, 15—10. Tage Madsen var ovenud god i denne haarde Kamp. Endelig maatte der ogsaa 3 Sæt til i Dame-Double, hvor Tonny Olsen—Marie Ussing vendte Billedet efter at være spillet ned i 1. Sæt og seirede 3—15, 15—10, 15—10.

Tage Madsens straalende Spil vendte Billedet

Tage Madsen og Kirsten Thorndahl slog i Finalen Jan Schmidt og Jytte Thayssen.

PAA straalende Spil fra *Tage Madsen*, der ændrede en tilsyneladende haabløs Situation til en flot Sejr, vandt *Tage Madsen—Kirsten Thorndahl* i Aftes Mesterskabet i Mixed-Double i Skovshoved Idrætsforenings aabne Badmintonturnering. Det blev en stor Kamp, Aftenens bedste, som Parret vandt med 4—15, 15—12, 15—10 over *Jan Schmidt* og *Jytte Thayssen*.

En anden glimrende Kamp spilledes i Dame-Double, hvor *Tonny Olsen* og *Marie Ussing* efter en svag Start spillede sig godt op og vandt med 3—15, 15—10, 15—10 over *Jytte Thayssen* og *Agnete Friis*.

Herre-Double vandtes af *Jan Schmidt* og *Gunnar Holm* over *Tage Madsen* og *Carl Frøhlke* med 9—15, 15—9, 15—5. Det blev en temmelig mat Kamp, hvor navnlig Carl Frøhlke skuffede, han har mistet meget i Hurtighed. Vinderne startede svagt, men spillede sig op, og navnlig Jan Schmidt spillede straalende. I tredje Sæt havde han en flot Serie Servebolde, som Modstanderne ikke kunde gøre noget ved.

Endelig vandtes Mixed-Double-Handicap af *Per Voss* og *Jytte Thayssen* (1. Serve + 6) over *Gunnar Jørgensen* og *Rita Petersen* 15—4, 15—7.

Københavnsmesterskaberne

Tage Madsen, SIF, i Samtale med Ove Eilertsen, ABC, efter den spændende Kamp, hvor den lille vaagne ABCer gav Danmarksmesteren en jævnbyrdig 2-Sæts Kamp.

BADMINTON-UNGDOMMEN RYKKER HASTIGT FREM

Kirsten Thorndahl vandt over Marie Ussing, og Arve Lossmann besejrede Poul Petersen

De første indledende Kampe om Københavnsmesterskaberne i Badminton bød maaske ikke paa helt store Overraskelser, men det var uden Tvivl Ungdommens Dag, hvor de unge Talenter, der presser paa, endnu engang viste, at der er godt Stof i dem. De to bedste af den unge Garde var *Arve Lossmann*, BBK, der i tredje Omgang kralificerede sig til Semifinalen ved at besejre Poul Petersen, ABC, i en haard Tresætkamp, og *Kirsten Thorndahl*, ABC, hvis Sejr over Marie Ussing ikke var ventet. Marie Ussing vandt for to Aar siden Københavnsmesterskaberne blandt andet ved at slaa Tonny Olsen og Jytte Thayssen, men i Gaar kom hun ud for en Modstander, der konditionsmæssigt var stærkere — og det kostede Sejren.

Tage Madsen og Ove Eilertsen.

ABC har to unge Spillere *Ove Eilertsen* og *Kirsten Thorndahl*, og vi er lige ved at tro, at Ove Eilertsen ved at spille to jævnbyrdige Sæt med Tage Madsen præsterede det bedste af de to Unge. Han har ganske samme Spillemaade som Tage Madsen, det tekniske Spil forbundet med en glimrende Anticiperingsevne, og han kom til kort overfor Danmarksmesteren, fordi han endnu er for urutineret til virkelig at kunne true en Tage Madsen, der — som Tilfældet var i Gaar — ikke spillede sit yderste. Men der er ingen Tvivl om, at der forestaar Ove Eilertsen en Karriere som Singlespiller — og mon ikke det bliver som Tage Madsens Afløser. Indtil Dato har man ikke rigtig kunnet finde ham. Tage Madsen vandt de to Sæt 15—11 15—11 efter at Ove Eilertsen havde ført i begge Sæt, men da det endelig gjaldt kom Tage Madsen uimodstaaeligt og overtog Føringen.

En talentfuld Singlespiller

Arve Lossmann, BBK, er ogsaa en af vore yngste lovende Spillere. Kun faa havde vehtet, at han kunde besejre *Poul Petersen*, ABC, men han gjorde det — om end i tre haarde Sæt, hvor Tallene blev 15—2, 6—15, 15—12. Det var Dagens virkelige Overraskelse i Herre-Single, og Arve Lossmann var ene om — blandt de unge Talenter — at kvalificere sig til Kvartfinalen, hvortil følgende Spillere er naaet: *Tage Madsen*, SIF—*Carl Otto Hertz*, KBK, *Poul Holm*, GBK, *Jesper Bie*, KBK, *Børge Frederiksen*, SIF, *Erik Friis*, KBK, *Arve Lossmann*, BBK, og *Jørgen Hansen*, VSK.

I Dame-Single vandt *Tonny Olsen*, GBK, i Kvartfinalen over CBKs Klubmester *Birthe Kynde* 11—0 11—0, og *Jytte Thayssen*, SIF, besejrede *Anse Jacobsen*, GBK, 9—12, 12—10, 11—2, medens *Agnete Friis*, GBK, vandt over *Birgit Rostgaard Frøhne*, GBK, 12—10, 11—3. Men det var Kampen mellem *Kirsten Thorndahl*, ABC, og *Marie Ussing*, SIF, der var Begivenheden i denne Række. Marie Ussing er en snu lille Taktiker, der var klar over, at Kirsten Thorndahl skulde spilles stærkt og haardt i Baghaanden, der, da Kirsten er Venstrehaandsspiller, sidder i modsat Side end sædvanligvis. Hun var klar over det, men kunde alligevel ikke fuldføre sin Taktik, da Kirsten Thorndahl var bende et Par Streger for hurtig — undtagen i tredje Sæt, hvor der skulde skiftes Ketcher, hvilket tog for mange Minuter. Kirsten Thorndahl vandt første Sæt 12—11 efter en Føring paa 9—2, medens Marie Ussing, der paa det Tidspunkt var pumpet for al Luft, vandt andet Sæt 11—6. I tredje Sæt gik Marie Ussing helt i Staa — og Kirsten Thorndahl fik let Sættet 11—3 og dermed Kampen.

Favoriterne i Fare

I de to Doblerækker, der blev spillet, hævdede Favoritterne sig, men for flere af Kamperes Vedkommende maatte Favoritterne kæmpe haardere for Sejren end ventet. Saaledes var *Ulrik Christoffersen* og *Anker Mikkelsen* forud med 8—3 og 10—9 i tredje Sæt mod *Jan Schmidt* og *Gunnar Holm*, der for Tiden er stærkeste Par. Tage Madsen og Carl Frøhlke placerede sig til Semifinalerne, men maatte bide fra sig mod *John Nygaard* og *Poul Petersen* i en Match, hvor Cifrene blev: 18—14, 15—11. I Dame-Double bliver det *Tonny Olsen* og *Agnete Friis*, GBK, *Erna Hougaard*, FBK, og *Bodil Strømann*, SIF, *Aase Jacobsen* og *Gitte Rostgaard Frøhne* samt *Jytte Thayssen* og *Jan Schmidt*, SIF, der har kvalificeret sig til Semifinalerne.

De vigtigste Resultater i de indledende Kampe blev:

Herre-Single: Tage Madsen, SIF—Ove Eilertsen, ABC, 15—11, 15—13, Mogens Tronbjerg, SIF—Per Nielsen, VBC, 15—10, 10—15, 15—11, Jørgen Hansen, VSK—Jens Busch, GBK, 15—6, 12—15, 15—10, Carl Otto Hertz, KBK—Poul Willmann, BBK, 15—5, 15—17, 15—11, Erling Fabricius, VBC—Ole Jensen, GBK, 15—2, 12—15, 15—7.

I Dame-Single blev Resultaterne i Kvartfinalerne: Tonny Olsen, GBK.—Birthe Kynde, CBK, 11—0, 11—0, Kirsten Thorndahl, CBK—Marie Ussing, SIF, 12—11, 6—11, 11—3, Jytte Thayssen, SIF—Aase Jacobsen, GBK, 9—12, 12—10, 11—1, Agnete Friis, GBK—Gitte Rostgaard Frøhne, GBK, 12—10, 11—3.

Arve Lossmann, BBK, der overraskende besejrede Poul Petersen, ABC.

Uventede Resultater i Herre-Double

Formiddagens Kampe var helliget Single, og efter Frokostpausen spilledes der en Række Doublekampe, hvor man i et Par Tilfælde blev udsat for nogle usædvanlige Resultater. I Herre-Double vandt Tage Madsen og Carl Frøhlke, SIF, over John Nygaard og Poul Petersen 18—14, 15—11, Erik Friis, KBK, og og Poul Holm, GBK, vandt over Erik Andersen og Erik Larsen, KFB, og Jesper Bie, KBK, og Børge Frederiksen vandt over Hjalmer Bille-Olsen, og Arne Haltager, ABC, 15—10, 15—3; i den sidste Kvartfinale var Favoritparret Jan Schmidt og Gunnar Holm, SIF, paa et vist Tidspunkt i stor Fare for at tabe Kampen til Ulrik Christoffersen og Anker Mikkelsen. Efterslægten, derefter er man klar til de to Semifinaler i Herre-Double. Der skete ingen Overraskelser i Dame-Double, hvor Resultaterne i de fire Kvartfinaler blev Tonny Olsen og Agnete Friis—Edel Christensen og Lizzi Hansen, ABC, 15—4, 15—5, Erna Hougaard, FBK, og Bodil Strømann, SIF—Inger Akselsen, KFB, og Kamma Frederiksen, Smash, 15—17, 15—4, 15—9, Aase Jacobsen og Gitte Rostgaard-Frøhne, GBK—Alice Frederiksen og Gudrun Lissau, VBC, 15—8, 17—16, Jytte Thayssen og Marie Ussing—Kirsten Thorndahl og Vibeke Indsiev-Olsen, ABC, 15—7, 15—8.

Der fortsættes paa Søndag i Skovshoveds Hal, hvor der fra Kl. 14,00 bliver Herre-Single og Mixed Double.

Kirsten Thorndahl, der skal spille sammen med Tage Madsen.

Fire af de gode Damer: Øverst Erna Hougaard og saa fra venstre Gitte Rostgaard Frøhne, Agnete Friis og Aase Jacobsen.

BØRGE FREDERIKSEN VAR I DEN BEDSTE KONDITION

Klar til Semifinalerne i Badmintonmesterskaberne i København — Dommerne glemte, at Rammeslag ikke skal dømmes

VED Finalerne om SIFs Badmintonmesterskaber for nylig blev No-shot-Reglen fortolket paa den Maade, at Rammeslag ikke skulde dømmes. Man var begyndt at dømme *efter Reglementet og ikke efter Lyden*, som de Lærde udtalte. Det er i og for sig helt i sin Orden, men saa man den Fortolkning gennemføres i alle Kampe — ogsaa de indledende. Det var ikke helt Tilfældet ved Københavnsmesterskaberne i Gaar i SIFs Hal, hvor man Gang paa Gang bemærkede, at Dommerne dømte Rammeslag som No-shot. Nu kan det jo være, at Dommerne kunde skelne mellem rene og urene Rammeslag — men vi tvivler, og Reglementet siger jo, at er man ikke helt sikker i sin Sag, skal man ikke dømme.

Der var to Ting, der særlig hævdede sig over de mange Kampe i Gaar. Den første var *Erik Friis* og *Børge Frederiksens* Konditions-Match i den ene Kvartfinale i Herre-Single, og den anden var *Børge Frederiksens* og *Marie Ussings* gode første Sæt i Mixed-Doublekampen mod Danmarksmestrene Jan Schmidt og Jytte Thayssen. Ellers var det øvrige Program som ventet med sikre Favoritsejre baade i Herre-Single og i Mixed Doublekampene — og endnu engang viste den gamle Garde, at det er sværere at komme i Toppen, end mange maaske antager.

Erik Friis førte 11—4, men tabte Sættet

Erik Friis, KBK, havde sin store — og hidtil bedste Chance for at vinde over *Børge Frederiksen* efter den fordelagtige Føring af 11—4 i første Sæt. Paa det Tidspunkt burde han have holdt fast — eller rettere have fortsat, men Børge Frederiksen spillede paa det Tidspunkt dejligt sikker og kravlede langsomt op paa 11 og videre paa 15—11. En flot Præstation mod en saa god Modstander som Erik Friis. Andet Sæt blev opslidende for begge Spillere. Hver Boldduel varede længe og saa besnærende ud, men Spillet var for *vegt* — og uden Forsøg paa at variere Spillet fra bløde Bolde til haardt Spil. Det var en Kamp, hvor Spillerne mere tænkte paa at holde Bolden i Gang end paa at benytte sig af Angrebsmetoder som rush ved Nettet, smash og lignende.

Og Erik Friis maatte i tredje Sæt bukke under. Hans Kondition var den daarligste — uden at være daarlig, og Børge Frederiksen vandt Kampen. *Jørgen Hansen*, VSK, vandt over *Arve Lossmann*, AIK, der dog spillede ganske udmærket og havde et Par Gange Føringen. Jørgen Hansen var dog ikke i sin bedste Form, men er en af de vanskeligste Spillere at møde. *Jesper Bie* kom betydelig lettere til sin Sejr over *Poul Holm*, GBK, end ventet. Hans pinligt nøjagtige defensive Spil passede slet ikke Poul Holm, og Jesper vandt 15—7, 15—7.

Skobaandet og Haabet brast

I den sidste Kvartfinale anede man i Begyndelsen Sensationen. *Carl Otte Hertz*, KBK, begyndte meget stærkt og naaede hurtigt 9—2 mod Danmarksmesteren Tage Madsen. Hertz brillerede med dejlige fintede Slag, som generede Tage Madsen, men pludselig knækkede Skobaandet i Hertz' ene Sko, og da han langt om længe havde faaet bundet Resterne sammen, havde han mistet Fidusen. Og Tage Madsen vandt Sættet 15—10. I andet Sæt kom Hertz forud 4—1, men saa spillede Tage Madsen stærkt og vandt Sættet 15—4.

I Mixed Double var de fire seedede Par de stærkeste, og for de tre af Parrenes Vedkommende gik det let til Semifinalerne, hvorimod Danmarksmestrene *Jan Schmidt* og *Jytte Thayssen* havde uventet Besvær med *Børge Frederiksen* og *Marie Ussing*, der spillede efter en Taktik: Side om Side — og den Taktik var af god Virkning.

Resultaterne af de fire Kvartfinaler i Mixed Double blev i øvrigt: Tage Madsen, SIF & Kirsten Thorndahl, ABC — Svend Leo Rasmussen & Tove Toft Christensen, FBK, 15—4, 15—4. Poul Holm & Agnete Friis, GBK — Gunnar Holm, SIF & Aase Jacobsen, GBK, 15—13, 15—11. Jan Schmidt & Jytte Thayssen, SIF — Børge Frederiksen & Marie Ussing, SIF, 8—15, 15—5, 15—5. Jesper Bie, KBK, & Tonny Olsen, GBK — Erling Fabricius & Inger Nielsen, VBC, 15—3, 15—3.

Og saa er man klar til Semifinalerne, der spilles paa Søndag i KBKs Hal i Randersgade. *Ib.*

Jytte Thayssen, der vandt over Danmarksmesteren Agnete Friis.

Børge Frederiksen havde en stor Dag.

Tonny Olsen var for hurtig for Kirsten

Jytte Thayssen vandt over Agnete Friis, og Børge Frederiksen besejrede let Jørgen Hansen. Overraskelse i Herre-Double ved Københavnsmesterskaberne i Badminton

DET lykkedes ikke Kirsten Thorndahl, A. B. C., at besejre den fleraarige Danmarksmester Tonny Olsen ved Semifinalerne i Københavnsmesterskaberne. Og heldigvis fristes man til at tilføje. Lille Kirsten er med for første Gang i Aar, og hun har bedst af at udvikle sit Talent fuldt ud, inden hun faar sit store Gennembrud. Hun er lige fyldt 16 Aar og har bedst af at blive „gemt" lidt endnu, selv om det maaske kan synes fristende at lade hende være med i saa mange Turneringer som muligt. Hun er et afgjort Talent, men mangler endnu at pudses af, og det sker bedst under rolige Former. At hun først var med i A. B. C.s Ungdomsturnering om Formiddagen, inden de krævende Semifinaler, synes at være for stor en Byrde at lægge paa hendes unge Skuldre.

Hendes Kamp mod *Tonny Olsen* i Gaar i Hallen i Randersgade — der i Parentes bemærket var ved at være for lille til de mange Tilskuere, der kom i Haab om Sensationen — var al Ære værd, og hun gav sin betydelig ældre Modstander en god Kamp, selv om der i de to sidste Sæt ikke var nogen Tvivl om, hvor Sejren vilde gaa hen. Tonny Olsen begyndte sin Sædvane tro lidt tamt, og Bolden, der gik meget hurtigt, syntes at genere hende. Med Respekt for Kirsten Thorndahls Venstrehaandsspil forsøgte hun at spille hende ned ved at bombardere hende i Baghaanden, men Kirsten svarede med gode Baghaandsclears, der forvirrede Tonny Olsen. A. B. C.eren vandt efter Positionen 6—6 første Sæt 11—7. I andet Sæt spillede Tonny Olsen sig op og fandt paa at placere Boldene haardt i Modstanderens Forhaand, hvilket var af stor Virkning, og Tonny Olsen vandt andet Sæt 11—1. I tredje kom Kirsten Thorndahl forud 3—0, hvorefter Tonny Olsen kom paa 7—3, 10—6 for endelig at vinde den glimrende Kamp 11—6.

Jytte Thayssens Matchbold var ude

I den anden Semifinale i Dame Single skete det noget uventede, at *Jytte Thayssen*, S. I. F., hvis Interesse for Single i den senere Tid har været faldende, besejrede Danmarksmesteren *Agnete Friis*, G. B. K., 11—8, 11—9. De to Damer ligner hinanden meget i Spil, og Kampen blev en haard fight med Jytte Thayssen en Streg bedre hele Tiden. Agnete Friis synes i Aar at have lidt vanskeligt ved at komme i den rigtige Singleform, men maaske den Kendsgerning, at hun samtidig spiller Tennis og Squash er Aarsagen hertil. De tre Ting kan vist ikke rigtig forliges. Efter at have vundet første Sæt 11—8 førte Jytte Thayssen 6—4 og 10—9.

Kampen om den første Matchbold var meget haard, og Bolden for frem og tilbage, indtil Jytte Thayssen slog Bolden et Par Tommer ud. Men Dommeren dømte Bolden god — og dermed havde Jytte Thayssen vundet Sættet — og Kampen. I Single er det ikke altid let for en Dommer at bedømme Boldene, der falder ned paa Linjen i den Side, hvor han er placeret, og en Linjevogter ogsaa i denne Side er paakrævet, saa meget mere som Dommerne har saa mange andre Ting at lagttage under Spillet, saasom No-shot, Fodfejl, Servefejl etc.

Overlegne Vindere i Herre Single

Begge Semifinalerne i Herre Single blev overlegne Sejre til henholdsvis Tage Madsen (over Jesper Bie 15—8, 15—3) og Børge Frederiksen (over Jørgen Hansen 15—2, 15—5). Jesper Bie kunde intet stille op mod den knaldstærke Tage Madsen, der spillede haardt og meget sikkert, hvilket ikke passede den defensive Jesper Bie. I andet Sæt havde Tage Madsen den flotte Føring af 10—0 inden Jesper Bie fik Point. Ogsaa Børge Frederiksen spillede i sin Kamp mod Jørgen Hansen meget overbevisende, hvorimod Jørgen Hansen ikke virker kamptrænet for Øjeblikket. At Børge Frederiksen havde Held med flere Netbolde, bevirkede kun, at Kampen forløb saa meget hurtigere.

Selv om det stadig er de samme Navne, der optræder i Doublerne, blev Semifinalerne rige paa Spænding og Dramatik — og en enkelt Overraskelse. I den ene Herre Double vandt *Jesper Bie* og *Børge Frederiksen* (sidstnævnte havde en stor Dag) over *Gunnar Holm* og *Jan Schmidt*, der ellers har været dominerende i Aar Tal-

Tonny Olsen, G. B. K.

lene i den forrygende Match blev 15—12, 18—14. I den anden Kamp var der ogsaa Optræk til Sensation, idet *Poul Holm* og *Erik Friis* vandt første Sæt over *Tage Madsen* og *Carl Frøhlke* 15—10, men i de to næste Sæt fandt de to Mestre hinanden og vandt Sættene 15—7, 15—7. Finalisterne i Dame Double blev som ventet. *Tonny Olsen* og *Agnete Friis* vandt over *Bodil Strømann* og *Erna Houpaard* 15—8, 15—6, og *Jytte Thayssen* og *Marie Ussing* besejrede *Aase Jacobsen* og *Gitte Rostgaard Frøhne* 15—6, 15—7.

Tage Madsen og Kirsten Thorndahl kunde ikke gentage Sukcesen

I Mixed Double lykkedes det ikke Tage Madsen og Kirsten Thorndahl at gentage Sukcesen fra Skovshoveds Turnering, idet Parret efter en haard Kamp tabte til Poul Holm og Agnete Friis 15—18, 15—8, 15—9. Poul Holm spillede bedst og var mere koncentreret end sædvanlig. I den anden Mixed Double vandt Jan Schmidt og Jytte Thayssen over Jesper Bie og Tonny Olsen 15—10, 7—15, 15—6

Tage Madsen og Børge Frederiksen hviler og diskuterer efter den spændende og haarde Single.

Bedre Finaler har man ikke set i mange Aar

Tage Madsen og Tonny Olsen Singlemestre — Sidstnævnte fik paa ny en Fibersprængning og maatte scratche Dame Double

MAN skal adskillige Aar tilbage for at kunne fremvise lige saa gode og velspillede Slutkampe som Finalerne om Københavnsmesterskaberne i Aftes i Idrætshuset. Spillern- plejer at være udkørte efter flere Dages indledende Kampe, og det er ikke altid, at Idrætshusets Gulv har været ideelt til Badminton. I Aftes var Gulvet upaaklageligt, Spillerne mødte op med et ukueligt Kamphumør, og de spillede en Række gode og spændende Dyster. Og saa skete der flere Overraskelser, som yderligere satte Kolorit paa Aftenen.

Tonny Olsen var atter uheldig med sit Ben. I Fjor ved Finalerne fik hun en Fibersprængning, og i Aftes paadrog hun sig i Slutningen af sin Single mod *Jytte Thayssen* en ondartet Muskelkrampe og en lettere Fibersprængning. Hun klarede Kampen til Ende, men en Læge, der tilsaa hende, fraraadede kraftigt at spille Dame Double, og denne Kamp blev derefter scratchet.

Som ventet var *Tonny Olsen* for hurtig til, at *Jytte Thayssen* kunde vinde over hende. Straks fra Begyndelsen angreb Tonny Olsen energisk og bombarderede Modstanderen i Baghaanden med gode, dybe Clears. Jytte Thayssen svarede dog kraftigt igen og havde især Sukces paa korte smash, som udplacerede Tonny Olsen. Spillerne fulgtes ad til å 10, hvorefter Tonny Olsen vandt de to Ombolde let. I andet Sæt var Jytte Thayssen træt — og Sættet gik let til Tonny Olsen, der vandt Kampen 12—10, 11—5.

Tage Madsen og Børge Frederiksen efter den haarde Dyst.

Tage Madsen maatte kæmpe for Sejren

Betydelig sværere havde *Tage Madsen* det i sin Kamp mod *Børge Frederiksen*. Sidstnævntes værste Modstander i mange Kampe har været hans Nerver, der ofte har spillet ham et Puds, men i Aftes havde han kastet bort dette Kompleks og spillede dejlig frit og opfindsomt. I første Sæt, som han vandt 15—12, var det især hans camouflerede Slag, der vildledte Danmarksmesteren, og ved Nettet havde Børge Frederiksen flere knivskarpe Tværdrop, der udplacerede Tage Madsen.

Men dennes Rutine og Energi kom til sin Ret i andet Sæt — og Sikkerheden blev ogsaa bedre, men stadig var der haard Kamp om de enkelte Bolde, selv om det var Tage Madsen, der afsluttede Duellerne. Ogsaa tredje Sæt var præget af Tage Madsen, og især havde han nogle knaldhaarde smash, der sad lige ved Sidelinjerne. De var saa haarde, at Boldene gik i Stykker. Tage Madsens Sejr lød paa 12—15, 15—7, 15—7.

En god Føring paa 11—4

Da Dame Doublen bortfaldt, blev der kun to Doubler, men de blev til Gengæld saa spændende, at Publikum, der næsten fyldte Idrætshuset, havde faaet nok. Og i denne Tordenskjolds Soldaters Parade virkede det opliveude, at Favoriterne i begge Kampe blev besejret, selv om det selvfølgelig var mindre morsomt for dem, det gik ud over. Publikum var i alle Tilfælde tilfreds, og det er man jo som Regel, naar det gaar Favoriterne ilde. I Mixed Doublen begyndte *Jan Schmidt* og *Jytte Thayssen* meget svagt, og i Løbet af Nul komma fem havde *Poul Holm* og *Agnete Friis* arbejdet sig op paa 11—4 — en fordelagtig Position. Beruset af den store Sukces begyndte Gentoftespillerne at tage let paa Tingene, og det kan man ikke over for et Par af Jans og Jyttes Kvalitet. De arbejdede sig op paa 10—12, 12—13, men det lykkedes alligevel Poul Holm og Agnete Friis at vinde Sættet.

I andet Sæt forfaldt Poul Holm til ineffektivt Spil, naaede ganske vist en utrolig Masse svære Bolde, men fik dem returneret defensivt uden Bid og Snert, og mange Gange var det en Lækkerbisken for Jan Schmidt at smashe den tilbage. 15—3 blev Tallet i andet Sæt, og man ventede en hurtig Afslutning i tredje — med Slutsejr til Danmarksmestrene. Men Agnete Friis og Poul Holm kom igen. Parrene fulgtes ad til å 9, og saa naaede Gentofteparret i Spidsen efter en Række haarfine Servebolde fra Agnete Friis. Jan Schmidt og Jytte Thayssens Sammenspil forringedes, og de fik ikke flere Point end de ni. Match. 15—12, 3—15, 15—9.

Sammenspillet gik i Stykker

Afslutningen blev en ny Overraskelse, idet *Tage Madsen* og *Carl Frøhike* i Herre-Double blev sinaet af *Jesper Bie* og *Børge Frederiksen* efter haard og godt Spil. Begyndelsen tegnede ikke straalende for sidstnævnte Par, der med deres for defensive og blode Spil var et let Bytte for Tage Madsens veludregnede og sikre Spil sekunderet af Carl Frøhikes gode Indgriben. Men i Midten af første Sæt begyndte Vægtskaalen at hælde. Stillingen blev 13—12, for at slutte af med 18—15 til Tage Madsen og Carl Frøhike. I andet Sæt kom samme Par i Spidsen 8—0 og 9—3, men saa skiftede Billedet fuldstændig. Begge blev usikre og Sammenspillet gik i Fisk, hvorimod Jesper Bie og Børge Frederiksen øjnede Chancen og — udnyttede den. Begge spillede deres bedste, og de vandt Sættet 15—9 og tredje Sæt med samme Cifre.

Selv om de var den gamle Garde endnu i Idrætshuset, skete der noget nyt. To ellers saa dominerende Par som *Tage Madsen — Carl Frøhike* og *Jan Schmidt — Jytte Thayssen* blev besejret, og *Poul Holm*, der morede Tilskuerne meget, selv om hans Anstrengelser for at naa de mest usandsynlige Bolde et Par Gange virkede *for* „anstrengt" paa visse af Tilskuerne, fik sit store Gennembrud og gav Bevis for, at han *er* en af vore bedste Spillere, naar han spiller til. Endelig fik vi en *Børge Frederiksen* at se komisk renset for Nerver — og det var dejligt velgørende, ikke mindst for Børge selv.

Og med disse Forandringer i de ellers saa traditionelle Opgør, har Aarets Københavnsmesterskaber ikke været forgæves.

Ib.

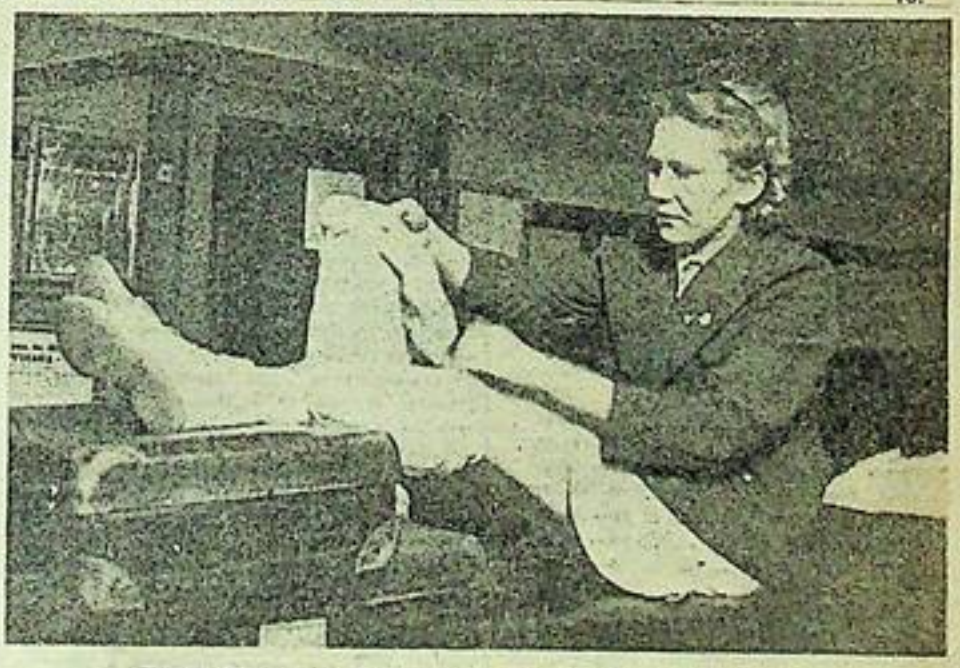

Tonny Olsen paa Massagebænken efter sit kedelige Uheld.

Tre af Aftenens søde unge Damer: Agnete Friis, Jytte Thayssen og Marie Ussing. Sidstnævntes Indsats blev, efter at Dame-Doublen var scratchet, at klæde sig om igen uden at have spillet — og saa hente sin Præmie. Tro mig, hun vilde hellere have spillet sig til Mesterskabet.

Tage Madsen og Børge Frederiksen hilser paa hinanden inden Kampen.

Herre Single blev den bedste i en Aarrække her paa Stedet. Tage Madsen og Børge Frederiksen »spillede med Hovedet«, og Angreb og Modangreb vekslede lynhurtigt. Det var Badminton i Renkultur, en Fornøjelse at se. Tage Madsen førte 3—1, saa a 3, han var atter i Spidsen 6—4, og det blev a 6 og a 7, saa kom Børge Frederiksen foran 10—7 og 12—8, saa a 12, hvorfra Børge Frederiksen ved en rasende Slutspurt drøbredø Sættet, 15—12.

I 2. Sæt var Børge Frederiksen nogle Gange uheldig med fint beregnede Bolde, han kunde ikke rigtig »faa Fodfæste«, Tage Madsen koncentrerede sig fantastisk, og længere end til a 6 naaede Børge Frederiksen aldrig. Tage tog Sættet 15—7.

I 3. Sæt drev Sveden ned ad begge Spillere. Særlig var Børge Frederiksen dødtræt, men han spillede af kærsken Bølg til det sidste. Til a 4 fulgtes man ad, saa tog Tage Madsen Tøten og vandt Sættet 15—7.

Match: Tage Madsen: 12—15, 15—7, 15—7.

To Favoritpar blev besejret

Agnete Friis og Poul Holm slog Jytte Thayssen og Jan Schmidt, og Tage Madsen og Carl Frøhlke blev besejret af Børge Frederiksen og Jesper Bie

Tonny Olsen trøstes paa Grund af sit Uheld af de to Klubkammerater Poul Holm og Agnete Friis, der uventet vandt Mixed Doublen.

DET er længe siden Badmintonfinaler i Idrætshuset har været saa gode og velspillede, som Tilfældet var i Aftes, hvor Slutkampene om Københavnsmesterskaberne afgjordes. Ikke et Øjeblik var der Mathed at spore hos Spillerne, som saa ofte før, efter de mange anstrengende indledende Kampe. I hver Kamp blev der spillet til paa Livet løs, og i alle Matcherne var der Spænding til Stede.

Overraskelserne udeblev ikke. I Herre-Double maatte Danmarksmestrene Tage Madsen og Carl Frøhlke, Skovshoved, se sig slaaet efter en forrygende, spændende Fight af Børge Frederiksen, S.I.F., og Jesper Bie, K.B.K., og i Mixed Double vandt Agnete Friis og Poul Holm, Gentofte, efter straalende Spil over Jytte Thayssen og Jan Schmidt, Skovshoved.

I de to Singler vandt som ventet Tonny Olsen og Tage Madsen, sidstnævnte maatte afgive Sæt til Børge Frederiksen. Dame-Double blev vundet uden Kamp af Jytte Thayssen og Marie Ussing, da Tonny Olsen i de sidste Bolde i Dame-Singlen fik Muskelkrampe og en lettere Fibersprængning, og Dr. Holm fra Frederiksberg fraraadede hende at spille videre.

Favoritsejre i Singlerne

I Dame-Single var *Tonny Olsen* som ventet den stærkeste, men i første Sæt spillede *Jytte Thayssen* ganske glimrende, og de to Spillere fulgtes ad Point efter Point til à 10, hvorefter Tonny Olsen vandt de to næste Bolde. I andet Sæt var Jytte Thayssen træt efter Tonny Olsens taktiske Spil med lange dybe Bolde i Baggrunden efterfulgt af korte Dropbolde, og Tonny Olsen vandt Sættet 11—5.

Herre-Singlen blev betydelig mere jævnbyrdig — i alle Tilfælde for første Sæts Vedkommende. Børge Frederiksen spillede frisk og uimponeret, medens Tage Madsen havde lidt vanskeligt ved at finde sit sædvanlige sikre og præcise Spil. Mange af Tage Madsens Clears var for lange og ved Nettet kiksede han ret ofte.

Børge Frederiksen kom i Spidsen 7—6 og 12—8, men under stor Spænding udligvnede Tage Madsen til à 12. Han missede de to Bolde let ved en No-shot og ved at hamre Bolden i Nettet, og den sidste Bold slog han, efter en lang Duel, uden for Baglinjen.

I andet Sæt var Tage Madsen sikrere og kom forud 7—6. Der blev ustandselig skiftet Bolde, og Dommeren maatte fremskaffe flere Bolde. Tage Madsen benyttede sig i den følgende Periode af lange Clears, der sled Børge Frederiksen op — og Danmarksmesteren vandt Sættet 15—7. I tredje Sæt var Tage Madsen foran hele Tiden og vandt 15—7, saa hans endelig Sejr blev paa 12—15, 15—7, 15—7. Børge Frederiksen, der ikke er paa Højde med Tage Madsen hvad teknisk Snilde og Anticiperingsevne angaar, havde stor Ære af sin gode Modstand, og han spillede dejligt fri for Nerver.

Den rigtige Vej

Bedre Spil og øget Jævnbyrdighed i Toppen af københavnsk Badminton - To Overraskelser ved Mesterskabsfinalerne i Aftes

AFSLUTNINGEN paa de københavnske Badminton-Finaler i Aftes blev endnu bedre end ventet. Kampene var velspillede og spændende, og bød i Tilgift paa et Par Overraskelser, hvoraf den ene nærmede sig Sensationen.

Den indtraf i Mixed, hvor det lykkedes Agnete Friis trods sin Forhaands-Pessimisme sammen med Makkeren, den sprælske Poul Holm, at hale Sejren hjem til Gentofte over Mestrene Jytte Thayssen og Jahn Schmidt, S.I.F., 15—12, 3—15, 15—9.

For S.I.F. var det ikke saa lidt af en Skuffelse.

— Det var faktisk den Kamp, i hvert Fald jeg havde følt mig helt sikker paa Udfaldet af, siger Aksel Hansen, S.I.F., og jeg vilde endda paa Forhaand have spaaet en temmelig overlegen Sejr til Jan og Jytte. Men Jan lod sig gaa paa af Publikums Jubel over Poul Holms Artisterier og blev i stigende Grad usikker, og da samtidig Agnete Friis spillede det bedste, jeg har set hende yde i Mixed, skulde det gaa galt for vore. Navnlig dræbte Agnete alt ved Nettet. Det var en ovenud glimrende Præstation baade af hende og Poul Holm og uden Tvivl Aftenens Fuldtræffer.

I sit Livs Form

— I Herre-Double maatte Tage Madsen og Carl Frøhlke for 4. Gang i Aar bøje sig i Finalen. Er det tidligere saa uovervindelige Par blevet svagere?

— Nej, det vil jeg ikke sige, men 2—3 af de andre Par er gaaet vældigt frem og er naaet op paa Siden af dem. Jeg synes, at baade Tage og Carl spillede op til deres bedste i Aftes, ikke mindst Carl var absolut en Overraskelse og helt den gamle, men Jesper og Børge var ualmindelig godt oplagt og gik i Spænd sammen, som om de aldrig havde bestilt andet end at spille Herre-Double. For Børge var det i det hele taget en stor Aften, der paany viste, at han er i sit Livs Form. I Single-Finalen mod Tage Madsen var han paa Højde med denne, saa længe han var frisk . . . men Tage har jo en egen Evne til at køre sine Modstandere sure og havde paany Held med det i Aftes.

— Det var kedeligt med Tonny Olsens Uheld?

— Ja, men det var godt for hende, at det først skete saa sent i Single-Kampen, at hun ikke blev handicappet her. Det var under det næstsidste Slag, at hun traadte fejl og forvred Foden, og blandt Tilskuerne bemærkede man slet ikke noget, men for ikke eventuelt at faa hele sin Vintersæson ødelagt ved at forværre Skaden scratchede hun i Dame-Double, og det, synes jeg, var yderst fornuftigt.

Bedre Spil og større Jævnbyrdighed

— Tror De, Tonny holder Skansen som var bedste Dame i Vinter?

— Noget kunde tyde paa det. Hun er i det mindste ikke svagere end førhen, snarere tværtimod. Det samme gælder i øvrigt baade Tage Madsen og flere andre af „Veteranerne". Man kan ikke se paa dem, at de er ved at komme op i Aarene. Deres Styrke og Spil ligger paa Høiden af deres bedste, og naar de trues, er det derfor saa meget mere glædeligt, fordi det vidner om, at vi faar flere Spillere op i høieste Plan. For øvrigt synes jeg, at netop Kampene i Aftes viste, at det i Badmintonsporten gaar den rigtige Vej med bedre Spil og større Jævnbyrdighed. Og hvad Publikum angaar, saa har Mesterskaberne i Aar haft større Tilslutning end nogen Sinde før. *Cim.*

Agnete Friis' Servebolde afgørende i 3. Sæt

Mixed-Double blev dramatisk og fik et uventet Forløb. *Agnete Friis* og *Poul Holm* begyndte meget stærkt og kom i et Snuptag i Spidsen 11—4, hovedsagelig paa Poul Holms prægtige Baggrundsspil, men i Stedet for at fortsætte paa samme energiske Maade, sløsede han og Makker Forspringet næsten op, saa Modstanderne kom paa 10—12. Jan Schmidt var imidlertid lidt usikker og efter en Række hidsige Duellier mellem de to Herrer, hvor Damerne kun sjældent fik Lov at gribe ind, vandt Gentofteparret Sættet 15—12.

I andet Sæt var Jan Schmidt og Jytte Thayssen ovenpaa, medens de to Modstandere havde svært ved at koncentrere sig om Spillet. Alt for mange Bolde blev lagt lige op til Jan Schmidts haarde placerede Smash, og Skovseren vandt 15—3. Tredje Sæt blev Kampens mest spændende. De to Par fulgtes til à 9, saa fik Agnete Friis Point paa en Række besnærende Serveboide, hvor Kuglen gled graciøst lige over Netkanten, og Modstandernes Forsøg paa at rushe mislykkedes. Poul Holm spillede i denne Periode straalende, glimrende suppleret af Agnete Friis, der greb godt ind ved Nettet, medens de to Skovsere spillede under deres Standard. Tallene til Sejrherrerne blev 15—12, 3—15, 15—9.

Aftenens mest overraskende Vinderpar Agnete Friis og Poul Holm.

En festlig Afslutning

Da Damedoublen blev scratchet, blev Herredoublen sidste Kamp paa Programmet, og det blev en glimrende Afslutning. *Tage Madsens* og *Carl Frøhlkes* haarde og tilsyneladende mere udmarvende Doublespil syntes tilsyneladende hurtig at skulle faa Bugt med *Jesper Bies* defensive, men sikre Spil og *Børge Frederiksens* gode, men lidt for vege Returneringer. Tage Madsen og Carl Frøhlke kommer hurtigt sikkert i Spidsen, men langsomt arbejder Modstanderne sig op paa 8—13, 12—13 og naaede med et Lettelsens Suk à 13, men Tage Madsen og Frøhlke bed Tænderne sammen og fik Sættet 18—15.

I andet Sæt gik det strygende for Danmarksmestrene med saa gode Positioner som 8—0, 9—3, men saa faldt deres Spil sammen, og daarlig Opdækning var i Særdeleshed Skyld i, at Modstanderne kom paa à 9 og vandt — under Tilskuernes Jubel — Sættet 15—9. Paa det Tidspunkt var Tage Madsen og Carl Frøhlke faktisk slaaet. Bortset fra et Øjebliks Opblussen i tredje Sæt var det Jesper Bie og Børge Frederiksen, der bestemte Farten, og Parret kom i Spidsen 8—0 og vandt Sættet 15—9. Fornyet Jubel fra det veloplagte Publikum, der ubarmhjertigt ønsker Favoriterne Nederlag.

Det samlede Resultat af Københavnsmesterskaberne blev, at Skovshoved fik 2½ Mesterskab, Gentofte 2 og K. B. K. ½. Efter Kampene uddelte Kresens Formand Hr. Otto Hansen Præmierne. *Ib.*

Tonny Olsen-Kirsten Thorndahl slog Mesterparret

Gode Kampe ved D. B. F.s Jubilæums-Stævne

DANSK BADMINTON FORBUND kunde melde alt udsolgt til sit Jubilæumsstævne, der blev en smuk Præsentation af dansk Badminton i Topklassen. Blandt Dagens mere bemærkelsesværdige Hændelser kan nævnes, at lille Kirsten Thorndahl havde ubetinget Sukces som Partner for Mesterspillersken Tonny Olsen, og denne Eksperimentkonstellation vandt en overlegen Sejr over Danmarksmestrene, Jytte Thayssen og Marie Ussing.

Deltagerne i Damedouble, fra venstre: Tonny Olsen, Marie Ussing, Kirsten Thorndahl og Jytte Thayssen.

Endvidere tog Børge Frederiksen paa overbevisende Maade Revanche over Provinsmesteren Jørn Skaarup i Dagens eneste Singlekamp, hvorimod Danmarksmestrene Jan Schmidt & Jytte Thayssen endnu en Gang maatte se sig knebent besejret af Poul Holm og Agnete Friis i Dagens afsluttende og særdeles livlige Kamp.

Dagen bød gennemgaaende paa godt og underholdende Spil; men skønt kun 2 af de 6 Kampe blev længere end 2 Sæt, blev det dog en 3 Timers Forestilling, hvilket kan siges at være lidt rigeligt.

Provinsen var repræsenteret i tre Kampe og blev besejret i dem alle. Men selv om det ikke lykkedes Provinsens unge Repræsentanter at tage et eneste Sæt eller at true Københavnerne, gav de dog momentvis et lovende Indtryk af Stil og Styrke.

Dagens Resultater var:

Herresingle:

Børge Frederiksen, S. I. F., slog Jørn Skaarup, Nykøbing F., 15—5, 15—7.

Herredouble:

Tage Madsen & Carl Frøhlke slog Gunnar Holm & Jan Schmidt 18—15, 4—15, 15—14.

Børge Frederiksen, S. I. F., & Jesper Bie, K. B. K., slog Jørn Skaarup & Preben Dabelsteen, Nykøbing F., 15—6, 15—8.

Damedouble:

Tonny Olsen, G. B. K., & Kirsten Thorndahl, A. B. C., slog Jytte Thayssen & Marie Ussing, S. I. F., 15—5, 15—12.

Mixed Double:

Poul Holm & Agnete Friis, G. B. K., slog Jan Schmidt & Jytte Thayssen, S. I. F., 15—13, 12—15, 15—12.

Ove Eilertsen & Kirsten Thorndal, A. B. C., slog Hans Aa. Norberg & Gertrud Gregers Larsen, Odense, 15—5, 15—1.

De to bedste Kampe

Den ene Kamp i Herredouble samt Seniorkampen i mixed blev Dagens bedste og mest spændende. De gik begge over tre Sæt, og Udfaldet var usikkert helt frem til Kampen om de afgørende Points.

I Herredouble hævdede Mesterparret *Tage Madsen & Carl Frøhlke* Stillingen ved en kneben Sejr over *Jan Schmidt & Gunnar Holm*, der gennemgaaende har triumferet i de aabne Turneringer siden sidste Mesterskabsstævne.

Kampen spilledes i et udmærket Tempo og bød paa mange haarde Duoller. Styrkeforholdet svingede en Del; men Tage Madsen var dog stærk Kampen igennem, hvorimod Carl Frøhlke spillede sig op efter en ret svag Begyndelse. Gunnar Holms samtidigt koncentrerede og fornøjelige Spillemaade forfejlede ikke sin Virkning som Publikumsnummer, og han bidrog sit til, at Mesterparret svævede i Fare til det sidste, mens Jan Schmidt ofte scorede Points paa flotte Specialslag.

Gunnar Holm & Jan Schmidt fandt først det rigtige Sammenspil og tog Føringen 9—2, men saa fik Mestrene slaaet sig ind og kom paa 8—9. Under en meget haard Kamp blev det à 11 og à 13. I Omboldene var Tage Madsen & Frøhlke baade heldige og stærke, og de fik Sættet.

I 2. Sæt begyndte Jan Schmidt & Gunnar Holm atter bedst, og de kom meget hurtigt paa 6—1. Denne Gang lykkedes det dem at holde fast, saa de kunde tage Sættet ret smertefrit 15—4.

I det afgørende Sæt fulgtes Parrene ret pænt ad.

Det stod à 4, à 6, à 8, à 10, efter at Gunnar Holm & Jan Schmidt gennemgaaende havde ligget i Tøten. Men mod Slutningen kom Mesterparret foran. Carl Frøhlke fik nogenlunde Styr paa Baghaanden, og Sammenspillet blev efterhaanden helt godt, de kom paa 14—11 og tog Sættet 15—13.

En udmærket mixed, præget af stigende Tempo og Kvalitet, satte Punktum for Dagen, og her vandt *Poul Holm & Agnete Friis* over *Jan Schmidt & Jytte Thayssen*, efter at de i sidste Sæt havde været bagud med 0—7.

Poul Holm ydede atter en fin Indsats, vel nok Kampens bedste, og paa sin friske og elegante Maade serverede han

Børge Frederiksen og Jørn Skaarup.

en Række Lækkerier, der tog store Kegler, idet han gennemgaaende holdt sig paa den rigtige Side af Grænsen med Hensyn til humoristiske Udfoldelser. Paa afgørende Tidspunkter udfoldede han forbløffende Reaktions- og Returneringsevne, og han greb enhver Lejlighed til at smashe. Han havde ganske vist adskillige no shots og kiksede forholdsvis sikre Bolde, men det samlede Regnskab viste dog et stort Plus. Det var iøvrigt Herrerne, der helt dominerede Spillet, som periodisk antog Singlekarakter. Jytte Thayssen var meget svag og virkede helt ude af Form.

Ynglingekampen i mixed gav en let og meget hurtig københavnsk Sejr. *Ove Eilertsen og Kirsten Thordahl* var lidt nervøse i Starten og kom bagud 1—4; men da de først var kommet i Gang, gik det som en Leg. *Hans Norberg* og *Gertrud Gregers Larsen* havde pæne Detailler, men Sammenspillet svigtede over for Københavnernes haarde og aggressive Spil.

Kirsten Thorndahl klarede sig i fint Selskab

I Damedouble vandt Tonny Olsen og Kirsten Thorndahl overraskende sikkert over Mesterparret, Jytte Thaysen og Marie Ussing, der begge havde en svag Dag.

Kirsten Thorndahl gjorde al Skepsis til Skamme med Hensyn til hendes Evne til at klare sig i Selskabet. Hun gav Tonny Olsen saa god Støtte, at det nok er blevet diskuteret, om hun endda ikke var bedre end denne. Tonny Olsens taktiske Overblik og den Maade, hvorpaa hun fandt Modstandernes svage Punkter, samt hendes sikre Spil iøvrigt giver hende dog et Plus; men Thorndahl var i hvert Fald næstbedst paa Banen.

Parret spillede et haardt offensivt Spil, der aldrig gav Modstanderne Chance for at tage Initiativet; men der var dog Perioder med ganske lige og spændende Spil, og nogle Gange fremkaldte langvarig Slagudveksling stormende Bifald. Kirsten Thorndahls Venstrehaandspil generede nok Modstanderne en Del, og hun havde Sukces med nogle fint maskerede drops.

Størst Spænding opstod egentlig lige før Kampens Slutning, efter at Tonny Olsen og Thorndahl havde haft Matchbold ved 14—7. Serven skiftede flere Gange, og Mesterparret kom paa 12—14, inden Afgørelsen faldt.

Børge Frederiksen og Jesper Bie var bagud med 4—5 i 1. Sæt mod Jørn Skaarup og Preben Dabelsteen; men Resten af Kampen laa de foran og var jævnt overlegne, og Cifrene blev 15—6, 15—8. Jørn Skaarup var den bedste af Provinsparret.

Børge Frederiksen dirigerede ogsaa gennemgaaende Spillet i sin Singlekamp mod Jørn Skaarup, der blev slaaet 15—5, 15—7. Han varierede effektivt og fikst med drops og clears, der ofte fandt Skaarup udplaceret. I sine bedste Perioder viste Jørn Skaarup udmærket Teknik, fintede flere Gange med god Virkning, ligesom hans Servereturneringer var ret gode.

Som Optakt til Stævnet talte Forbundets Formand, Leo Hendrichsen om de 15 Aars hurtige Udvikling for Badmintonsporten, og han rettede en Tak til Dansk Idræts Forbunds tidligere Formand, General Castenschiold og den nuværende Formand, Oberst Sander, der begge overværede Stævnet. *short.*

Agnete Friis og Poul Holm.

Fremtidens store Navne: Kirsten Thorndahl og Ove Eilertsen.

Bedre for hver Gang

Tage Madsen viste iøvrigt i Gaar, at han stadig er ypperlig, ved at skaffe sig og Carl Frøhlke Revanche over Gunnar Holm & Jan Schmidt for to tidligere Nederlag i denne Sæson. Det tegnede endda alt andet end godt for de senere Vindere. I. 1. Sæt var de bagud 2—9, men fandt saa Melodien og tog Sættet 18—15. I 2. Sæt havde Jan Schmidt en stærk Periode, og han og den ikke særlig oplagte Gunnar Holm vandt 15—4, men det afgørende 3. Sæt gik til Tage og Carl med 15—13. Det var en fortræffelig Kamp, hvor især Vinderne supplerede hinanden bedre end længe.

— Jeg kunde ogsaa mærke, at vort Spil er ved at nærme sig vor gamle Styrke, sagde Tage Madsen bagefter, vi bliver bedre for hver Gang . . . . Ikke mindst er Frøhlke blevet meget sikrere.

1. Række: Ellinor Ottosen, Bente Paulsen, Birthe Leopold, Lisser Boas, Kirsten Thorndahl, Aase Jacobsen, Birgit Rostgaard, Elly Jensen og Marie Knudsen. — 2. Række: Grethe Dyhrhauge, Jytte Lund, Jenny Svendsen, Ella Christensen, Aase Ingemann, Jytte Thayssen, Tonny Olsen, Marie Ussing, Gudrun Lissau, Edel Christensen, Else Jensen og Aase Steffensen. — 3. Række: Sørine Boyhus, Marie Hansen, Edith Poulsen, Bodil Middelboe Outzen, Erna Hougaard, Kirsten Schrøder, Gerda Jessen, Lissen Rasmussen og Aase Jacobsen (N. B. K.).

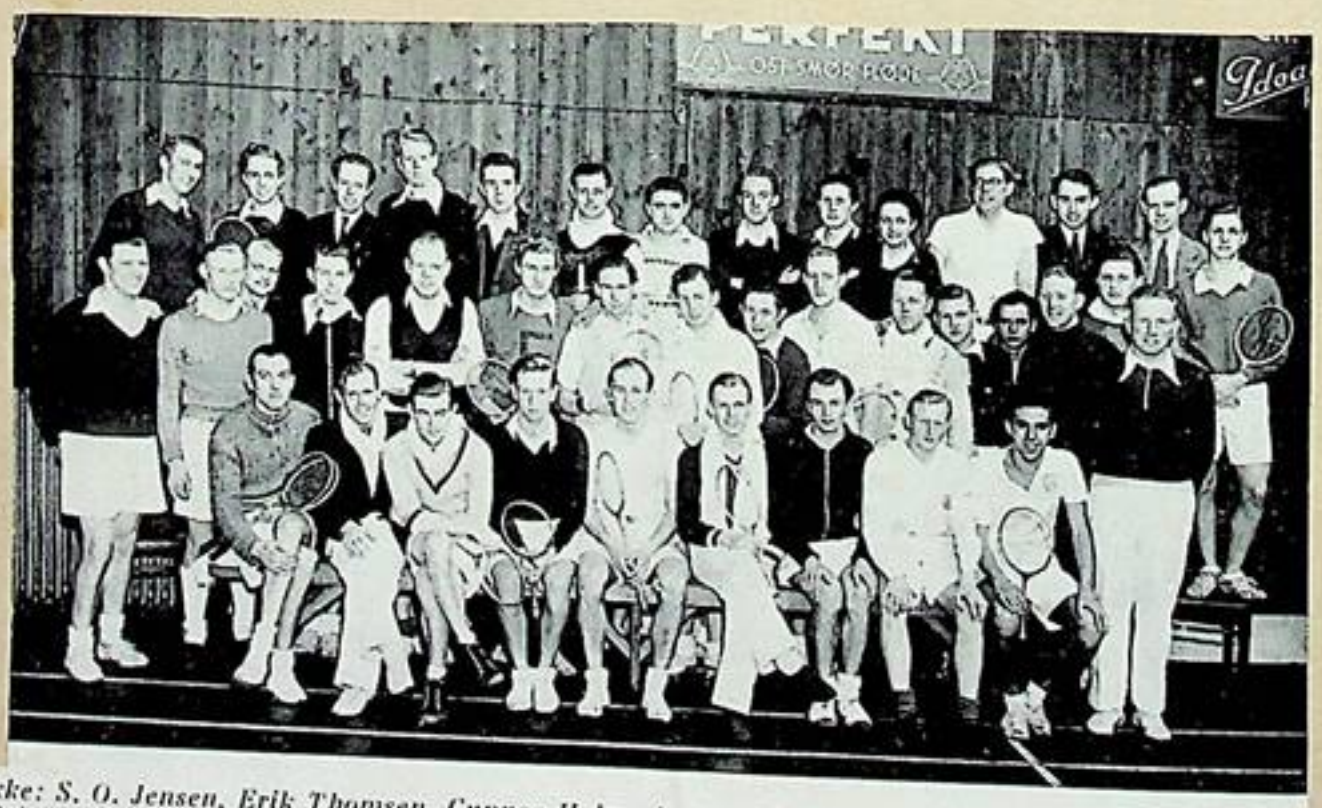

1. Række: S. O. Jensen, Erik Thomsen, Gunnar Holm, Jesper Bie, Tage Madsen, Villy Nielsen, Eigil Hansen, Poul Petersen og Ib Kuhlmann. — 2. Række: Dorf Funch, Christian Petersen, Poul Nannestad, Leif Jørgensen, Erik Lauge Hansen, Flemming Dabelsteen, Jørn Skaarup, Børge Frederiksen, Bent Christiansen, Mogens Tronbjerg, Gunnar Nielsen, Jørgen Back, Bjarne Møller, Helge Hoffmeyer, Preben Dabelsteen og Johs. Nielsen. — 3. Række: Kaj Hansen, Ib Olesen, Ernst Hansen, Preben Mørch, Viggo Jacobsen, Axel Skaarup, Erik Friis, Poul Holm, Arne W. Jensen, Aage Olsen, Erik Olsen, Gunnar Jørgensen, Kaj Schnell, Erik Andersen og Ib Nygaard.

N. B. K.s aabne Mesterskaber

Dansk Badminton Forbund har udsendt følgende fire Spillere, der i sig selv borger for Badminton af højeste Klasse: Tage Madsen, Skovshoved, Jesper Bie, K. B. K., Tonny Olsen, K. B. K., og Marie Ussing, S. I. F.

Nærmere Præsentation af disse fire Spillere turde egentlig være overflødig; men vi kan lige nævne, at Dansk Badmintons absolute Førerskikkelse igennem mange Aar,

Tage Madsen, stadig staar som uofficiel Verdensmester. Siden han i 1936 vandt Danmarksmesterskabet i Juniorrækken, har han mere og mere taget Teten, og det er meget forbavsende, at han i en saa lang Aarrække har kunnet holde sig som den absolut førende herhjemme. Danmarksmesterskaber har han vundet i Massevis baade i Single-, Herre- og Mixed-Double. Hans Styrke ligger paradoksalt sagt i, at han ingen svage Sider har. En fænomenal Anteciperingsevne, usvigelig Sikkerhed, stort og alsidigt Slagrepertoire, Kampgejst og Vitalitet paa Banen er de Egenskaber, der først og fremmest har gjort Tage Madsen til Dansk Badmintons ukronede Konge.

Den anden Spiller paa Sværdsiden Jesper Bie, er et omtrent lige saa kendt og skattet Navn inden for Badmintonsporten. Ogsaa han startede sin Karriere med at vinde Juniormesterskabet for Danmark i 1937.

Sammen med Børge Frederiksen, der ogsaa kommer til Nykøbing F.s aabne Mesterskaber, vandt han i 1943 Danmarksmesterskabet i Herre-Double, men har navnlig i Single maattet staa lidt i Skygge af Tage Madsen som den evige Toer.

Jesper Bie er maaske Danmarks eleganteste og mest sympatiske Spiller. Hans Spil er stilrent og nobelt, og hans Optræden paa Banen svarer til hans Spil. Det er altid en udsøgt Nydelse at se Jesper Bie, der sikkert huskes endnu hernede for sin Dobbeltsejr i de aabne Mesterskaber i 1942.

De aabne Mesterskaber blev atter en Landsbegivenhed

MANGE GODE OG SPÆNDENDE KAMPE OG 800 TILSKUERE. HOLDT UD I HALVFJERDE TIME I KULDE OG GENNEMTRÆK.

NYKØBING F. Badmintonklubs aabne Mesterskaber sluttede først sent Søndag Eftermiddag. Hallen havde siden Lørdag Eftermiddag staaet i de store Matchers Tegn. Der kæmpedes Lørdag saa sent som Restriktionerne tillod. Søndag Morgen tog man fat igen og først Kl. 17 havde man fundet Mestrene.

Det blev:

Herre Double: TAGE MADSEN-JESPER BIE, der i Finalen vandt over Gunnar Holm—Børge Frederiksen 15—18, 18—17, 15—10.

Dame Double: TONY OLSEN-MARIE USSING, der vandt over Jytte Thayssen-Bodil Middelboe Outzen, 15—10, 15—10.

Mixed Double: GUNNAR HOLM-JYTTE THAYSSEN, der vandt over Poul Holm Aase Jacobsen, 16—17, 15—5, 15—13.

Der var mange Tilskuere begge Dage, og til Finalerne Søndag Eftermiddag naaede man op paa ca 800, knap saa meget som i Fjor, men Trafikforholdene maa bære en stor Del af Skylden for det formindskede Besøg.

Badminton-Tilskuere maa være et Folkefærd for sig. Uden at kny tilbragte man Søndag Eftermiddag næsten halvfjerde Time i en iskold Hal, hvor der var godt med Gennemtræk, og kun ganske faa forlod Skansen, før den sidste Bold var suset over Nettet. Eller skulde Aarsagen til Publikums Standhaftighed være Badminton-Sportens bjergtagende Egenskaber?

Kompliment til Tilskuerne.

Sagen var, at Gulvet midt under Kampen begyndte at „svede", hvorved det blev saa glat, at Spillerne risikerede om ikke Liv saa dog Lemmer. Det var de mange Tilskuere, der fik Temperaturen i Hallen drevet saa meget i Vejret, at der kom Em paa det iskolde Gulv. Der var ikke andet at gøre end at slaa Luger og Døre op, saa den fugtige Luft kunde blive drevet ud. Det hjalp. Spillet kunde fortsættes efter en lille Afbrydelse, og Tilskuerne, ja, de rykkede tættere sammen.

Dame Double.

Efter de indledende Kampe var følgende Par tilbage som Emner til Mesterskabstitlen: **Tonny Olsen, G.B.K.—Marie Ussing, S.I.F.**, Kirsten Thorndal, A.B.C.—Aase Jacobsen, G.B.K., Kirsten Schrøder—Edel Christensen, A.B.C., og **Jytte Thayssen, S.I.F.—Bodil Outzen, F. B.K.**

Førstnævnte og sidstnævnte Par gik til Semifinalerne efter ret overlegne Sejre, Tonny Olsen—Marie Ussing vandt saaledes med 15—10, 15—10 over „Badmintonprinsessen" Kirsten Thorndal og Aase Jacobsen.

Finalekampen blev over al Maade seværdig. I første Sæt fulgtes de to Par til a 10, men derefter løb Tonny Olsen—Marie Ussing fra det ellers brillant spillende Par Jytte og Bodil og vandt 15—10.

Andet Sæt endte paa nøjagtig samme Maade. Jytte og Bodil havde ellers været førende med 8—0, saa man havde saa smaat belavet sig paa en tre Sæts Kamp, men saa kom en død Periode, hvor de ikke formaaede at lave synderligt, mens Tonny og Marie støt arbejdede sig forbi dem.

Mixed Double

havde ikke mindre end 44 Par og var delt i to Afdelinger. I første naaede følgende Par frem til Kvartfinalerne: Poul Holm, G.B.K.—Aase Jacobsen, G.B.K., Erik Thomsen, F.B.K.,—Inger Nielsen, V.B.C., Kivse, N.B.K.—Gitte Rostgaard, G.B.K, og Jesper Bie, K.B.K.,—Tonny Olsen, G.B.K. Semifinalen kom til at staa imellem Poul Holm—Aase Jacobsen og Jesper Bie—Tonny Olsen. Førstnævnte vandt efter en sikkert gennemført Match med 15—6, 15—8.

I anden Halvdel overlevede følgende Par de indledende Kampe og naaede til Kvartfinalerne: Gunnar Holm—Jytte Thayssen, S.I.F., Jørn Skaarup, N.B.K.—Kirsten Thorndal, A.B.C., Knud Kaiser, G. B.K.—Elly Jensen, K.B.K., og Tage Madsen—Marie Ussing, S.I.F. Førstnævnte og sidstnævnte Par gik itl Semifinalen. Jørn Skaarup—Kirsten Thorndal fandt deres Waterloo efter en spændende Tressæts Kamp med Gunnar Holm—Jytte Thayssen, der vandt 7—15, 15—3, 15—6.

Semifinalen vandtes af Gunnar Holm—Jytte Thayssen, der besejrede Tage Madsen—Marie Ussing ret overraskende med 15—17, 15—12. Marie Ussing var i denne Kamp ret svag, og Tage Madsen har vi set bedre før. Til Gengæld var der meget Humør og Kamplyst i Gunnar og Jytte. Sidstnævnte er saa stærk som nogensinde.

Til Finalen indstillede sig altsaa følgende to Par: Gunnar Holm—Jytte Thayssen og Poul Holm—Aase Jacobsen.

Det blev en lang og fornøjelig tre Sæts Dyst, der endte i Gunnars og Jyttes Favør med 16—17, 15—5, 15—13

HERRE DOUBLE

var ligeledes delt i to Afdelinger. I den første naaede følgende frem til Kvartfinalerne: Tage Madsen—Jesper Bie og Poul Holm—Erik Friis og i den anden Jørn Skaarup—Preben Dabelsteen og Gunnar Holm—Børge Frederiksen. Af Enkeltresultater kan nævnes, at det lokale Par Kaj Hansen—Ib Olesen blev besejret af Erik Thomsen—S. O. Jensen 15—5, 17—4, og Kivse—Dorf Funch maatte neje sig for Gunnar Holm—Børge Frederiksen, der vandt stort med 15—8, 15—6.

Jørn og Preben naaede Semifinalen men ikke længere.

Første Semifinale stod mellem Tage Madsen—Jesper Bie og Poul Holm—Erik Friis. Førstnævnte var Favoritter og vandt sikkert 15—9, 15—8. Anden Semifinale var imødeset med særlig Interesse, idet Jørn Skaarup—Preben Dabelsteen her mødte Gunnar Holm—Børge Frederiksen. Der blev kæmpet bravt fra begge Sider, men de to Nykøbingensere formaaede ikke at true de to sikre Københavnere, der vandt med 15—9, 15—12.

Turneringens Højdepunkt.

I Finalen mødtes altsaa Tage Madsen—Jesper Bie og Gunnar Holm—Børge Frederiksen. Det blev en rigtig Mandedyst, Turneringens Højdepunkt. Der maatte tre Sæt til, før Tage Madsen—Jesper Bie kunde kaares som Vindere: 15—18, 18—17, 15—10.

Som Tallene viser, var der vældig Spænding i andet Sæt, hvor Vinderparret kæmpede haardnakket for at opnaa det afgørende Tredjesæt. Omboldene stod en Tid a fire, og hele Hallen holdt Vejret. I det afgørende Sæt tog Tage og Jesper straks Føringen med 6—0 og gav derefter ikke Slip paa deres Forspring. Et taknemligt Bifald hilste de fire Kombattanter.

De gamle kendte Navne dominerer fremdeles.

Som det vil ses af Resultaterne, var det de fornemme københavnske Gæster, der dominerede og løb med de flotte Præmier. Der er ikke noget at sige til, at de lokale Kræfter som Helhed ikke naaede langt i Turneringen i det Selskab. N.B.K.s aabne Mesterskaber er faktisk et Slags uofficielt Danmarksmesterskab, og det er kun de faa udvalgte beskaaret at være med der. Det er stadig de gamle kendte Navne, der dominerer Resultatlisterne, men det kan dog konstateres, at de faar sværere og sværere ved at vinde.

Tage Madsen var ikke fuldt paa Højde med tidligere Aar, til Gengæld havde Jytte Thayssen spillet sig vældigt op og var ubestridt den bedste af Turneringens Damer. Jesper Bie har bevaret sin solide og friske Spillemaade. Den lille Kirsten Thorndal imponerede ganske i Lørdagens indledende Kampe, men magtede alligevel ikke at føre de afsluttende Kampe til Sejr. Tonny Olsen er stadig en aggressiv og rutineret Spiller og klarer forbavsende meget. Marie Ussing var svag i mixed, men var Tonny Olsen en god Makker i Doublen. Bodil Middelbo Outzen er faktisk gaaet meget frem under sit Københavns Ophold. N.B.K. mangler i højeste Grad kvindelige Spillere af hendes Format. Gunnar Holm og Børge Frederiksen viste i deres Finalekamp, at de hører til vore stærkeste Doublespillere. Aase Jacobsen har i Sæsonen befæstet sit Gennembrud, og sammen med Poul Holm præsterede hun ved sit paagaaende Spil i Slutkampen i mixed det helt usædvanlige.

Vore Provinsmestre Jørn og Preben har stadig vanskeligt ved at præstere deres bedste, naar der er Publikum paa Kampen. Deres Resultat overfor et saa stærkt Par som Børge Frederiksen—Gunnar Holm er dog al Ære værd.

Dødsfald.

Med Sorg vil man i Badminton-Kredse modtage Meddelelse om *Arent Petersens (Mads)* Død den 31. December f. A. Han var vel lidt overalt paa Grund af sit lyse, venlige Væsen. "Mads" var en god og meget lovende Badminton-Spiller og Junior-Mester i 1941. Vi vil alle mindes ham længe.

Kaj Munk:
Drenge, I Drenge, som døde;
I tændte for Danmark
i dybeste Mulm
en lysende Morgenrøde

Arent »Mads« Petersen
blev A.B.C.s første danske juniormester
og ville givet være nået langt som senior,
men han gik ind i modstandsbevægelsen,
blev arresteret og døde 1944
i tysk koncentrationslejr
kun 22 år gammel.

Arent "Mads" Petersen
1922 - 1944

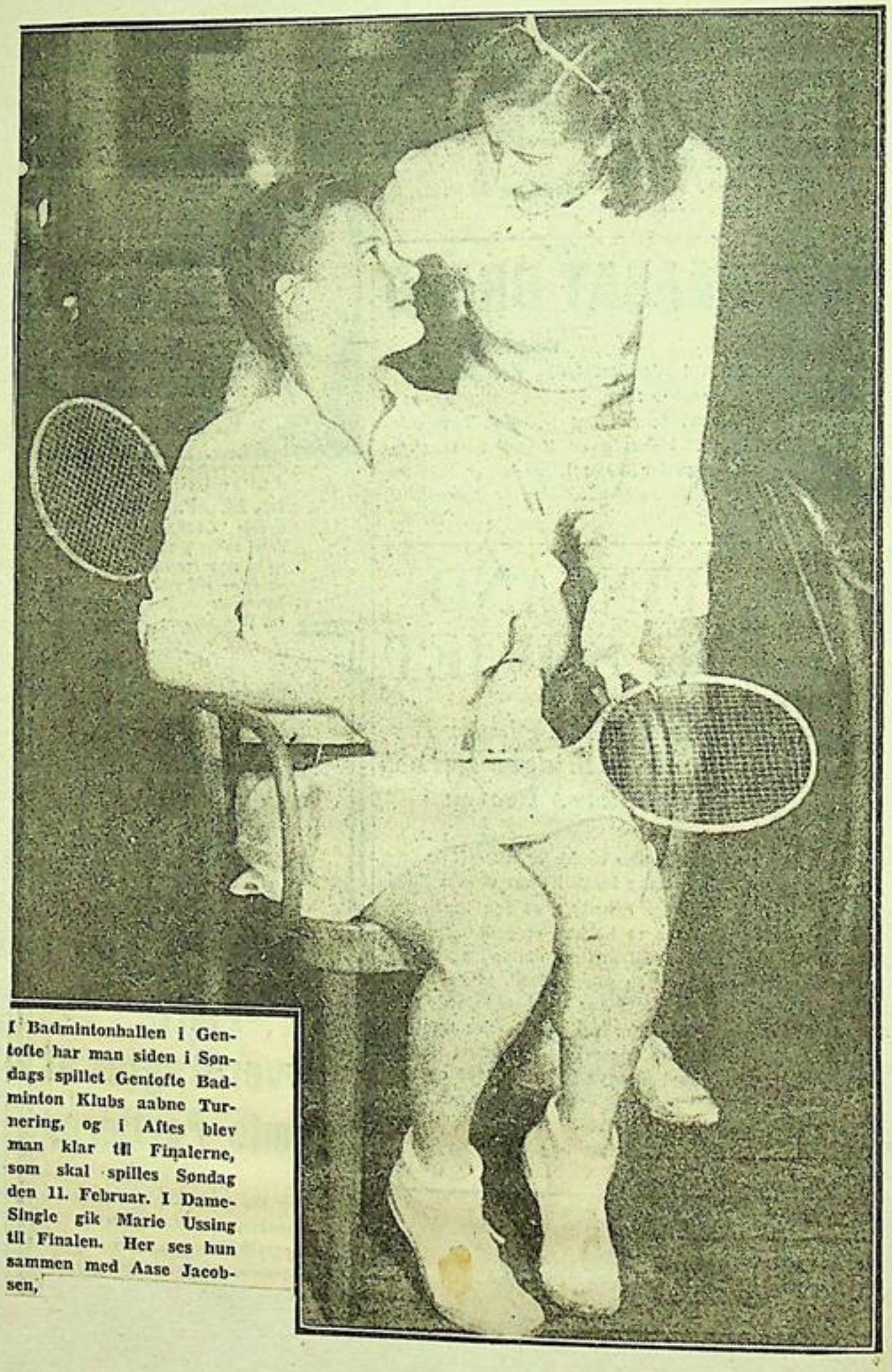

I Badmintonhallen i Gentofte har man siden i Søndags spillet Gentofte Badminton Klubs aabne Turnering, og i Aftes blev man klar til Finalerne, som skal spilles Søndag den 11. Februar. I Dame-Single gik Marie Ussing til Finalen. Her ses hun sammen med Aase Jacobsen,

Gentofte

Man er nu klar til Finalerne i Gentofte Badminton-Turnering, der, som omtalt i Gaar, først sluttes Søndag den 11. Februar. Finalisterne blev i de 4 Rækker, man manglede at faa afgjort:

Dame-Single: Marie Using, S.I.F., og Kirsten Thorndahl, A.B.C. Sidstnævnte slog Aase Jacobsen 11—6, 11—9.

Herre-Double: Tage Madsen & Carl Frøhlke, S.I.F.—Jan Schmidt & Gunnar Holm, S.I.F.

Mixed-Double: Tage Madsen & Birte Kynde S.I.F., der meget overraskende slog Jytte Thayssen & Jan Schmidt 15—4, 18—13, Poul Holm & Bodil Strømann, S.I.F.

Tage Madsen rask — Carl Frøhlke syg

GBK har Genvordigheder med at faa afviklet Finalerne i sine aabne Mesterskaber i Aar. I Søndags maatte man som bekendt aflyse tre af Finalerne, fordi Tage Madsen var blevet syg. Nu naar Tage Madsen meddelt GBK, at han er rask og kan spille — men samtidig har Carl Frøhlke maattet melde sig syg. Han har faaet Piskesmæld, og man regner med, at der vil gaa ca. 14 Dage, inden han atter er spilleklar. Frøhlke skal spille sammen med Tage Madsen i Herre-Double-Finalen, og da man ikke vil spille de tre resterende Finaler i to Afdelinger, udsættes de alle tre, til Frøhlke er rask.

Carl Frøhlke

Tage Madsen er syg og kan ikke spille

Hans Kampe i G. B. K.s Badmintonfinaler udsættes, men Programmet gennemføres i Dag med interessante Opvisningskampe

I Gaar indløb et kedeligt Afbud til Gentofte Badminton Klubs Finalekampe i Eftermiddag Kl. 13,30. Danmarksmesteren Tage Madsen har faaet Influenza og høj Feber, og det er udelukket, at han kan være med i de tre Finaler, hvortil han har kvalificeret sig. Det drejer sig om Herre Single og Herre Double og Mixed Double, men Arrangørerne har udsat disse tre Kampe, indtil Tage Madsen atter er rask, og den Ordning har hans Modstandere intet imod. I Stedet for de Kampe, der saaledes ikke bliver til noget, spilles der to Opvisningskampe i Double.

Danmarks-Mestrene tabte

Og bliver sikkert kun Nr. 2 paa Ranglisten

KUN 3 Dage efter Nederlaget i Finalen om Danmarksmesterskabet lykkedes det Jan Schmidt & Gunnar Holm, S. I. F., at faa Revanche over Klubkammeraterne Tage Madsen & Carl Frøhlke. Det skete i Aftes, da den flere Gange udsatte Herredouble-Finale i Gentoftes aabne Badminton-Turnering endelig afvikledes.

Nogen Sensation var det naturligvis ikke, dertil er Parrene for jævnbyrdige, men det var alligevel lidt af en Overraskelse, at Schmidt & Holm kunde vinde saa sikkert som 15—10, 15—13. De to Vindere spillede begge ypperligt og gik godt i Spænd sammen, hvorimod det knirkede en Del med Tage Madsens & Frøhlkes Sammenspil, ligesom ingen af de to Spillere var paa Højde med deres bedste.

Schmidt & Holm førte hele Kampen i 2. Sæt, baade 9—2 og 13—8, men ved en koncentreret Indsats var Tage & Carl lige ved at naa op.

Det maa formodes, at Danmarksmestrene nu maa nøjes med 2. Pladsen paa Ranglisten, idet Jan Schmidt & Gunnar Holm har vundet tre af de to Pars fem Opgør i denne Vinter.

Cim.

Jørgen Hansen sendte Afbud

Gentofte-Finale udsat paa Grund af Holdturnering

Det volder Besvær at faa spillet Slutkampen i Herresingle i Gentofte Badminton Klubs Turnering.

Efter at den først maatte udsættes paa Grund af Tage Madsens Sygdom, skulde den have været spillet i Gaar, men denne Gang sendte Jørgen Hansen Afbud, da han var blevet mobiliseret til at spille for Valby Sports Klub i den meget omtalte Holdturnering.

Turneringsledelsen var mest tilbøjelig til at scratche ham og lade Tage Madsen vinde uden Kamp, men Skovseren vilde absolut hellere have Kampen spillet, og saa blev den udsat endnu en Gang.

Der blev saaledes kun spillet een Slutkamp. Her vandt Tage Madsen & Birthe Kynde over Poul Holm & Bodil Strømann 15—18, 15—3, 18—15.

Endelig i Aftes lykkedes det at afvikle den flere Gange udsatte Single-Finale i Gentofte-Turneringen. Tage Madsen, SIF, viste her, at han stadig ligger klart over Konkurrenterne ved at sable Jørgen Hansen, VSK, ned med ikke mindre end 15—11, 15—4. Nu mangler man kun at faa afviklet Finalen i Herredouble for at faa GBK-Turneringen færdigspillet.

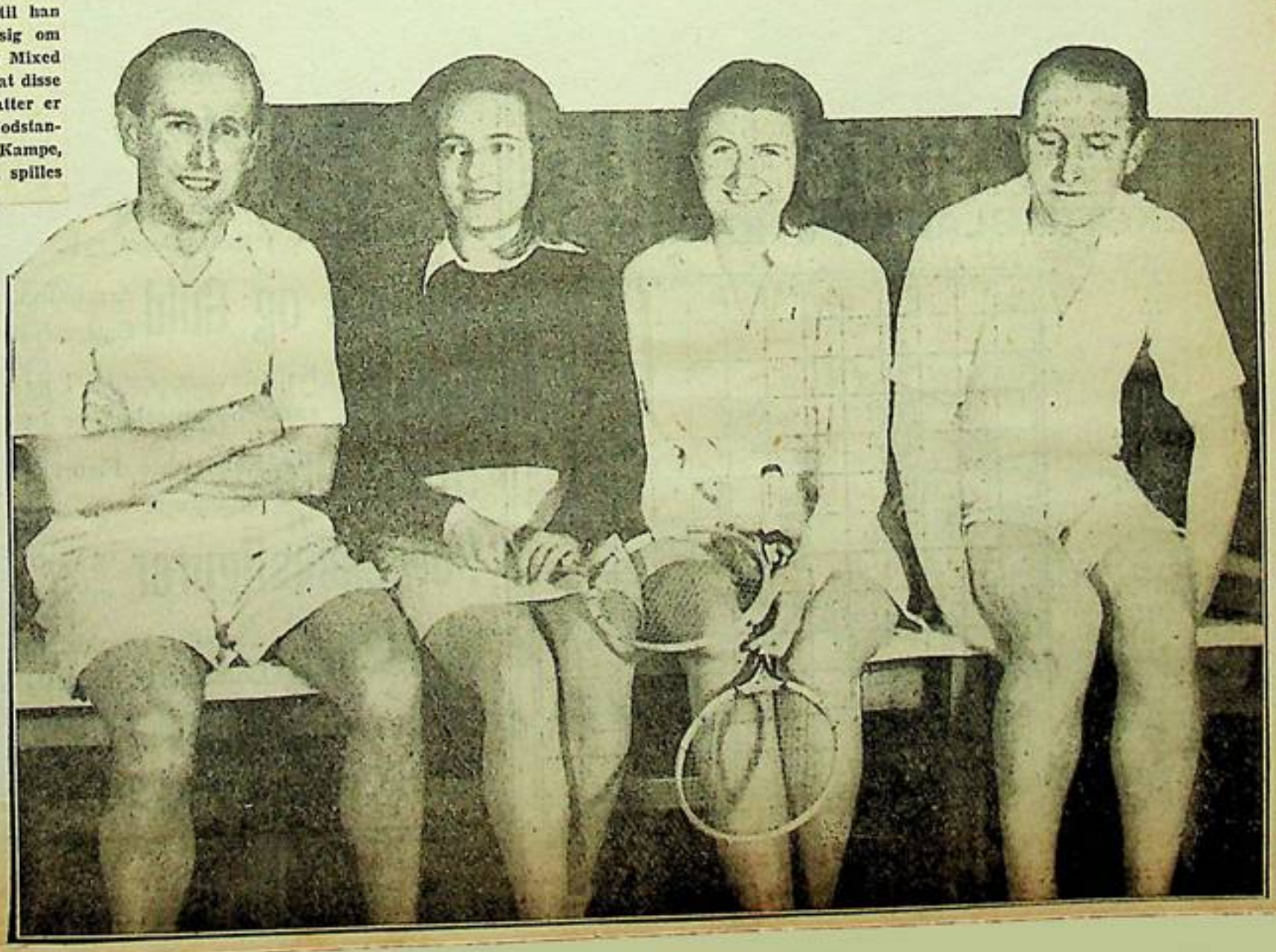

Tage Madsen, Birthe Kynde, Jytte Thayssen og Jan Schmidt

Der bliver haard Kamp

Om Badminton-Titlerne — Agnete Friis regner ikke med at klare Single, men tror paa Damedouble — Verner Nielsen vil have Tage Madsens „Skalp"

BADMINTON-SPORTEN hører til de meget faa Sportsgrene, der har alle deres bedste Udøvere paa denne Side Storebælt, og det er i Øjeblikke en god Ting, da man saa har nogenlunde Garanti for at kunne afvikle Danmarks-Mesterskaber med fuld Besætning. I hvert Fald er ingen af trafikale Grunde forhindret i at naa frem.

Den eneste, der kunde være Tale om, er Agnete Friis, som et Stykke Tid har opholdt sig i Odense, men iøvrigt er Københavner ved denne Lejlighed da hun starter for G. B. K., og Agnete Friis er ankommet hertil.

Provinsens Deltagelse besaar udelukkende i Spillere fra Sjælland og Nyk. F., og det er forøvrigt kun sidstnævntes Repræsentation: Jørn Skaarup—Preben Dabelsteen, der har Chance for at begaa sig, uden at naa helt i Forgrunden.

Af alle de bedste, mangler kun to, nemlig Børge Frederiksen, S. I. F., som lagde op efter Jubilæumsstævnet paa Grund af Eksamenslæsning, samt Kirsten Thorndahl, A. B. C., der er bortrejst. — Kirsten Thorndahl havde dog næppe større Chance for at gøre sig alvorligt gældende i Øjeblikket, da hendes Spil ved Ungdoms-Mesterskaberne i Søndags ikke var paa Højde med, hvad hun sædvanligvis kan præstere. I Dame-Single mangler yderligere Jytte Thayssen, som koncentrerer sig om Doublerne, saa der er kun 11 om Budet her. Kampen vil dog nok blive et Opgør alene mellem Tonny Olsen og Agnete Friis, de seneste Aars Rivalinder, og man regner med, Tonny Olsen løber af med Sejren. Det tror sidste Aars Mester, Agnete Friis, ogsaa:

— Tonny skal nemlig være meget stærk for Tiden efter et energisk Forarbejde fortæller Agnete, medens jeg selv kun har faaet rørt mig 2 Uger. Det skyldes min Sygdom, der var værre end først antaget, og jeg har en Overgang ligget paa Sygehuset i Faaborg. Nu er jeg atter i Vigueur, men næppe i bedste Form. Jeg venter mig kun noget af Doublerne, særlig Damedouble, som jeg tror, vi vinder selv om Jytte og Marie er slemme.

Og det er Jytte Thayssen og Marie Ussing utvivlsomt. Det er netop, fordi ogsaa de vil vinde, at Jytte koncentrerer sig om Doublerne. De er Indehavere af Titlen. Et Outsiderpar er Gitte Rostgaard Frøhne og Aase Jacobsen, G. B. K., men heller ikke mere. De to Spillere er iøvrigt ogsaa sammen med Mario Ussing, dem, der ligger i 2. Plan efter de to store i Dame-Single.

En Optimist i Herre-Single

Herre-Single har som sædvanlig stor Deltagelse, ialt 33 Mand, og de seneste Aars Vinder, Tage Madsen, regnes paany for Storfavorit. Han og Jørn Skaarup, Nyk. F., er seeded i øverste Halvdel, medens Jesper Bie og Jørgen Hansen er det i nederste. Sidstnævnte er ikke i alt for paalidelig Form for Øjeblikket, saa der er mest Udsigt til en Slutkamp mellem Tage og Jesper. Hertz eller Friis kan næppe lave Kludder i Regnskabet.

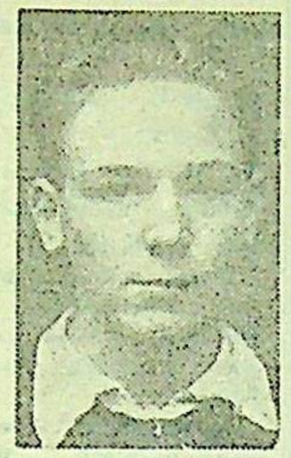

Werner Nielsen.

Hvem Tage Madsen faar mest Modstand af i øverste Halvdel, er svært at sige, men Verner Nielsen, A. B. C., er vældig Optimist:

— Jeg har trænet som aldrig før, siger han, og jeg tror nok, at Tage skal faa virkelig Besvær med mig denne Gang. Jeg regner med, at vi tørner sammen i Kvartfinalen, da jeg ikke tror, Dabelsteen kan stoppe mig.

Den seedede Jørn Skaarup møder i sin første Kamp den nybagte Juniormester Olo Jensen, og maaske kan det unge Uvejr med sin utæmmelige Energi overrumple den gode Provinsspiller.

I det hele taget er der Optræk til mange gode Kampe og megen Spænding.

Det gælder ogsaa i Mixed-Double, hvor de fire seedede Par alle staar med en god Chance. Det er: Danmarksmestrene Jan Schmidt og Jytte Thayssen, Københavnsmestrene Agnete Friis og Poul Holm samt Jesper Bie—Tonny Olsen og Tage Madsen—Gitte Rostgaard Frøhne. Tage Madsen forsøger sig igen med ny Makker, og det er spændende at se, hvad denne Konstellation kan udrette. Efter Gitte Frøhnes seneste Præstationer tyder meget paa, at hun kan støtte Tage Madsen saa godt, at Parret maa tillægges ganske gode Muligheder, selv om de fleste vel nok tror paa Jan og Jytte i denne Række.

Ny Konstellation

Endelig er der Herre-Double, hvor Tage Madsen og Frøhlke forsvarer Titlen, men da Frøhlke stadig har Vrøvl med sit daarlige Ben, kan de faa det svært. Øvrige Favoritpar er Gunnar Holm og Jan Schmidt, som har store Chancer, endvidere Poul Holm—Erik Friis samt til Dels Skaarup og Dabelsteen.

Ogsaa i denne Række er et nyt Par, som maa omgærdes med en Del Interesse. Det er Jørgen Hansen og Jesper Bie, som har slaaet sig sammen, efter at Bie ved Børge Frederiksens Frafald er blevet ledig. Selv om Jørgen Hansen ikke er nogen stor Doublespiller, omgærdes Parret dog med en vis Respekt.

Som det fremgaar, er det de sædvanlige Navne, der gaar igen. Det vilde være morsomt, om et Par nye kunde slaa sig igennem for Alvor . . . men Chancen er desværre ikke stor. Forøvrigt er det glædeligt at se, hvor godt sorterede Anmeldelserne er. Der er ingen af Deltagerne om hvem man kan sige, at de ikke burde være med.

Et Udstillings-Foto

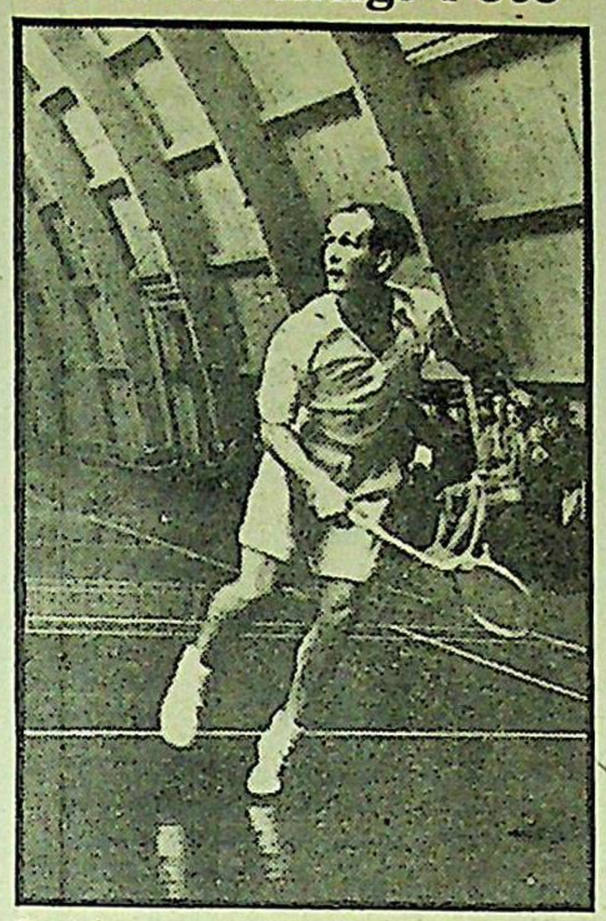

Paa den store Landsudstilling for Amatørfotografer, der har Fernisering i Morgen i Kunstindustrimuseet, kan man bl. a. se dette udmærkede Sportsbillede, der er taget af Bent Rosenlund. Som kyndige Badmintonspillere vil se, forestiller det Tage Madsen, der netop er ved at klare en høj Bold.

Jørgen Hansen, VSK, i et Smash.

Mesteren blev fejet ud af Banen

Sensationel Dame-Single ved Badminton-Semifinalerne — Den unge Aase Jacobsens Triumf mod Agnete Friis — Tage Madsen fik uventet haard Kamp af Skaarup fra Nyk. F.

HAR det været smaat med Overraskelser ved de indledende Kampe om Badminton-Mesterskaberne, bød Semifinalerne i Gaar til Gengæld paa en virkelig Sensation. Det var den purunge Gentofte-Spillerske Aase Jacobsen, der sørgede for det, idet hun bogstaveligt talt fejede sidste Aars Mester, Agnete Friis, ud af Banen med et Spil, der gav Løfter om, at ogsaa Tonny Olsen kommer paa alvorligt Arbejde mod sin lille, rapfodede Klubkammerat og Elev i Finalen i Dag.

Sensationen skabtes saa hurtigt, at man næsten ikke naaede at faa Færten af den, før det hele var overstaaet. Aase Jacobsen gik lige fra Starten til Sagen i vældigt Tempo og spillede Agnete Friis skiftevis lang og kort med usvigelig Sikkerhed, og det er netop den Metode, sidste Aars Mester ikke kan staa sig imod. Samtidig excellerede Aase Jacobsen i fint maskerede Slag, og hendes hvinende smashes var utagelige. Man maatte beundre den unge Piges bevægelige Haandled, der gav hende en helt overvældende Kraft i Slagene, og hendes Bedømmelse af Boldene var saa hurtig, at man flere Gange fik Indtryk af, at hun vidste, hvad der vilde ske, endnu før Modstanderen havde slaaet.

Det var en meget fin og løfterig Præstation, selv om Agnete Friis ikke var paa Højde med sit bedste og ydermere var noget uheldig med adskillige Bolde. Der er dog Grund til at tro, at Agnete Friis netop virkede særlig svag paa Baggrund af den unge Modstanders hurtige, effektive Spil, som faktisk ikke levnede hende nogen Chance.

Kampens Tal blev 11—5, 11—4. I 1. Sæt førte Aase Jacobsen 10—3, før Agnete Friis pyntede paa Facit. I 2. Sæt var Aase Jacobsen foran 7—0, inden Modstanderen kom lidt til Orde. Forøvrigt virkede Agnete Friis mere og mere forvirret, og man hørte hende mumle, naar hun samlede Boldene op: Fantastisk!! Det var total Overrumpling.

Den uventede Finalist Aase Jacobsen, G.B.K., der slog for Alvor igennem.

Man ved aldrig —

Bagefter sagde Agnete Friis:

— Det maa jeg sige. Nok vidste jeg, at Aase var farlig, og jeg godt kunde risikere at faa Klø af hende, men blive saadan udspillet — uha, men hun var ogsaa fantastisk, og intet vilde lykkes for mig i Dag.

Den glade lille Vinder var ikke mere imponeret af sin Præstation, end at hun erklærede:

— Jeg syntes nu ogsaa, Agnete var uheldig med alt, og det lettede mig en Del.

— Hvordan gaar det mod Tonny Olsen?

— Hun vinder jo nok, men jeg føler mig vældig oplagt, og jeg har før kunnet slaa hende, saa man véd aldrig ...

At Aase Jacobsen har en afgjort Mulighed, er der ikke Tvivl om, selv om Tonny Olsen viste sin Styrke ved at slaa Marie Ussing, S.I.F., 11—4, 11—7 i en Kamp, hvor Marie Ussing kun virkede helt god i Begyndelsen af 2. Sæt. Hun kom da foran 3—0, men saa lukkede Tonny Olsen af. Ogsaa hun spiller meget hurtigt, saa det bliver uden Tvivl en Dame-Finale, man kan glæde sig til. Det er første Gang, Aase Jacobsen er naaet saa langt ved Mesterskaberne — men næppe sidste.

Tage Madsens Bedrift, da Faren truede

I Herre-Single var Kampen ogsaa meget haard.

Tage Madsen vilde tilsyneladende faa det let mod Jørn Skaarup, Nyk. F., for han tog 1. Sæt 15—6. Skaarup var i dette Sæt alt for meget i Defensiven og slog for lidt igennem. I 2. Sæt kom han til Gengæld stærkt og beherskede en Overgang Spillet. Det var utroligt, hvad han naaede, og han havde mange gode Slag, og heldige, især holdt Lykken nogle Gange sin Haand over hans crossede Dropbolde. Skaarup førte 8—2 og 14—8.

Der kunde ikke være Tvivl om, at Sættet vilde blive hans. Tage Madsen lignede en kogt Krebs i Ansigtet og var tydelig mat, men saa kom Mesteren op i ham. Stille og roligt, med godt Overblik „aad" han fra den tilsyneladende haabløse Position det tabte ind, overlevede 4 Sætbolde og udlignede. Paa det vigtige Tidspunkt havde man ikke flere Bolde paa Banen, og man maatte holde Pause, indtil der var fremskaffet nogle. Det var en Hensynsløshed baade mod Spillere og Publikum. Omboldene tog Tage Madsen alle 3, og dermed Sæt og Sejr 15—6, 17—14.

— Puh, ha, stønnede Tage Madsen bagefter, det var godt, jeg slap for 3. Sæt, for det var ikke godt at vide, hvordan det var gaaet mig i det. Jeg var kort sur efterhaanden. Skaarup er en baade god og især udholdende Spiller. Var han her i København og trænede med os til daglig, vilde han blive det helt store.

Konditionen var afgørende

Den anden Semifinale vandt Jørgen Hansen, V.S.K., en lille Smule uventet over Jesper Bie, K.B.K., der begyndte bedst, men efterhaanden blev gjort mør. Bies store Sikkerhed skaffede ham 1. Sæt 15—6, og i 2. Sæt førte han 6—0, men saa vendte Jørgen Hansen Spillet til sin Fordel. Med sin store Rækkevidde og sin stadige Forcering udmattede han Bie, hvis Baghaand navnlig svigtede totalt. Selv lette Bolde fik han ikke over. Jørgen Hansen tog Sættet 15—10. I 3. Sæt satte Bie alle Sejl til i Starten, og kom foran 6—2, men saa var Kræfterne udtomte. Jørgen Hansen vandt 15—9, og er dermed 3. Aar i Træk i Finalen.

For Bie var det en slem Skuffelse.

— Jeg havde virkelig troet, jeg var naaet til Slutkampen i Aar, sagde han, for jeg er i god Form og synes selv, jeg spiller meget stærkt. Men Jørgen Hansens Kondition er ikke saadan at hamle op med, og hans Spil er meget effektivt, selv om det maaske virker lidt akavet. Jeg mindes ikke at have været saa træt før.

Doublerne skuffede

Var Singlerne fine, blev Doublerne til Gengæld ikke, hvad man havde ventet. Der var næsten Klasseforskel i dem alle.

Tage Madsen & Frøhke gjorde i Herre-Double et stærkt Indtryk mod Poul Holm & Erik Friis, der blev slaaet 15—7, 15—10, og Jan Schmidt & Gunnar Holm slog Nyk. F.-Parret Skaarup & Dabelsteen med 15—6, 15—8. Der var dog mere Kamp fra Provinsparrets Side, end Tallene viser, og havde Dabelsteen soldet lidt mindre, kunde det godt være blevet spændende.

I Damedouble var der Optræk til Sensation, idet Erna Hougaard & Elly Jensen begyndte meget stærkt mod Jytte Thaysen & Marie Ussing og kom foran 7—0, men saa fik Danmarksmestrene gradvis Overtaget, selv om Erna Hougaard & Elly Jensen gennem hele Sættet viste mange gode Enkeltheder og bed godt fra sig. Thaysen—Ussing vandt det 15—11, og i 2. Sæt var der aldrig Diskussion: 15—3. Det var der heller ikke i den 2. Semifinale. Agnete Friis & Tonny Olsen slog Gitte Rostgaard Frøhne & Aase Jacobsen, 15—4, 15—2.

Endelig viste Dagens to Vinderpar i Mixed megen Styrke. Det blev Jan Schmidt & Jytte Thaysen, som slog Jesper Bie & Tonny Olsen 15—5, 15—9, og Poul Holm & Agnete Friis, der ordnede Tage Madsen & Gitte Rostgaard Frøhne 15—1, 15—6. Det var uventet stort Nederlag for Tage Madsen, men han og hans nye Makker manglede Sammenspil, og det var en Svækkelse, at Gitte Frøhne ikke greb ind i Spillet, men syntes temmelig benovet overfor den stærke Modstand.

Vindernes Suverænitet i Doublerne i Gaar lover spændende Finaler i Dag. Cim.

Tage Madsens nye Makker Gitte Rostgaard Frøhne, som ikke naaede igennem sammen med Tage.

Provinsmesteren Jørn Skaarup, der blev slaaet i Semifinalen af Tage Madsen.

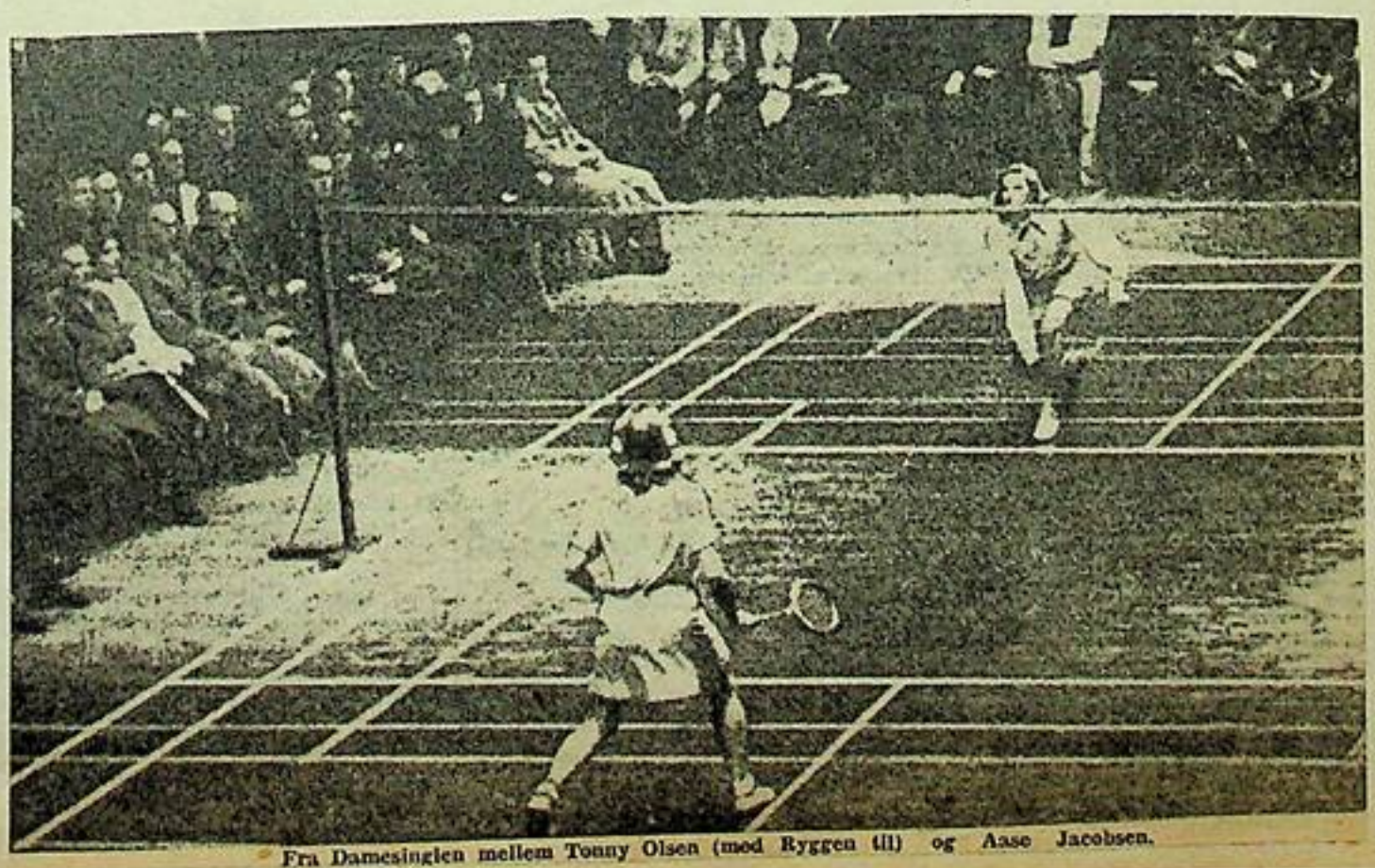

Fra Damesingien mellem Tonny Olsen (med Ryggen til) og Aase Jacobsen.

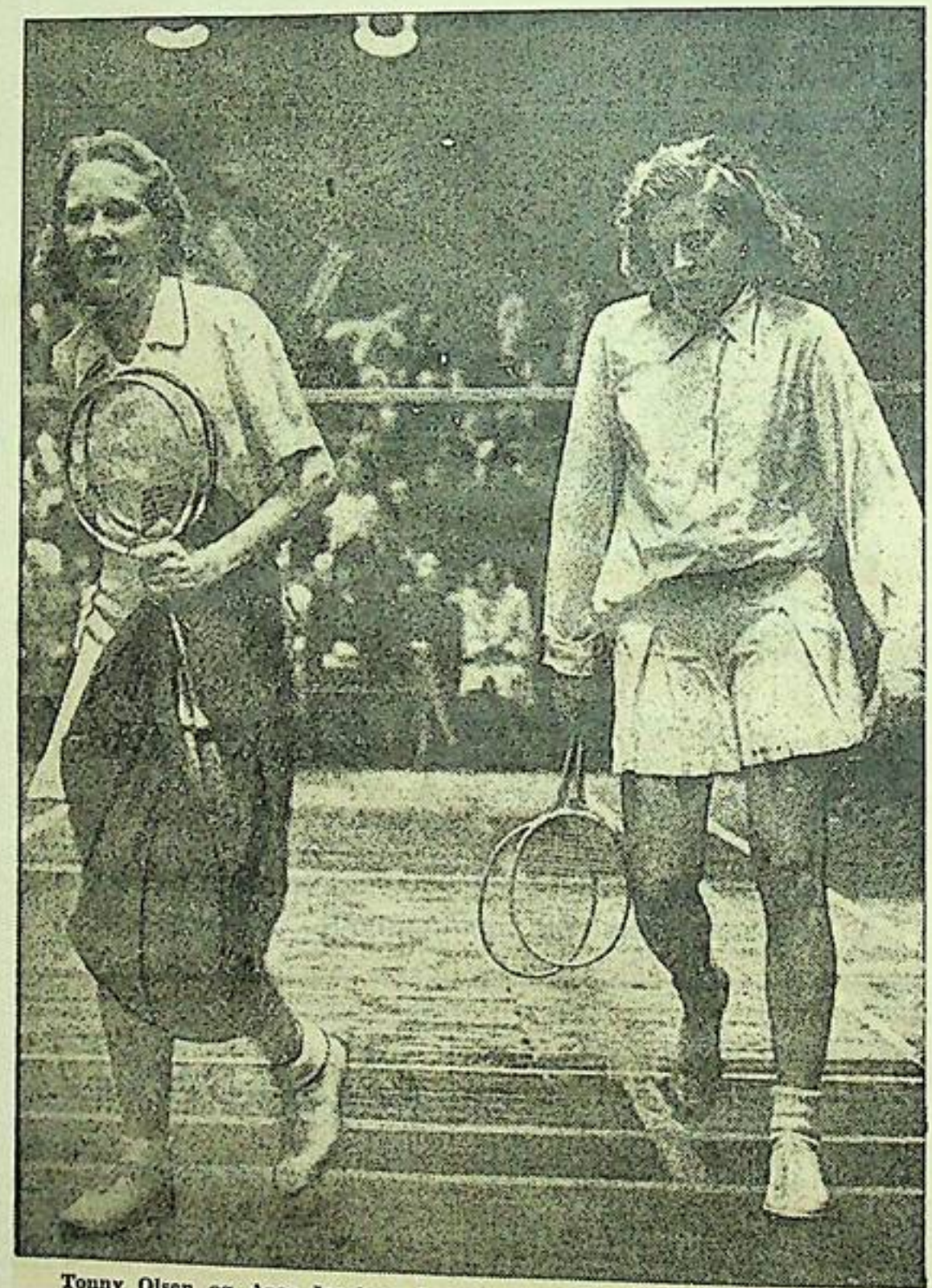

Tonny Olsen og Aase Jacobsen forlader Banen efter den straalende Kamp.

5 Finaler, lige haarde og spændende

Drabelige Dyster om Danmarksmesterskaberne i Badminton - Tage Madsen vandt sit 19. Danmarksmesterskab

TAGE MADSEN — — god nok til at vinde en Double helt alene.

MARIE USSING spillede en ypperlig Kamp.

Ynglingemesteren 4 Points fra Sejren mod Tonny Olsen

Spændende og gode Slutkampe om Badminton-Mesterskaberne – Aase Jacobsen vandt 1. Sæt og førte 7–0 i 2. Sæt; men Tonny Olsen vandt

Slutkampene om Danmarksmesterskaberne i Badminton bod paa en hel Del Spænding og heldigvis tillige paa gennemgaaende godt Spil. Alle fem Finaler blev paa 5 Sæt, saa det blev en lang, men ingenlunde kedelig Eftermiddag i Selskab med Badminton-Eliten.

Kun et af Mesterskaberne skiftede Indehaver, nemlig Damesingle, hvor Tonny Olsen tog Titlen efter en overordentlig spændende Slutkamp mod sin unge Klubkammerat, Aase Jacobsen, der Dagen før sensationelt havde slaaet sidste Aars Mester, Agnete Friis, 11—5 11—4.

Mod Tonny Olsen førte hun 7—0 i 2. Sæt efter at have vundet første.

Det blev for Resten det eneste Mesterskab, der ikke havnede i Skovshoved, og Aarets Danmarksmestre blev:

Herresingle: *Tage Madsen*, S. I. F.

Damesingle: *Tonny Olsen*, G. B. K.

Herredouble: *Tage Madsen & Carl Frøhlke*, S. I. F.

Damedouble: *Jytte Thayssen & Marie Ussing*, S. I. F.

Mixed Double: *Jytte Thayssen & Jan Schmidt*, S. I. F.

Det sidstnævnte Par vandt hermed Mesterskabs-Pokalen til Ejendom, idet de hjemførte den baade 3. Gang i Træk og 4 Gange i alt.

Badmintonforbundets Ledelse kom ud for en vanskelig Arrangøropgave, da de med meget kort Varsel skulde finde et andet Kampsted end Idrætshuset.

Man valgte at lade Kampene spille i K. B. K.-Hallen, og ved Hjælp af nogle interimistiske Tribuner fik man skaffet Plads til 12—1400 Tilskuere, hvilket naturligvis ikke var tilstrækkeligt til at skaffe Plads for alle, der vilde ind. Mange maatte gaa forgæves; men i øvrigt fortjener Forbundet Anerkendelse for den Maade, hvorpaa man fik afviklet Arrangementet.

Spillerne fortjener Anerkendelse for den gode Sport, der blev præsteret. Der var baade Underholdning og Finesser i rigt Maal.

Tonny Olsen i alvorlig Fare

Det viste sig i Slutkampen i Damesingle, at det ikke var noget Tilfælde, at Aase Jacobsen havde været for stærk for Agnete Friis. En Tid saa det ud til, at heller ikke Tonny Olsen kunde klare hende.

Efter at Tonny Olsen i 1. Sæt havde taget Føringen med 7—1, indtraf der et mærkeligt Vendepunkt, og derefter vandt Aase Jacobsen 17 pointsgivende Bolde i Træk, saa hun for det første vandt 1. Sæt 11—7, og dernæst i 2. Sæt fik Føringen med 7—0.

Men fra denne højst faretruende Position lykkedes det Tonny Olsen at spille sig op, hvorefter Stillingen blev 4—7, 4—9, 9—9, før Tonny Olsen vandt Sættet 11—9. I sidste Sæt førte Aase Jacobsen 4—2; men Tonny Olsen kom paa 5—4 og var derefter foran Resten af Sættet. Der var dog Spænding til det sidste, idet Aase Jacobsen kom fra 5—9 til 8—9, før Tonny vandt Sættet og dermed Matchen 7—11, 11—9, 11—8.

Kampen fremkaldte ofte stormende Bifald, og det var ikke sjældent, det gjaldt Aase Jacobsen, der baade med Hensyn til Stil og Effektivitet viste glimrende Detailler. Tonny Olsen viste sig stærkest i de afgørende Faser, da hun forcerede. En Tid lang havde hun sat en Masse til paa at „droppe" fra Baggrunden, idet hendes Returneringer næsten uvægerligt var for korte. Der udkæmpedes mod Slutningen flere enerverende Dueller, hvor Aase Jacobsen baade med Hensyn til smash og Maskering af Slagene kunde maale sig med sin mere rutinerede Modstander.

Tage Madsen tabte første Sæt

I Slutkampen i Herresingle vandt Tage Madsen over Jørgen Hansen, V.S.K., 8—15, 15—2, 15—8.

Jørgen Hansen havde Føringen det meste af 1. Sæt, hvor Tage Madsen næppe spillede sig helt ud, selv om han et Par Gange indlod sig paa nogle trættende Returneringsdueller.

I 2. Sæt var det Jørgen Hansen, der var i Defensiven, mens Tage Madsen ofte udfoldede sig med sin fineste Slagteknik, og han varierede stadig.

I 3. Sæt fightedes fra begge Sider, og efter at Tage Madsen efter lang Kamp havde vundet det første Point, fik han efterhaanden ogsaa Herredømmet over Kampen, selv om Jørgen Hansen stadig sørgede for, at der var Kamp om hver Bold. Tage Madsen kom op paa 9—1, hvorefter hans Spil af og til var af tegende Elegance. Jørgen Hansen kom paa 6—9, og først ved 14—8 vandt Tage Madsen Matchbolden.

Ogsaa Spænding i Damedouble

I Damedouble vandt Jytte Thayssen & Marie Ussing, S.I.F., over Tonny Olsen & Agnete Friis, 15—6, 12—15, 15—12.

Det blev en haard og livlig Kamp, skønt det i Starten saa ud til at blive en Leg for Skovserne.

Agnete Friis var slet ikke med fra Starten; men efter at S.I.F.-Parret var kommet paa 10—1, fandt hun sig selv, samtidig med at Tonny Olsen for Alvor satte ind. De kunde ikke redde Sættet.

Men i 2. Sæt spillede de sig endnu mere op, og efter skiftende Føring, hvor de fra 4—7 kom paa 7—7, derefter fra 7—11 til 8—12, vandt de Sættet med en helt blændende Finish, hvor Tonny Olsen greb fint ind ved Nettet og ofte udplacerede Modstanderne.

I 3. Sæt førte Tonny Olsen & Agnete Friis 4—1 og 7—3 og stod med andre Ord til at vinde, saa meget mere som Spillet ogsaa pegede i den Retning. Men ogsaa her kom et Vendepunkt. Marie Ussing, der sammen med Tonny dirigerede Kampen, fik trukket Jytte Thayssen med op, og under stor Spænding skiftede Føringen nu fra 8—7 til 10—7 til Skovserne, derefter blev det 8—10, 12—10 til Gentofteparret. Men Skovserne kom paa 8—12 og vandt Sæt og Match.

En kort Smashreturnering fra Jytte Thayssen afgjorde Kampen, idet Bolden „lagde" sig paa Netkanten og saa ud, som om den betænkte sig paa, hvilken Side den vilde falde til.

Jan Schmidt og Gunnar Holm førte 13—6 i sidste Sæt

I Herredouble vandt Tage Madsen & Carl Frøhlke, S.I.F., over Klubkammeraterne Gunnar Holm & Jan Schmidt, 15—2, 13—15, 18—15.

I 1. Sæt var der ikke nævneværdig Kamp. Jan Schmidt var rasende usikker, og Parret kunde ikke faa Antydning af Sammenspil i Gang, mens Tage Madsen regerede livligt ved Nettet. Da Mesterparret førte 7—0 i 2. Sæt, saa det ud til, at det var sket. Men de fik en Svaghedsperiode, og under den fik Modstanderne lidt Façon paa deres Spil og kunde nu ogsaa ramme Bolden. Skønt Mestrene førte 12—7, fik Modstanderne Sættet.

3. Sæt blev virkelig haardt og godt spillet af begge Parter. Jan Schmidt & Gunnar Holm førte med 13—6, og havde her en Kæmpechance for at lave Sensation og tage Mesterskabet. Men i det haarde Tempo gjorde Mesterparrets større Sikkerhed sig gældende. Jan Schmidt, havde en Serie dyre no shot, saa det blev 8—13. Der spilledes 5 Omboldo, og her kom Mestrene paa 4—0, og de tog Sæt og Match.

Revanche i Mixed

I den afsluttende Mixed Double vandt Jytte Thayssen & Jan Schmidt, S.I.F., over Agnete Friis & Poul Holm, G.B.K., 15—12, 11—15, 15—11. Ved at generobre Titlen tog S.I.F.-Parret Revanche for Københavnsmesterskabet.

Ogsaa her skiftede Krigslykken. Gentofteparret førte i Begyndelsen med 7—1, men tabte Sættet. I det afgørende Sæt var dog S.I.F.-Parret næsten stadig i Spidsen, men havde dog aldrig mere end et Par Points Forspring, saa Spændingen holdt sig til det sidste.

Spillestyrken hos de fire Spillere var noget svingende. Men Poul Holm var dog stærk hele Kampen, og nogle Gange bragede Bifaldet, naar han havde nogle af sine Fantasireturineringer „fra Gulvet". Jytte Thayssen var mest konstant paa den anden Side Nettet, men giver for ofte Returneringschance paa oplagte Smash. Agnete Friis blev træt efterhaanden.

short.

Det gamle Par, der atter gik i Finalen, Tage Madsen og Carl Frøhlke.

Kun godt, at jeg ikke vandt

Overraskende Udtalelse af den unge Pige, der blev Badminton-Mesterskabernes Sensation — Spændende og langvarig Finaledag med lutter 3 Sæts Kampe

KUN to Bolde var dansk Badminton i Gaar fra at faa et nyt Navn paa Mesterlisten, men i de afgørende Sekunder glippede det for det unge Haab Aase Jacobsen, der maatte se Erfaringen i Tonny Olsens Skikkelse løbe med Titlen. Selv havde Aase Jacobsen dog den Tilfredsstillelse, at hun paany viste alle sine ypperlige Evner og skabte en af de bedste Damekampe, man har været Vidne til herhjemme.

Og det var hende aabenbart ogsaa en stor Trøst i Skuffelsen over sit knebne Nederlag, for hun erklærede bagefter:

— Jeg er saamænd ikke særlig skuffet. Nok havde jeg i 2. Sæt saa smaat sat Næsen op efter Sejren, men bare man yder en god Indsats, saa er det ærlig talt ikke saa slemt at tabe, og det er vist meget sundt for en ung Pige som mig at blive slaaet, man skulde jo nødig faa alt for store Tanker om sig selv. Det var Luften, det kneb med, da jeg var lige ved Sejren, men jeg synes selv, jeg aldrig har været saa godt spillende som i denne Turnering.

Og det har Aase Jacobsen, der at dømme efter sine Ord er en ualmindelig fornuftig ung Pige, fuldstændig Ret i. Hun blev, selv om det glippede over sidste Hurdle, Mesterskabernes Sensation, og fik i denne Paaske vist, at der er Stof i hende til en absolut Forgrundsfigur, som har alle Betingelser for at komme paa Mesterlisten senere.

Tog 17 Bolde i Træk

Det tegnede ellers ikke godt for hende i Gaar, for Tonny Olsen kom hurtigt foran 7—1, men saa havde Aase Jacobsen faaet Styr paa Nerverne, og i den følgende Periode straalede hele hendes Talent.

Især maatte man igen beundre den unge Piges bevægelige Haandled, der gav hendes smashes en Kraft, som man ikke skulde tro den spinkle Skikkelse i Besiddelse af, og atter levede hun højt paa sin Placeringsevne. 17 Bolde i Træk tog hun — det er vist Rekord mod Tonny Olsen — og vandt saaledes ikke blot 1. Sæt 11—7, men førte 7—0 i andet.

Paa dette Tidspunkt kom Reaktionen, og da Tonny Olsen samtidig var prisværdig uanfægtet af Modgangen, vendte Lykken sig. Endnu ved 9—4 havde Aase Jacobsen den store Chance — kun 2 Bolde fra Danmarksmesterskabet, men Tonny klarede alle Skær og vandt Sættet paa Omboldе. Navnlig tog Tonny Olsen Kegler paa sine drops, som Aase Jacobsen Gang paa Gang kom for sent til. I 3. Sæt var Aase Jacobsen foran 4—2, men siden slap Tonny Olsen aldrig Taget og tog Sejren hjem med 7—11, 12—9, 11—8.

Der var stor Begejstring for Kampen, og begge høstede fortjent Bifald.

Det kan du ikke være bekendt, Tonny

Tonny Olsen, som erobrede Tronen tilbage efter sidste Aar at maatte overlade den til Agnete Friis, var naturligvis vældig glad for Sejren, men samtidig ogsaa stolt over sin lille Klubkammerats — og Elevs — Præstation.

— Jeg var ellers saa smaat ved at sige Farvel til Mesterskabet, da Aase var foran 7—0 i 2. Sæt. Hun var vel nok stærk paa dette Tidspunkt og spillede virkelig flot... men saa tænkte jeg: Det kan du ikke være bekendt, Tonny, gaa nu til, og saa — ja, saa gik det lige pludselig for mig igen. Det er egentlig hele Forklaringen. Men det er morsomt, at Aase var saa god, hun bliver vist den næste, der faar sit Navn paa Mesterlisten.

falde ned paa den for de jublende glade Marie Ussing og Jytte Thayssen rigtige Side.

Det var iøvrigt Marie Ussings Kamp. Hendes Baggrundsspil var ypperligt. Desuden gik de to Unge betydelig bedre i Spænd sammen end Modstanderne.

Agnete Friis fik slet intet Mesterskab, for i Mixed, som afsluttede Dagen, maatte hun og Poul Holm nøjes med at snuse til Titlen. De førte 7—1 i 1. Sæt, men afgav det 15—12, for derefter at vinde andet med 15—11. I sidste Sæt var de foran 6—2, men lod sig igen indhente og tabte sluttelig Sættet 15—11.

Alt paa et Bræt — af Nød

I denne Kamp høstede Poul Holm ustandselig i 3. Sæt stormende Bifald for sine fabelagtige Reaktioner. Helt usandsynlige Bolde naaede han, og han kæmpede med en Energi og Beslutsomhed, der godt kunde have fortjent Sejr, men desværre for ham var Agnete Friis ikke rigtigt i Stødet, og ydermere leverede Jan Schmidt paa den anden Side Nettet i det kritiske Øjeblik det helt store Spil, hvor alt lykkedes.

Poul Holm.

Selv sagde han om det:

— Jeg satte alt paa et Bræt mod Slutningen af 3. Sæt, men det var simpelthen af Nød. Herre-Doublen og de to forudgaaende Sæt havde gjort mig mør, og jeg vidste, vi vilde komme til kort, hvis vi skulde til at spille Omboldе mod Poul, der var ret frisk, saa derfor tog jeg Chancen med de hasarderede smashes, og det gik heldigvis godt.

En skuffet Spiller

Agnete Friis var derimod ked af det:

— Jeg havde regnet med i hvert Fald bare et Mesterskab, saa jeg er meget skuffet. Jeg har ikke været paa Højde med mit bedste i denne Turnering, det indrømmer jeg, dog synes jeg heller ikke Poul og jeg spillede godt sammen i Dag, men maaske var det, fordi jeg var træt endnu af den anstrengende Damedouble.

— Jeg tror det, faldt Poul Holm ind, det gjorde dig usikker, Agnete. Naa, vi maa nøjes med at være glade for vort Københavnsmesterskab, selv om jeg gerne vilde have haft et dansk med. Jeg har aldrig været Danmarksmester.

Jytte Thayssen og Jan Schmidt fik ved Sejren de smukke Sølvpokaler til Eiendom, idet det var deres 4. Sejr. Jytte Thayssen blev iøvrigt den ene af Aarets to Dobbelt-Mestre. Tage Madsen blev den anden, idet han og Frøhlke omend med Besvær tog Titlen i Herre-Double. Det tegnede ellers til, at de havde nedsablet Jan Schmidt og Gunnar Holm, idet de vandt 1. Sæt 15—2 og førte 7—0 i anden, men saa kom Jan Schmidt over sin Sløjhedsperiode, medens Frøhlke begyndte baade at solde og spille defensivt med det Udfald, at Schmidt—Gunnar Holm tog Sættet 15—13. Og dette Par kom ydermere i det afgørende Sæt paa 13—6, men saa satte Tage & Frøhlke en Spurt ind — især Tage Madsen spillede straalende — og de naaede op og vandt paa Omboldene 18—15.

Bravo, Forbund!

Tilbage af den spændende Dag er der egentlig kun at give Badminton-Forbundet Ros for den udmærkede Maade, man havde klaret den prekære Situation ved Flytningen til K.B.K.s Hal paa. Man havde ikke lade sig gaa paa af Modgangen, men i Hast ved Hjælp af diverse Tribuner skaffet Plads til ca. 1000 Mennesker, der alle kunde se godt. Saa man kan fastslaa, at Aarets Badminton-Mesterskaber ikke blot blev en sportslig, men ogsaa en Publikums-Sukces... trods alt.

Cim.

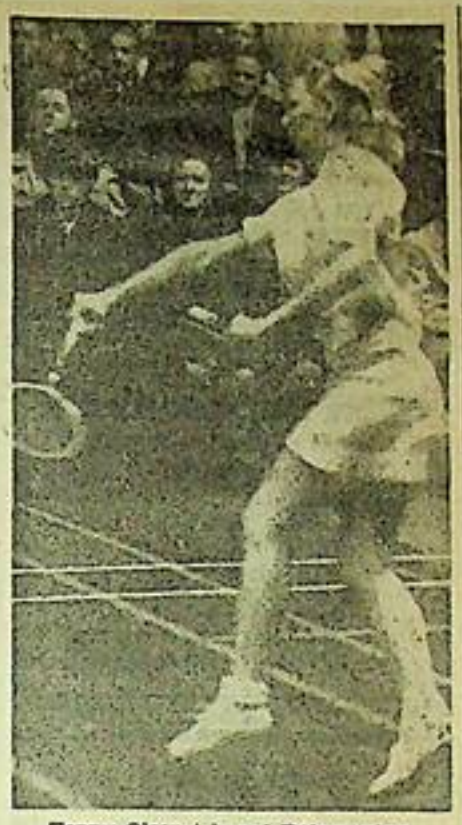

Tonny Olsen i haard Returnering.

Tage Madsen under Singlekampen.

Det unge Haab Aase Jacobsen i fuld Aktion.

Alle Mestrene i alvorlig Fare

Denne Overraskelsernes Kamp blev en god Optakt paa Stævnet... og Fortsættelsen gav den intet efter, hverken i Spænding eller godt Spil. Der har aldrig været saa stor Jævnbyrdighed i Finalerne som i Aar, hvor man for første Gang maatte gennem 3 Sæt i samtlige Kampe, ja, der blev endog kæmpet saa haardt, at først de allersidste Bolde afgjorde, til hvilken Side Vægtskaalen skulde tippe. Det blev hver Gang sidste Aars Mestre, saa nogen Fornyelse fik man altsaa ikke paa Listen, men Publikum og Spillere fik en Dag ud af det, og en Dag med flere aandeløse Sekunder og mere Begejstring end det før har været Badminton-Sporten beskaaret.

Selv Tage Madsen, den sikreste Favorit, kom ud for et haardt Job og helt mod Sædvane maatte han afgive 1. Sæt, som hans Modstander Jørgen Hansen tog saa sikkert som 15—8. Skulde Mesteren virkelig detroniseres? Det saa truende ud, for Jørgen Hansens berømte Kondition kunde maaske blive afgørende mod Slutningen. Men Tage gav sig ikke. Efter sit usikre 1. Sæt, hvor han især slog meget ud, kom han stærkt igen. Tog 2. Sæt, hvor Jørgen Hansen sparede sig, 15—2, for derefter at hindre Jørgen Hansen i at komme til Orde i sidste Sæt, hvor Tage kom op paa 9—1, inden han tog Sættet 15—8. Navnlig Tages yderligt placerede smashes voldte Jørgen Hansen stort Besvær, men det var en god Kamp af begge med mange fine Serier.

Tage Madsen.

Han er den bedste

Jørgen Hansen var lidt skuffet over, at han ikke kom i Gang i sidste Sæt:

— Det vilde ikke lykkes for mig, sagde han, jeg havde ellers taget det stille og roligt i 2. Sæt, netop for at yde noget ekstra til sidst. Naa, jeg er snart vant til at tabe til Tage, saa det er ikke nogen Skuffelse for mig, at jeg gjorde det igen. Han er ogsaa den bedste af os alle, derom er der ingen Tvivl.

Det var 6. Gang, Tage Madsen, den kloge, beregnende Spiller, blev Mester:

— Jeg var nu aldrig bange for, at det ikke skulde gaa for mig, sagde han efter Kampen, nok er jeg ikke vant til at tabe 1. Sæt, men jeg kunde mærke, at jeg blev mere og mere sikker efterhaanden, som jeg blev spillet ind. Det mest farlige ved Jørgen Hansen er hans Rækkevidde og saa hans maskerede Drop. Dem levede han højt paa i 1. Sæt, men undlod til Held for mig næsten at benytte dem i sidste Sæt, og det var en stor Fejl af ham.

Det glippede for Agnete Friis

Double-Kampene blev helt enerverende med skiftende Overlegenheds-Perioder.

I Dame-Double saa det ud til let Spil for Ungdommen repræsenteret af Marie Ussing & Jytte Thayssen, S.I.F., idet Parret vandt 1. Sæt 15—6 og var foran 11—7 i anden, men saa tog Agnete Friis og navnlig Tonny Olsen G.B.K. sig vældig sammen og hjemførte Sættet 15—12. Efter skiftende Føring i sidste Sæt kom Tonny Olsen—Friis paa 12—10, men maatte alligevel se de Unge tage Stikket hjem 15—12. Matchbolden blev hængende paa Nøtkanten et Øjeblik, inden den bekvemmede sig til at

Aase Jacobsen og Tonny Olsen.

1945-46.

Sverige

Topptrimmad Tage Madsen mot Bengt Persson

Börge Fredriksen får Helge P. på sin lott

MBK:s elittävling i badminton på lördag och söndag i Stormhallen blir ett första klassens slagnummer. Danmarks, ja, »världens bästa» badmintonklubb, Skovshoveds IF, kommer hit med sitt ypperliga tävlingsgarde med Tage Madsen och Börge Fredriksen i spetsen, de båda sistnämnda bokade som etta respektive tvåa på danska rankinglistan i år. Tage innehar dessutom den fina titeln »All England Champion-mästare». Madsen blev nämligen brittisk mästare i London 1939 och sen har kriget satt stopp för korandet av nya mästare.

Madsen och Frederiksen sekunderas av Carl Fröhlke, Jan Schmidt, Gunnar Holm samt damerna Ruth Dalsgård, Jytte Thayssen och Marie Ussing. Samtliga herrar har som dubbelspelare inga övermän i Sverige och de danska damernas standard är som bekant solklart överlägsen svenskornas.

Trots att Tage Madsen kan koras som inofficiell världsmästare i badminton har han kanhända sin överman i Malmö. MBK:s eget ess Bengt Persson leder nämligen — hör och häpna — statistiken mellan dem båda med 3—1. Den enda gång Bengt har förlorat till Tage var vid MBK:s femårsjubileum i Tennisstadion 1937, då malmöbon fick stryk i singlefinalen efter att dessförinnan ha slagit ut Kirchhoff. Vid en klubbmatch Skovshoved—MBK starx efter i Köpenhamn fick dock Bengt sin revansch på Tage. MBK:aren har f. ö. alltid haft lätt att spela mot Tage och när Sverige och Danmark möttes i landskamp 1939 fick malmöbon sålunda Poul Vagn Nielsen som motståndare, enär den danska ledningen inte ville riskera att matcha Tage mot Bengt.

Tage Madsen och Carl Fröhlke, som länge dominerat dansk herrdouble-badminton.

Ur Tage Madsens meritlista kan anföras icke mindre än 17 danmarksmästerskap, därav två färska sådana i herrsingle och double våren 1945. Bengt Persson redovisar 6 SM (2 herrsingle, 3 herrdouble och 1 mixed double). Bengt är den ende svensk som har slagit Tage Madsen och som han tränat energiskt på sistone bör det bli en sevärd fight på söndag.

Tage Madsen ställer upp trimmad till tänderna. Efter sina fem träningsset brukar han löpträna icke mindre än 3.000 m.

Helge Paulsson tar en dust med backhandspecialisten Börge Frederiksen. Det blir en revanschduell. 1943 förlorade Helge nämligen klart till dansken vid landskampen i Tennisstadion. Börge innehar tre danmarksmästerskap, varav ett i double och två i single.

Bess.

Badminton i Topklasse.

Trods daarlige Forhold saa man flotte Kampe ved Sportsugens Badmintonstævne.

Selv om Savnet af en Badmintonhal som ingensinde før var følelig, blev Stævnet Lørdag Aften i Haandværkerforeningen meget vellykket. Der var fuldt Hus, og trods de daarlige Bane- og Belysningsforhold saa man et virkeligt godt sammensat Program.

Forholdene var som sagt ikke de bedste. Gulvet var glat, og Lyset faldt saaledes, at det var meget vanskeligt at se Bolden ude i Hjørnerne. Men hvor var det imponerende at se de københavnske Spillere. Der var Smashes, vi aldrig har set før, dejlige crossede Bolde og drop-slag, men frem for alt et herligt Netspil, som kun den aarhusianske Spiller Ginsburg kunde gøre dem nogenlunde efter.

Første Kamp var en Herredouble mellem »Skovserne« Tage Madsen og Jan Schmidt, der vandt over Herman Ginsburg, Aarhus, og Knud Lorentzen, Randers, med 15—5, 15—10. Spillerne fra Skovshoved var for stærke, og man gav derfor efter det egentlige Program et Ekstranummer, en Herredouble, hvor Knud Lorentzen kom til at spille sammen med Tage Madsen, Ginsburg sammen med Schmidt. Det blev Aftenens bedste Kamp, meget haard og velspillet, og første Par vandt kun med stort Besvær. Lorentzen gjorde en ganske udmærket Figur.

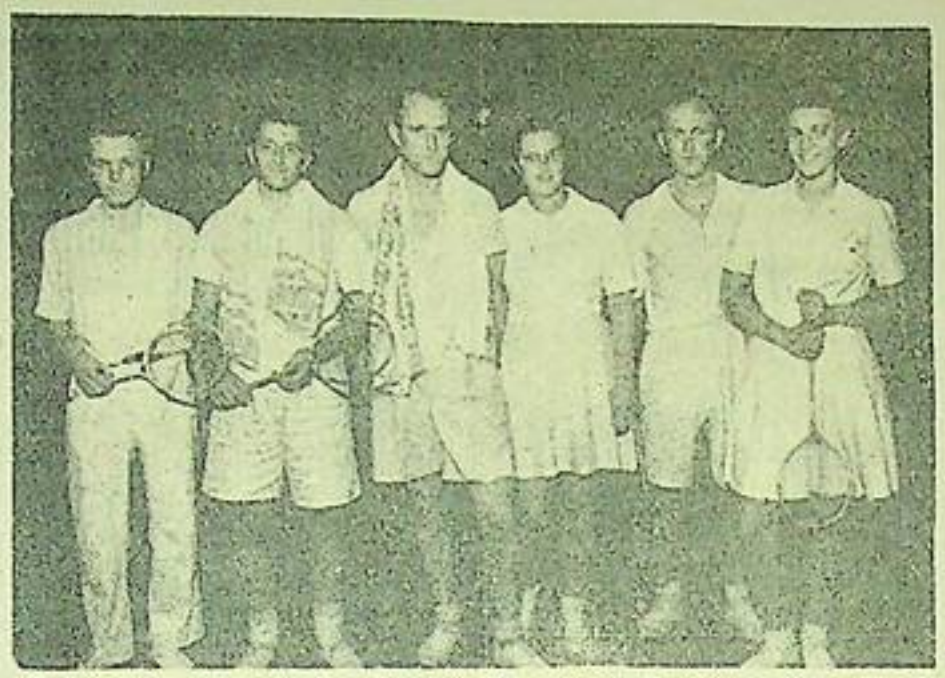

Badmintonstævnets dygtige Spillere. Fra venstre Randersmesteren Knud Lorentzen, Aarhusmesteren Herman Ginsburg, Jan Schmidt og Frue Skovshoved, Tage Madsen, Skovshoved, og Bodil Ramsing, Kristrup.

Else Schmidt, Skovshoved, ønskede af en eller anden Grund ikke at spille Damesingle mod Bodil Ramsing, Kristrup. Det var en Skam, for efter Kristruppigens udmærkede Indsats i Mixed-Double syntes hun at have gode Chancer overfor Københavneren. Denne Mixeddouble spilledes forøvrigt mellem Ægteparret Schmidt og Knud Lorentzen—Bodil Ramsing. Det lokale Par spillede solidt sammen, men Københavnernes større Rutine gjorde Udslaget, og de vandt 18—16, 15—6. I Herresingle vandt Tage Madsen over Aarhusmesteren Ginsburg med 15—6, 15—3, han laa i alle Retninger et Par Klasser over Ginsburg. Endelig vandt Tage Madsen over Klubkammeraten Schmidt med 15—2, 15—8. Schmidt var tydelig træt efter 3 Kampe i Træk.

Chr. Danielsen uddelte Præmier til Sejrherrerne, og Tage Madsen, en sympatisk Sportsmand, takkede paa sine Kammeraters Vegne for Indbydelsen, idet han udtalte Haabet om at kunne komme igen til næste Aar — og spille i en Hal. Til Slut udbragte han et Leve Badmintonsporten i Randers.

„Verdens-Eliten i Badminton til Malmø"

Flatterende Omtale af S. I. F. før Sverigesturen

Paa Lørdag og Søndag spiller Skovshoved I. F. en Badminton Match i Malmø, og det giver Sydsvenska Dagbladet Anledning til en særdeles flatterende Karakteristik af dansk Badminton.

I en kraftig Rubrik bebuder Bladet, at det er selve Verdens-Eliten i Badminton, der kommer med Verdensmesteren, Tage Madsen, i Spidsen for at udkæmpe den første dansk-svenske Fredsmatch siden Freden i denne Sport.

Det hedder endvidere, at Skovshoved har ikke blot Danmarks, men hele Verdens stærkeste Klubhold, og det er ikke umuligt, at denne Betegnelse holder for en nøjere Undersøgelse, selv om man ikke kan vide noget om, hvor stærke eller svage de førende udenlandske Klubber er for Tiden. SIF's danske Førerstilling kan i hvert Fald næppe bestrides.

Världseliten i badminton till Malmö 8–9 september

- TAGE MADSEN MED -

Malmö Badmintonklubb arrangerar första fredstävlingarna

Malmö Badmintonklubb, som sedan ockupationens upphörande, för underhandlingar med Skovshoveds Idrætsforening i Köpenhamn om ett besök här i Malmö meddelar nu, att planerna gått i lås och att danskarna med världsmästaren Tage Madsen i spetsen komma hit i och för de första fredstävlingarna i denna sport den 8—9 september.

Skovshoved har inte bara Danmarks utan också världens hästa klubb i badminton, och MBK-arna med Bengt Persson i spetsen äro ju inte heller bortkomna. Han har tidigare besegrat Madsen — en prestation, som han f. ö. är ende svensk att ha utfört — och under senaste tiden har han specialtränat för det nya mötet.

Lokalbristen är f. n. som bekant mycket svår i Malmö, varför tävlingarna måste förläggas till den lilla badmintonhallen vid Stormgatan, där endast ett begränsat antal åskådare kunna beredas plats. Förköpsbiljetter utsläppas i morgon.

Tage Madsen.

DANSKA STJÄRNOR I BADMINTON: Tage Madsen och Carl Fröhlke, som spela i Malmö lördag—söndag.

"Europafinal" i badminton spelas i Malmö på lördag,

— INTRESSANTA DUBBELDUELLER —

Vid MBK:s dansk-svenska badmintongala bjudes badmintonentusiasterna på ett par verkliga läckerbitar. Det har nämligen lyckats arrangörerna att utverka en inofficiell Europafinal i herrdubbel, då danskarna lovat ställa upp sina båda mästarpar Tage Madsen/Carl Fröhlke och Jan Schmidt/Gunnar Holm mot varandra.

Dessa par konkurrera om första platsen på Danska Badmintonforbundets ranglista av i år. Madsen/Fröhlke äro årets mästare och ha tillsammans vunnit danska mästerskapstiteln 7 gånger, men trots detta ha de vid åtskilliga tillfällen fått bita i gräset för Schmidt/Holm, vilka även dessa varit danska mästare ett flertal gånger.

Denna match spelas på lördagen och på söndag få Malmös flerfaldiga svenska dubbelmästare känna på Madsen/Fröhlkes glimrande dubbelteknik. Även denna match motses med spänning då Persson/Paulsson efter den senaste tidens hårdträning visat god for i.

Paren i "stora" dubbelmatchen: Fröhlke och Tage Madsen samt Bengt Persson och Paulsson.

15—0 I FÖRSTA SET I ENA HERRDUBBELN.

— MADSEN OCH FRÖHLKE ÖVERLÄGSNA —

MBK:s badmintongala fortsatte i Stormhallen på söndagseftermiddagen med fem intressanta matcher, av vilka två voro danska uppvisningsmatcher och de övriga ingingo i klubbtävlingen mellan Malmö Badmintonklubb och Skovshoved Idræts Forening. Den danska klubben vann tävlingen med 7—3. Bengt Persson lyckades icke besegra "världsmästaren" Tage Madsen vare sig i single eller i double samman med Helge Paulsson (Madsens partner var här Carl Fröhlke), men Madsen bjöds aktningsvärt motstånd i singlen, och i andra set av herrdoublen visade malmöparet stundtals prov på gott spel.

Inledningsvis blev det en överraskande malmöseger. Det var svenska mästarna i herrdouble för äldre seniorer, Sjögren/Karyd, som vunno över de gamla danska mästarna Sven Ströman/Axel Hansen efter ett överlägset första och ett jämnt andra set. Den därpå följande danska uppvisningen damdouble gav prov på damspel av en kvalitet, som vi inte äro bortskämda med på den här sidan Sundet, och den resulterade i att Ruth Dalsgård (still going strong) och Bodil Ströman (dito, dito) efter en mycket jämn match besegrade ungdomarna Jytte Thayssen/Marie Ussing.

Sedan ställde Tage Madsen och Bengt Persson upp till spel. Ryktena om Perssons goda form visade sig icke överdrivna. Madsen möttes av ett motstånd och en kampanda, som ledde tanken till Bengt Perssons spel i fornstora dar. Det blev hård strid om varje boll. Madsen fick ett litet försprång, men det upphämtades, och Persson visade sig som hans jämlike upp till 8—8, men här blev den danska pressen för stark. Vidare brast det en del i fotarbetet. Madsen vann set med 15—8. Persson kom emellertid igen och tog i andra set ledningen med 4—0 och 5—2. Efter utjämning till 6—6 gick dansken förbi och ledde med 11—6 samt släppte aldrig ledningen. Hedersamma 10—25 nådde dock Persson efter det bästa singlespel vi sett honom prestera på flera år. Med tanke på att det var resultatet efter endast sju timmars spelträning, har man anledning vänta åtskilligt mera då det blir "landskampsdags" fram i oktober.

Efter en dansk uppvisningsmatch i mixed double med seger för paret Holm/Dalsgård över danska mästarna Schmidt/Thayssen (det var det typiska danska mixedspelet med flacka bollar och blixtsnabba parader), var det klart för den avslutande herrdoublen mellan danska mästarna Madsen/Fröhlke och Bengt Persson/Helge Paulsson. Danskarna satte hög fart från början och höllo malmöparet på defensiven. Paulsson syntes ha svårt att hålla nerverna i styr och förivrade sig ofta. Efter ett första utklassningsset blev det bättre, men danskarna behärskade hela tiden situationen och avslutade med 15—9 — punkten för de lyckade tävlingarna sattes av Carl Fröhlke med en kanonhård smash.

Söndagen: hs. Tage Madsen—Bengt Persson 15—8, 15—10; Poul Hendrichsen—Gunnar Karyd 2—15, 3—15. Hd. Madsen/Fröhlke—Persson/Paulsson 15—0, 15—9; Ströman/Hansen—Sjögren/Karyd 1—15, 13—15; Fleicher/Sandvad—Lundgren/Thagg 18—15, 0—15, 3—15; Hansen/Rasskou—Björck/Frick 6—15, 15—10, 15—2; Lindholm/Marstrand—Anderberg/Berg 15—6, 15—7. Md. Thagg/Otto—Lundgren/Ströman 15—10, 18—15; Holm/Dalsgård—Smidt/Thayssen 15—11, 17—15. Dd. Dalsgård/Ströman—Thayssen/Ussing 15—13, 10—15, 18—16.

SLAGSTARK DANSK OKTETT i badminton. Överst fr. v.: Börge Frederiksen, Gunnar Holm, Jan Schmidt, Carl Fröhlke. Damkvartetten består av Bodil Strömann, Karen Wulff, Gerda Jacobsen och Birthe Leopold.

Glänsande röd-vit badmintonpropaganda

»Världsmästaren» Tage Madsen i full aktion. Lägg märke till den utsökta balansen.

Det är icke utan skäl som Skovshoveds IF, Köpenhamn, benämnes »världens bästa badmintonklubb». Den danska klubben är fenomenalt stark och MBK:s elitgarde (Bengt Persson och Helge Paulsson), som haft djärvheten utmana de skickliga danskarna, kammade som väntat noll vid träffningen i Stormhallen. Med denna klubbmatch som barometer för styrkeförhållandet dansk contra svensk badminton f. n., vågar man inte hoppas på någon blågul seger i landsmatchen i Köpenhamn den 7 oktober. Det vore att spänna bågen för högt.

Trots blott en halv månads träning visade Skovshoved nu ett storlinjigt spel, som var läckerbitar för finsmakaren. Särskilt de danska damerna, av vilka Gerda Jacobsson, Birthe Leopold och Karen Wulff var nya bekantskaper för malmöborna, rörde sig och hanterade racketen, så vår tungrodda spinnsida hade anledning att spärra upp sina violblå ögon av pur förvåning. Tänka sig damer med fotarbete och kraftfull, manlig anläggning i smasharna! Det var faktiskt för bra för att vara sant. Danskorna var även strategiska begåvningar och deras bollsinne förbluffade. Jytte Thayssen imponerade mest och gladde framförallt med mycket intelligent mixedspel. Tyvärr var partnern Jan Schmidt dock för otränad, varför det blev nederlag mot klubbkamraterna Gunnar Holm och Ruth Dalsgård.

Huvudmatchen i herrsingle

mellan Tage Madsen och Bengt Persson vanns av dansken med 15—8, 15—10. Det var danskens större rörlighet och hårdare smashar som premierades. Bengt — som tränat intensivt på sistone — gjorde oväntat gott motstånd. Han vet Tages svaga sidor från tidigare och satte in sina attacker där. Tyvärr fick MBK:aren dålig längd på de höga clearen och kom härunder i situation på Tages smashar. Madsens allsidighet förbluffade som alltid. Han kan alla slag, behärskar banan med strategiskt mästerskap och är mycket svår att bringa ur balans.

Helge Paulsson var ute i revanschförsök mot Börge Frederiksen, men hade inte skuggan av en chans mot den hårdföre dansken, som smashade knallhårt vid linjerna och snärtade in sina perfekta backhandsbollar efter behag. Hans snabba tillslag med backhand var en primör. Helge, som servade och drev för kort hade inte skuggan av en chans mot Börge och förlorade med 15—5, 15—4.

I herrdouble blev det även förlust för Bengt Persson och Helge Paulsson mot danska mästarna Tage Madsen och Carl Fröhlke. Danskarna vann med 15—0, 15—9 och samspelade perfekt till skillnad mot MBK:arna där Helge hade en svart dag och bollade upp för mycket.

Danskarnas inbördes fighter beskådades med intresse och Malmös fjäderbollsidkare fick, många nyttiga tekniska och strategiska tips.

Bess.

Resultaten: lördagen: Hs. Mogens Tronbjerg—Kjell Burén 15—13, 15—10; Sven Ströman—Thore Sjögren 2—15, 15—13, 17—14. Dd: Ströman/Wulff—Jacobsen/Leopold 15—8, 15—10. Hs.: Börge Frederiksen/Helge Paulsson 15—5, 15—4. Hd. Madsen/Fröhlke—Holm/Schmidt 17—18, 15—4, 15—7.

Mesterskaberne paa Frederiksberg

Jan Schmidt—Gunnar Holm til Finalen. — Erik Thomsen i straalende Form

FREDERIKSBERG Badminton Klub, som er i den lykkelige Situation at disponere over sin Hal, spiller i disse Dage sine aabne Mesterskaber, og i Aftes spilledes en Halvdel i Herre-Double og en Halvdel i Dame-Double til Finalerne. Der var saa mange Tilskuere, som der kan være i den diminutive Badmintonhal, men det er vel for Resten et Held, at F. B. K.s Hal har det Format, den har, da det formodentlig er Aarsagen til, at den er gaaet fri med Hensyn til Flygtninge.

Man fik baade underholdende og god Badminton at se i Aftes, og navnlig var Erik Thomsen et oplivende Moment. Han er i fineste Form, og det var lige ved at Kampen mellem ham og Ørnulf Nielsen og Jesper Bie—Børge Frederiksen var Aftenens bedste Kamp. Erik Thomsens sjove Idé med at serve med højre Haand og derefter lynsnart skifte Ketsjeren over i venstre vil jo altid vække Opmærksomhed, men hertil kommer, at han spillede saa godt som maaske aldrig før. Sidste Sæson sprængte han Akillessenen og maatte holde helt op, men nu er han altsaa i Knaldform igen. Man havde da ogsaa overvejet ham som Reserve til Landsholdet, men maatte foretrække Jesper Bie, da Reserven ogsaa skal være Single-Spiller. Erik Thomsen og Ørnulf Nielsen tog andet Sæt fra Jesper og Børge 15—9, og de fik 11 Bolde i 1. og 3. Sæt.

Semifinalen i Aftes spilledes mellem Jan Schmidt & Gunnar Holm og Jesper Bie & Børge Frederiksen. Det rene Skouser-Par vandt. Det var en Kamp, hvor Spillernes hele Slagrepertoire rigtig kom til Udfoldelse. Gunnar Holm brillerede, og Jan Schmidt spillede sig efterhaanden op og var navnlig i tredje Sæt storartet. Kampen var i øvrigt jævnbyrdig. De to Par fulgtes ad Point for Point. I Dame-Single gik Jytte Thayssen & Marie Ussing igennem til Finalen.

Resultaterne

Vi bringer her Aftenens Resultater:

Herre-Double: Jesper Bie & Børge Frederiksen over S. O. Jensen & Sv. Leo Rasmussen 15—10, 15—9. Jesper Bie & Børge Frederiksen over Erik Thomsen & Ørnulf Nielsen 15—11, 9—15, 15—11. Wilh. Sørensen & Sv. Vollertzen over Erik Vestlev & Poul Horn Andersen 15—12, 15—5. John Nygaard & Verner Nielsen over Palle Ellestad & Leif Jørgensen v. o. Jan Schmidt & Gunnar Holm over Preben Dabelsteen & Niels Graeffe 15—5, 15—8. Jesper Bie & Børge Frederiksen over Wilh. Sørensen & Sv. Vollertzen 15—4, 13—15, 15—2. Jan Schmidt & Gunnar Holm over John Nygaard & Verner Nielsen 15—2, 15—8. Jan Schmidt & Gunnar Holm over Jesper Bie & Børge Frederiksen 17—14, 13—15, 15—8.

Dame-Double: Jytte Thayssen & Marie Ussing over Elly Jensen & Inger Axelsen 15—5, 15—7. Ruth Dalsgård & Bodil Strømann over Anne Lehmeier & Kirsten Rex 15—12, 1—15, 15—6. Jytte Thayssen & Marie Ussing over Ruth Dalsgård & Bodil Strømann 17—14, 15—5.

Badminton-Sensation

Danmarksmestrene i Herre-Double slaaet

I Frederiksberg Badminton Klub fortsattes i Aftes de indledende Kampe i Doubleturneringen. Der skete den Sensation, at Poul Holm, G.B.K., & Erik Friis, K.B.K., besejrede Danmarksmestrene Carl Frøhlke & Tage Madsen saa sikkert som 15—8, 15—10. Forinden var Vinderne lige paa Nippet til at tabe til det unge A.B.C.-Par Uffe Mohr og Ove Ellertsen i en meget spændende Dyst, hvor Resultatet blev 15—5, 12—15, 18—17.

Tonny Olsen og Aase Jacobsen, G.B.K., kvalificerede sig til Finalen . Dame Double

Spænding i to Finaler

Men Favoriterne vandt paa Frederiksberg

Der blev Spænding for alle Pengene i to af de tre Finaler i Frederiksbergs Badmintonturnering i Aftes. Herredoublen blev ikke det store, man havde ventet efter Erik Friis' og Poul Holms sensationelle Sejr forleden. De gik ikke saa godt i Spand sammen. Friis var stabil nok, men Poul Holm var netop det modsatte. Jan Schmidt og Gunnar Holm vandt 1. Sæt saa let som 15—5 og 2. 15—12.

De to andre Finaler blev derimod spændende. Først efter svære Veer lykkedes det Jytte Thayssen og Marie Ussing at vinde over Tonny Olsen og Aase Jacobsen med 15—12, 11—15 og 17—15. Sejren var, som man kan se, uvis til det sidste, og den store Rutine og den pure Ungdom stod ikke Distancen.

Mixed fik et lignende Forløb. Tage Madsen og Ruth Dalsgaard dannede ikke et homogent Par, men det lykkedes det dog at tilkæmpe sig Sejren, efter at den havde været paa Vippen. Tallene blev 15—3, 14—18 og 17—16.

I Aftes afsluttedes F.B.K.s aabne Turnering med de tre Finaler.

I Finalen i Herredouble vandt Jan Schmidt og Gunnar Holm meget sikkert over Erik Friis og Poul Holm 15—5, 15—12, men i de to andre Rækker blev Kampen meget haard.

I Damedouble vandt Jytte Thayssen og Marie Ussing over Tonny Olsen og Aase Jacobsen 15—12, 11—15, 17—15, og i Mixed Double vandt Tage Madsen og Ruth Dalsgaard over Poul Holm og Aase Jacobsen 15—3, 14—15, 17—16. Det kneb lidt for Ruth Dalsgaard at følge med i Galoppen mod Slutningen, men Tage Madsen klarede Ærterne.

Endelig en Landskamp mod Sverige vi kan vinde

Bliver det 7—0 eller 6—1 mod Sverige i Badminton-Landskampen paa Søndag?

I den uendelige Række af Landskampe med Sverige efter den 5. Maj kommer vi nu til én, som vi paa Forhaand med den allerstørste Sikkerhed kan forudsige, at vi vil vinde. Det er Badminton-Landskampen, der foregaar paa Søndag Kl. 14 i B. 93s Tennishal ved Idrætshuset, og hvor Sveriges og Danmarks Elite mødes.

Hasse Petersson.

Der er ingen overraskende Momenter paa det danske Hold, som udelukkende bestaar af gamle Kendinge, der tidligere har været udtaget til Landskampe, hvorimod Sverige møder med to Debutanter. Vi kan ikke undgaa at vinde, men saa er tilbage Spørgsmaalet: *med hvor meget.* Bliver det 7—0 eller 6—1, eller vil Svenskerne komme med den helt store Overraskelse? Det sidste tror vi ikke paa. Da Skovshoved for nylig var i Malmø, fik man det Indtryk, at Sverige stadig er i Fremgang, men at det endnu varer noget, inden „vore Elever" kan gøre sig Haab om at true deres Læremestre.

Tage er sikker i 1. Herre-Single

Skønt *Hasse Petersson* vandt det svenske Mesterskab, er den tidligere Mester, den internationale Spiller *Bengt Persson*, udtaget i 1. Herre-Single. Han kan ikke besejre *Tage Madsen*, men han kan give ham en god Kamp, og saa kan han trøste sig med, at han er den eneste Svensker, der nogen Sinde har besejret Verdensmesteren. Mere Besvær faar *Børge Frederiksen* nok med at slaa Hasse Petersson, der, hvis han er i Topform, kan være farlig for enhver dansk Modstander. Hasse Petersson spiller elegant og effektivt, men Børge Frederiksens konditionssikre maskinmæssige Spil vil nok faa Bugt med Svenskeren.

Ib.

Badminton-Landsholdet udtaget —

TAGE MADSEN — stadig vor bedste Badmintonspiller.

Helge Paulsson, Malmø.

Bengt Persson med igen

Paa det svenske Landshold er Bengt Persson atter med efter ikke at have spillet et Par Aar. Han har tre Gange slaaet Tage Madsen, mod hvem han paa Søndag skal spille 1. Single, saa der skulde nok kunne blive en spændende Kamp ud af det nye Møde mellem de to. De har spillet en Kamp sammen i Malmø, da Skovshoved for nylig var i Malmø. Tage vandt, men den elegante svenske Spiller gav ham en haard Kamp.

Tage Madsen.

De svenske Badminton-Gæster fotograferet ved Ankomsten. Fra venstre Olle Wahlberg, Nils Jonsson, Thyra Hedvall, Helge Paulsson, Bengt Persson og Curt Shönfelt.

Svenskerne fik ikke et eneste Sæt

7–0 Sejr i Badminton-Landskampen, der overværedes af Dronningen og Kronprinsesse Ingrid

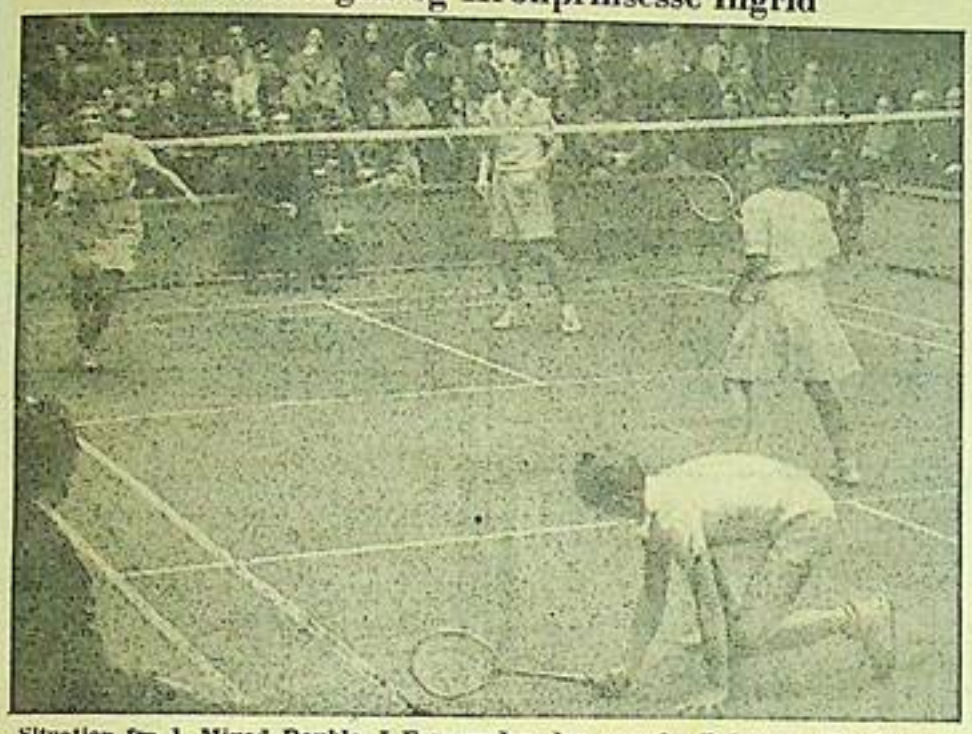

Situation fra 1. Mixed Double. I Forgrunden den svenske Debutant Nils Jonson og Thyra Hedvall. Paa den anden Side af Nettet ses Jan Schmidt og Jytte Thayssen.

NÆPPE nogen Sinde før har Danmark vundet en mere overbevisende Sejr over Sverige i Badminton end denne Gang. 7—0 er de nogne Tal — et Resultat, vi ganske vist har opnaaet to Gange tidligere, men det lykkedes ikke Svenskerne at tage et eneste Sæt i de syv Matcher, og Danskernes Overlegenhed gjorde et Par af Matcherne ligefrem kedelige. *Dronningen* og Kronprinsesse *Ingrid* overværede Landskampen, der spilledes i B. 93s Tennishal.

Før Krigen — i de første Landskampe mellem Danmark og Sverige — havde Sverige den temperamentsfulde Stockholmer *Sture Ericsson*, der med sin robuste Spillefaçon og fantastiske Kondition altid var en farlig Mand, og det er, som om Svenskerne i Dag mangler en Mand af hans Gaa-paa-Type. At der er sket en Fremgang i svensk Badminton i Krigsaarene, er en sikker Sag, men den kan endnu ikke maales i Landskampresultater, dertil har Fremgangen ikke været stor nok. I Debutanten, den 18aarige lille Spirrevip *Nils Jonson* fra Stockholm, har Sverige faaet en Storspiller, der har de største Muligheder for at blive en meget stærk Doublespiller.

Allerede før Stævnet officielt begyndte, havde man afviklet to af Kampene, og de Tilskuere, der var mødt op før Tiden, oplevede Dagens bedste Match i 2. Herre-Single, hvor *Børge Frederiksen* vandt over den svenske *Hasse Petersson* 15—13, 15—7, men ikke uden Sværdslag. Hasse Petersson, Stilspilleren og den gode Tekniker, bed godt fra sig og var især i første Sæt meget aktiv. At han paa de afgørende Steder i Løbet af Kampen havde en Svaghedsperiode med Usikkerhed, var afgørende for Kampens Forløb.

I første Sæt løb Børge Frederiksen fra à 8 op paa 13—8, men Hasse Petersson indhentede ved smukt Spil Forspringet til Stillingen 13—14, hvorefter Børge Frederiksen ikke uheldigt havde en drilsk Netbold, der kravlede over Nettet, og saa vandt Danskeren Sættet. I andet Sæt var der nogen Kamp, men Børge Frederiksen var hele Tiden foran.

I første Herre-Single skuffede Svenskeren *Bengt Persson*, der ikke paa noget Tidspunkt af Kampen kunde true Tage Madsen. Kampen endte 15—2, 15—3 til Danskeren, en for stor Sejr efter Kampens Forløb, men Persson var — kun i bogstavelig Betydning — en Skygge af sig selv, og saa manglede han komplet Kondition til den anstrengende Dyst. Tage Madsen satte alle Sejl til lige fra Starten og „gav ikke ved Dørene".

To sikre Stik i Herre-Double

I 1. Herre-Double vandt *Tage Madsen* og *Børge Frederiksen* over *Bengt Persson* og *Helge Paulsson* 15—11, 15—5 i en ret underholdende Kamp, hvor Svenskerne i Perioder spillede friskt og effektivt. Men 2. Herre-Double, hvor *Gunnar Holm* og *Jan Schmidt* vandt over *Nils Jonson* og *Hasse Petersson* 15—6, 15—7, var der betydeligt haardere Kamp om de enkelte Bolde. Da de to Svenskere kun har spillet sammen to Gange tidligere, maa deres Præstation kaldes udmærket, og baade Debutanten, Nils Jonson, der dog virkede lidt urolig paa Banen, og Hasse Petersson udspillede flere Gange den danske Kombination.

I første Mixed Double førte *Jan Schmidt* og *Jytte Thayssen* 9—0 mod *Nils Jonson* og *Thyra Hedvall*, men saa blev Jan Schmidt usikker, og pludselig var Stillingen 9—7. Den svenske Herre spillede ypperligt og lærte hurtigt at spille Halvdistancebolde og i det hele taget variere Spillet godt. Han fik dog slet ingen Støtte fra sin Makker, og Danskerne vandt — uden at Jan Schmidt dog spillede overbevisende — 15—8, 15—5. Ogsaa i den anden Mixed Double blev det en sikker dansk Sejr. *Gunnar Holm* og *Tonny Olsen* vandt over *Helge Paulsson* og *Elsy Killich* 15—5, 15—6 i 'en Match, der bød paa flere haarde Dueller. Den danske Kombination var dog for stærk til, at der kunde være Tale om svensk Overlegenhed paa noget Tidspunkt af Kampen, hvor den svenske Debutant Elsy Killich støttede sin Makker bedre, end Thyra Hedvall gjorde det i den anden Kamp.

Endelig vandt Danskerne i Dame-Double 15—0, 15—2. Her mødtes *Tonny Olsen* & *Jytte Thayssen* og Svenskerne *Elsy Killich* & *Thyra Hedvall*, og det var klart, at de svenske Damer ligger Klasser under Danskerne. *Ib.*

Tage Madsens Modstander, Bengt Persson.

Vi er saa vant til at maatte bide Smerten i os, naar Svenskerne banker os i Atletik og Fodbold. Lad os derfor bare hovere lidt, dér hvor der er Lejlighed til det. I Badminton-Landskampen i Gaar tilføjede danske Spillere Sverige et Kæmpe-Nederlag. 7—0. Ikke en eneste Kamp fik Lov at gaa til Ende med 3 Sæt. Jo, her mangler der noget endnu, før Svenskerne kommer op paa Siden af os. Rammen om Landskampen var festlig. Blandt Tilskuerne var Dronningen og Kronprinsessen, og der var Hornorkestre, Taler og Sange.

Kæmpe-Nederlag til Sverige i Badminton

Portrætter af sejrende Spillere fra Badminton-Landskampen: Fra venstre: TAGE MADSEN, JAN SCHMIDT og JYTTE THAYSEN, BØRGE FREDERIKSEN, TONNY OLSEN og GUNNAR HOLM

Ikke Benene til Jorden

Men skønt Svenskerne end ikke fik Sæt i Badminton-Landskampen, var der Fremgang endda

Skønt Danmark vandt Landskampen i Badminton med saa overbevisende Cifre som 7—0 og Svenskerne end ikke formaaede at erobre et eneste Sæt, var saavel de danske som svenske Spillere alligevel enige om, at Svenskerne i denne Landskamp havde ydet en bedre Indsats end i nogen af de 4 forudgaaende.

— Der var mere Kamp om hver enkelt Bold end tidligere, erklærede Bengt Persson, men der var blot det kedelige for os, at for mange af Point'ene i de haarde Dueller gik til Danskerne....

Lang Vej endnu —

Det gaar saaledes den rigtige Vej i disse Styrkeprøver, men det varer endnu meget, meget længe, før der bliver blot Antydning af Kamp i disse Opgør. Og ogsaa her havde Persson Forklaringen paa rede Haand:

— Vi har jo desværre sat nogle kostbare Aar til, sagde han, det at vi saa længe ikke har kunnet pleje Samkvem med Danskerne og lære af dem, har bevirket, at vi ikke er gaaet det frem, vi burde, men det skal ogsaa blive indhentet nu. Næsten hver Søndag vil vi smutte over Sundet for at være med i danske Turneringer, saa skal det nok komme. For at Danskerne er vore absolutte Læremestre, er vi ikke et Sekund i Tvivl om og har aldrig været det.

Et stort svensk Talent —

For de danske Tilskuere var den svenske Indsats nok noget af en Skuffelse, men til Gengæld kunde de naturligvis glædes over det danske Spil, der var af høj Klasse i samtlige Kampe. Desuden fik man se svensk Badmintons kommende Mand i den 19-aarige Nils Jonsson. At han er et afgjort Talent, er der ikke Tvivl om. Han havde det rigtige i sig. Desværre var han ganske ladt i Stikken i Mixed, hvor han spillede sammen med Thyra Hedvall, som var saa svag, at det virkede, som om Jonsson spillede Single. I Betragtning heraf var det imponerende, at han tog henholdsvis 8 og 9 Bolde mod Jan Schmidt og Jytte Thayssen, der hele Tiden spillede paa ham. Senere i Herre-Doublen gik han og Hasse Petersson meget daarlig i Spænd sammen, men de fortalte bagefter, at de blot havde haft Lejlighed til at spille sammen i et Par Træningskampe, saa der er vel intet at sige hertil.

Svagheden ved det svenske Hold var i det hele taget, at Konstellationerne manglede at kende hinanden, for enkeltvis virkede de mandlige svenske Spillere ganske godt. Derimod var Sveriges Damer en hel Klasse under de danske.

— Mærkeligt nok, sagde Petersson, for der er Flickor nok, der spiller i Sverige, men de bliver ikke rigtig til noget.

Lige ved svensk Sæt — een Gang

Bedste svenske Indsats leverede iøvrigt Hasse Petersson i Singlen mod Børge Frederiksen, da han i 1. Sæt fulgte med til 8—8 og efter at have været bagud 8—13 spillede sig op til 13—14. Havde han været lidt mere i Offensiven og navnlig taget Chancen oftere ved Nettet, havde Sverige haft stor Chance for i hvert Fald at faa Sæt i denne Kamp.

Nu blev det dansk det hele, og som Tallene nedenfor viser ... tilmed i stor Stil. Men det var alligevel en festlig Genaabning af det svensk-danske Samarbejde, som forhaabentlig vil vise sig yderst frugtbringende for Svenskerne. For naturligvis var det morsomt, at vi endelig igen kunde notere en Landskampsejr over „Arvefjenden", men trods alt er det bedre med Kamp om det.

Cim.

To af Landskampens Hovedaktører, Tage Madsen (til venstre) og Bengt Persson.

Eksempel til Efterfølgelse

Endelig — i Badminton — lykkedes det os at vinde en Landskamp over Sverige.

TIL Stryg af Sverrig
vi op har stillet,
hver Gang i Aar, der
er Fodbold spillet. —
Hav Tak, oh Tage
og Tak til Børge.
I kunde dog for
en Sejr sørge.

I Tennis havde
vi ingen Chance
og Udsigt heller
ej til Revanche. —
Tak, derfor Tony
og Tak til Jytte,
som gjorde Svensken
til Sejrens Bytte.

Cyklisterne blev
kørt ganske sønder,
at tænke derpaa
vi ikke ynder. —
Tak, kære Jan og
en Tak til Gunder.
I ogsaa viste
os Sejrens Under.

Lad os nu haabe
Eksemplet smitter
med flest Gevinster
og færre Nitter.
Med Brask og Bram vi
tilbage kommer,
thi enlig Svale
gør ingen Sommer!

Fjelle.

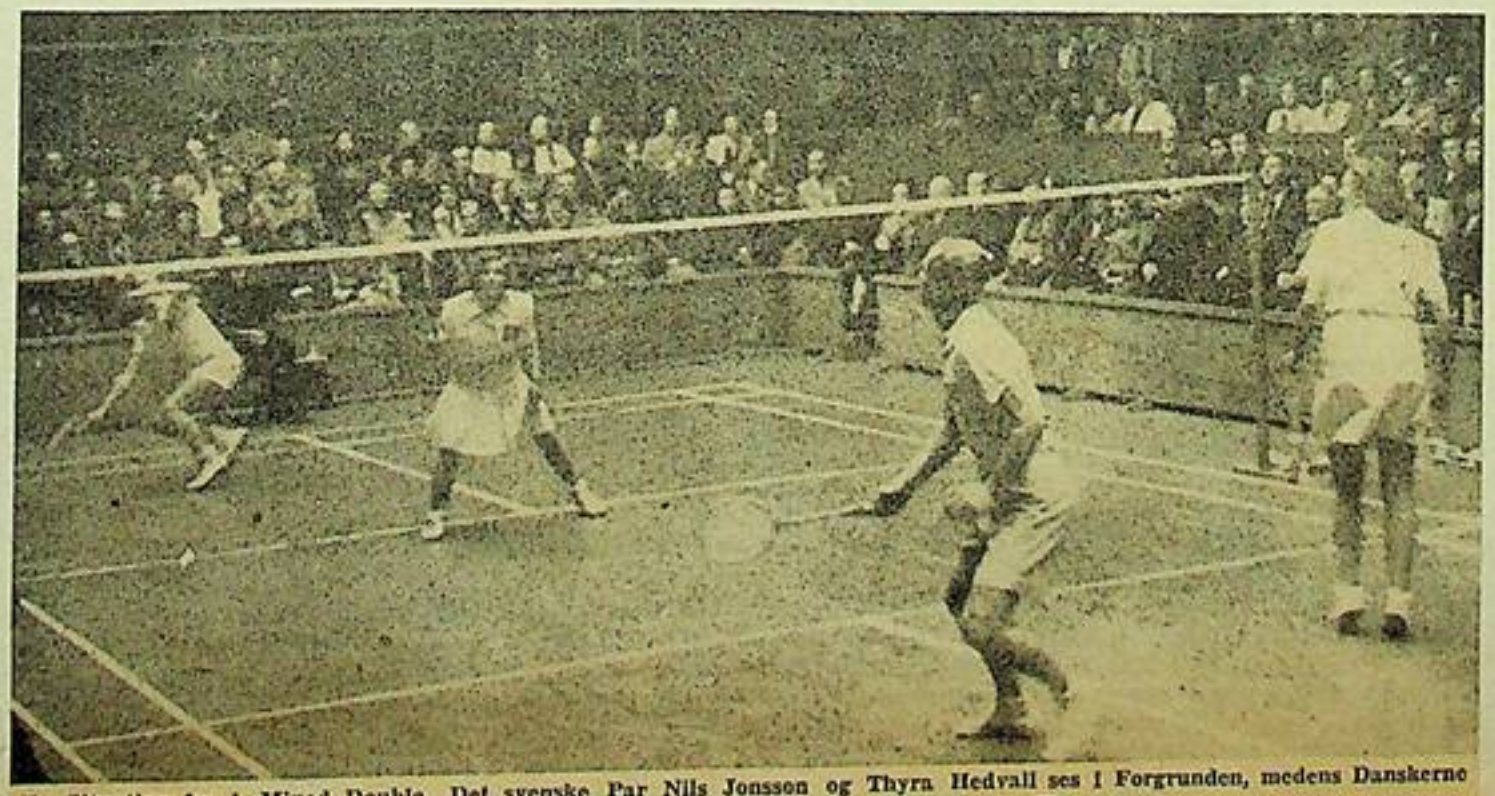

En Situation fra 1. Mixed Double. Det svenske Par Nils Jonsson og Thyra Hedvall ses i Forgrunden, medens Danskerne paa den anden Side af Nettet er Jan Schmidt og Jytte Thayssen.

Prominente Badminton-Gæster

Med Formiddagstoget kem bl. a. de kendte Badmintonspillere, som Dansk Badminton Forbund sender til Odense Badminton Klubs aabne Mesterskaber i Morgen. Fra Billedet er det fra venstre Tage Madsen, Marie Ussing, Ruth Dalsgaard, Jan Schmidt og Lederen Rich. Heilbo.

Skotte ved Spillelisterne

Jørn Skaarup

Norberg

Tage Madsen

Aase Jacobsen

Kirsten Thorndal

Annete Friis

Sidste Aars Vindere af Herredouble. Fra venstre den granhøje Preben Dabelsteen og Jørgen Skaarup, Nykøbing F.

Tage Madsen 3-dobbelt Mester

Agnete Friis slaaet i Dame-Single, men hun vandt Damedouble sammen med Aase Jacobsen

Vinderen af Herredouble. Jan Schmidt og til højre Tage Madsen. Jan Schmidt er midt i et Forhaandsslag, men Billedet er taget saa hurtigt, at Ketcheren kun kan skimtes.

ODENSE BADMINTON KLUB havde stor Sukces paa sine aabne Mesterskaber. Det blev en smuk Præsentation af dansk Badminton i Topklasse. Blandt Dages mere bemærkelsesværdige Hændelser kan nævnes, at Jørn Skaarup, Nykøbing F., i Herresinglens Finale formaaede at spille 3 Sæt med Danmarksmesteren Tage Madsen, og at Aase Jacobsen, Gentofte, vandt Damesingle efter at have slaaet Agnete Friis paa overbevisende Maade i Semifinalen om Formiddagen.

Det var iøvrigt gennemgaaende gode og underholdende Kampe, der blev vist i Dagens Løb, dog var Formiddagens Semifinaler vel nok de bedste, og det var ogsaa her, Overraskelserne skete. Foruden Agnete Friis' Nederlag i Dame Single er det værd at bemærke, at de to unge Nykøbing-Spillere, Ib Olesen og Kaj Hansen, sejrede over John Nygaard—Verner Nielsen, ABC, i en Kamp, der baade bød paa Spænding og Dramatik, hvad Tallene 12—15, 17—14, 18—13 ogsaa viser.

Det lykkedes ikke Børge Frederiksen, Skovshoved, at faa Revanche over Jørn Skaarup for sidste Aars Nederlag, idet han igen tabte i 3. Sæt, vel nok Stævnets bedste Kamp. Kampen var haard og yderst jævnbyrdig fra først til sidst. Det var Badminton i Renkultur, der under aandeløs Spænding fra Tilskuerpladserne blev fulgt til sidste Bold.

I den anden Semifinale i Herre-Single mellem den unge OBK'er, Hans Aage Norberg, og Tage Madsen, klarede Norberg sig glimrende. Han tabte selvfølgelig, men formaaede dog at presse Kampen saa meget, at Tage Madsen ikke kom billigt til Sejren, som blev paa 15—10, 15—5. Endelig maa nævnes, at Agnete Friis og Poul Holm uventet tabte i Mixed Double til Marie Ussing og Tage Madsen.

En Række gode Finaler

Finalerne blev udkæmpet under god Tilslutning. Publikum fik næsten 3 Timers Underholdning, der i det store og hele ikke kunde have været bedre. Spillerne blev da ogsaa kraftigt hyldet under alle Kampe. Resultaterne blev:

Dame Single: Aase Jacobsen, Gentofte, over Kirsten Thorndahl, ABC, 11—5, 11—3.

Herre Single: Tage Madsen, SIF, over Jørn Skaarup, Nykøbing F., 15—9, 7—15 og 15—6.

Dame Double: Agnete Friis, OBK—Aase Jacobsen, Gentofte, over Marie Ussing—Ruth Dalsgaard, SIF, 11—15, 18—15, 15—4.

Herre Double: Tage Madsen—Jan Schmidt, SIF, over Ib Olesen—Kaj Hansen, Nykøbing F., 15—10, 15—9.

Mixed Double: Marie Ussing—Tage Madsen, SIF, over Ruth Dalsgaard—Jan Schmidt, SIF, 15—6, 18—13.

Tage Madsen blev saaledes 3-dobbelt Mester, og han fortjente det. Han viste, hvorledes saavel Single som Double skal spilles, og paa sin friske og elegante Maade serverede han en Række Lækkerier, der tog Kegler. Paa afgørende Tidspunkter udfoldede han forbløffende Reaktions- og Returneringsevne, og hans Smashes sad, hvor de skulde.

De to bedste Kampe

Herre Single og Dame Double blev Finalernes bedste og mest spændende Kampe. Det blev to 3 Sæts Kampe, hvor Resultatet i Dame Double blev overraskende. For begge Kampe gælder det, at de blev spillet i et udmærket Tempo med mange haarde Dueller. Styrkeforholdet svingede en Del, men i 3. Sæt var der ingen Tvivl om, hvor Sejren vilde gaa hen. Tage Madsen vandt i sin spillede et effektivt og haardt Spil, som den lille Kirsten Thorndahl ikke kunde stille meget op imod.

Saavel Herre Double som Mixed Double blev vundet ret overbevisende. Det var, som om Spillerne var blevet trætte efter alle de mange indledende Kampe. Tage Madsens store Rutine gjorde Udslaget i begge Kampe, dog støttede Jan Schmidt og Marie Ussing ham glimrende, og Sammenspillet er der jo ikke noget i Vejen med.

Kamp mod Jørn Skaarup første Sæt ret sikkert, men i det andet vendte Billedet sig. Jørn Skaarup kom hurtigt i Spidsen, saa Tage Madsen tilsyneladende ikke gjorde Forsøg paa at indhente ham, saaledes at han tabte Sættet. I 3. Sæt spillede Tage Madsen imidlertid til og gav ingen Chancer bort og vandt da ogsaa Sættet stort. I Dame Double begyndte Agnete Friis og Aase Jacobsen meget svagt, og det saa ud til, at de skulde tabe Kampen stort. De tabte første Sæt, men spillede sig op i andet Sæt, som de efter Omspil ved a 13 vandt med 18—15. 3. Sæt vandt de stort og dermed Kampen under stormende Bifald.

Dame Singlen gik til Aase Jacobsen, der

Ungdommen paa Vej - men de gamle holder Skansen

Straalende Spil ved Odense Badmintonklubs Turnering — Agnete Friis-Aase Jacobsen sejrede i Damedouble — Tage Madsen blev tredobbelt Vinder

DET var ikke de store Sensationer, der satte Præg paa Odense Badmintonklubs Fødselsdagsturnering i Gaar, men Oplevelsen blev ikke et Gran mindre af den Grund, og bedre Badminton, end det man saa i Gaar, er aldrig præsteret paa disse Breddegrader. Hvad man stadig konstaterede med Glæde er den uomtvistelige Kendsgerning, at en ny Ære er indledet i dansk Badminton. De Navne, som skabte dansk Badmintons Ry og bar den frem, har fundet deres Aflesere i Skikkelse af en Række unge Spillere, som vel endnu ikke er helt paa Højde med Berømthederne, men vil være det paa mindre end et Aar.

Det var ikke mindst denne Ungdom, der satte Farve paa Stævnet i Godthaabsgade, og ikke mindst den unge Gentofte-Dame Aase Jacobsen skabte Blæst om sit Navn og opnaaede at blive Dobbeltvinder. Hun sejrede paa brillant Spil i Damesingle og var Agnete Friis en fortrinlig Makker i Damedouble, hvor det odenseansk-københavnske Par sejrede sikkert. For Herrernes Vedkommende var det endnu engang Tage Madsen, der spillede de store Strenge og naaede at blive tredobbelt Vinder, saaledes at Sejrslisten ser saadan ud:

Damesingle: Aase Jacobsen, Gentofte.

Herresingle: Tage Madsen, Skovshoved.

Damedouble: Aase Jacobsen, Gentofte, og Agnete Friis, Odense.

Herredouble: Tage Madsen og Jan Schmidt, Skovshoved.

Mixeddouble: Marie Ussing og Tage Madsen, Skovshoved.

Spænding og Talent i Finalerne

De Sensationer, som skabte Uro i Feltet Lørdag Aften, skabte fornyet og forøget Interesse om Semifinalerne Søndag Formiddag, og ikke mindst Odenseaneren Hans Nordbergs Indsats mod Fænomenet Tage Madsen blev fulgt med Spænding. Det gik naturligvis ikke for Norberg, men hans Indsats var ærefuld, og hans Nederlag blev „kun" paa 15—10, 15—5 — og man maa huske, hvor faa Spillere det i Øjeblikket er forundt at give Tage Madsen Skygge af Modstand, det gjorde Hans Norberg, og Tage Madsen havde kun Lovord at sige om ham efter Kampen.

Han er, sagde han, et Talent af mere end almindeligt Format, og han har det, som er vigtigt i Badminton — Gnisten. Han kan blive til noget, det tvivler jeg ikke om.

I den anden Semifinale i Herresingle vandt Nykøbingenseren Jørn Skaarup ret overraskende 17—16, 10—15 og 15—10 over Børge Frederiksen i en fortrinlig Kamp med vekslende Føring, og i Finalen sikrede Tage Madsen sig saa Mesterskabet ved at slaa Skaarup med 15—9, 7—15 og 15—6. Det fremgaar med Tydelighed af Tallene, at Skaarup ydede Tage Madsen knaldhaard Modstand og endog tog Sæt fra ham i 3. Sæt gjorde Københavnerens store Rutine sig imidlertid gældende, og da han „gik", formaaede Skaarup ikke at følge ham. Saa godt spillede Skaarup imidlertid, at Tage Madsen, da vi talte med ham efter Kampen, ubetinget betegnede ham som sin egen Efterfølger i Herresingle — og det siger en Del om hans Kvalifikationer.

Provinsen truer igen

Havde man ventet stort Spil i Semifinalen i Herredouble mellem Tage Madsen-Jan Schmidt og Jørn Skaarup-Preben Dabelsteen, Nykøbing F., blev man saa sandelig ikke skuffet. Det blev en Match med Ild og Gnist og ypperligt Spil med fortrinlige Bolde fra begge Sider. Hvor stor Jævnbyrdigheden var, fremgaar af Sejrstallene for Københavnerne 15—11, 15—12, men Nykøbingensernes Modstand var over Forventning, og al Ære og Respekt for de to andre Par i Semifinalerne, saa maa man have Lov at betegne den Kamp som den moralske Finale. I den anden Semifinale blev Amagerkanerne John Nygaard-Werner Nielsen ret overraskende slaaet af to coming-men Kaj Hansen-Ib Olesen fra Nykøbing F., som hermed fik deres Genembrud og i en knaldhaard Kamp sejrede med 12—15, 17—14 og 18—13 — det var vistnok Stævnets haardeste og mest jævnbyrdige Match, og man troede derfor de to Nykøbingensere solgt i Finalen mod de berømte Skovsere. Tabte gjorde de, men noget walk over fik Københavnerne ikke. Paa et Tidspunkt var Nykøbingenserne endda foran og deres friske uimponerede Spil tog Publikum med Storm, selv om det var dem umuligt at vende Nederlaget til Sejr. Københavnerne vandt 15—10, 15—9, men der er al Grund til at følge Nykøbingenserne med Interesse i Tiden, der kommer. I det hele taget var Nykøbingenserne i høj Grad med til at præge Turneringen, og stadfæste deres Ry som Danmarks næstbedste Badmintonby efter Storebror København.

Aase Jacobsens Triumf

En af Dagens største Oplevelser var unge Aase Jacobsens Spil baade i Damesingle og Damedouble. Faa af vore kvindelige Spillere er i Besiddelse af mere fighting-spirit og kraftigere Slag end den unge Københavnerinde — saa meget mere forbavsende tør det, som hun forekommer spinkel og sart.

Hun gav Agnete Friis Kin i sin Semifinale 11—5, 11—9, til Skuffelse for Odenseanerne, men Trøst faar det være, at Aase Jacobsen utvivlsomt gaar den helt store Fremtid i Møde. I den anden Semifinale vandt lille Kirsten Thorndahl fra Amager, 11—3, 11—4, over Anne Lehmeier fra samme Klub, men i Finalen blev Kirsten Thorndahl helt spillet ned af Aase Jacobsen 11—5 11—3

Lige saa sikkert og overbevisende spillede Aase Jacobsen sammen med Agnete Friis i Damedouble, og de to supplerede hinanden fortrinligt, ikke mindst i Betragtning af, de jo ikke spiller sammen til Hverdag. De slog i deres Semifinale Inga Hansen, Odense,-Kirsten Thorndahl 15—11, 11—1, og i en Finale, hvor de to første Sæt var jævnbyrdige og velspillede fra begge Sider, sejrede de over Ruth Dalsgaard-Marie Ussing, Skovshoved, 11—15, 18—15, 15—4 — I sidste Runde var Københavnerne kort ned og fik ikke en Fod til Jorden, men til Gengæld havde de to første Sæt fuldt ud indfriet de Forventninger, man stillede til Finalen. I Semifinalen vandt Ruth Dalsgaard-Marie Ussing ret let ove rdet fynske Par Poula Rosbæk-Lizzie Jacobsen 11—3, 11—2.

Tage Madsen tredobbelt Vinder

Størst blev Dagen naturligvis for Tage Madsen. Haardt havde han det, ikke saa underligt han betegnede Turneringen som et Maraton og skyldte det forholdsvis langsomme Gennemsnitsspil paa den Omstændighed, selv havde han ikke mindre end 12 Kampe og fik haardere Modstand, men han selv havde ventet. Men sejrede gjorde han, og Prikken over I'et satte han i Mixeddouble. Sammen med Marie Ussing, som var ham en fortrinlig Makker, sejrede han i Semifinalen over Agnete Friis-Poul Holm i en udmærket Kamp 10—15, 15—6, 15—11, at Modstanderne ikke gav sig ret godvilligt fremgaar af Tallene, og derefter slog de to Skovsere i Finalen Klubkammeraterne Ruth Dalsgaard-Jan Schmidt 15—6, 18—13. I Semifinalen havde Ruth Dalsgaard-Jan Schmidt slaaet Inga Steffen-Nielsen-Erik Friis 15—6, 15—10.

Og for de Mennesker, som endnu gaar rundt med den forkvaklede Indstillinge, at Badminton er et Motionsspil, ja, et Spil for gamle Koner, blev Dagen et Dævle for, hvad der i Virkeligheden kræves i en Badmintonturnering. Den Opfattelse, at det kun er Dask til en Bold, gælder saa sandelig ikke. Det saa man i Gaar.

Steve.

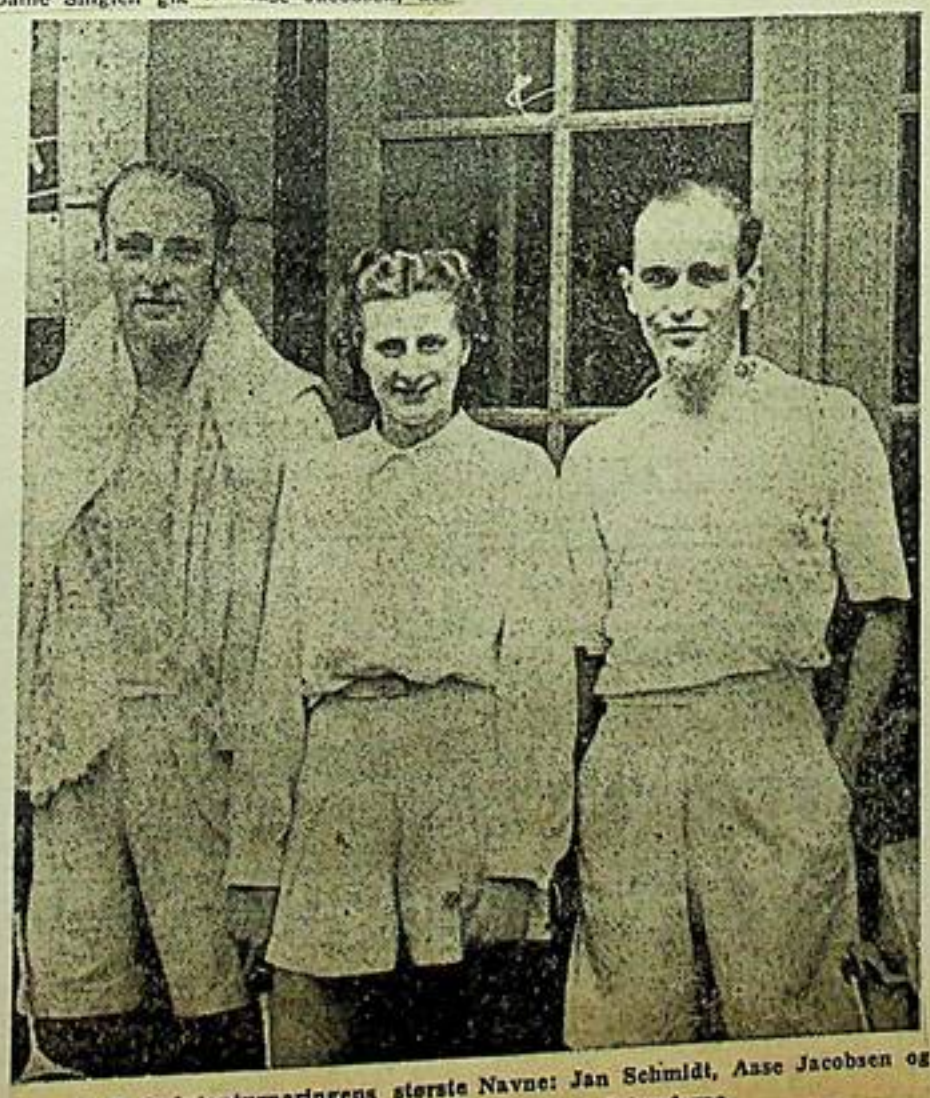

Tre af Badmintonturneringens største Navne: Jan Schmidt, Aase Jacobsen og Tage Madsen — glade oven paa Triumferne.

GLIMRENDE SPIL i Badminton-Finalerne

Aarhusianerne »hægtet af« inden Slutkampene

Dobbeltmestrene Agnete Friis, Odense, og Tage Madsen, Skovshoved.

Den københavnske Badminton-Elite ligger stadig et Hestehoved foran den jyske, havde man Lejlighed til at konstatere under Aarhus Badmintonklubs aabne Mesterskaber Lørdag og Søndag. Spillere som Tage Madsen, Jan Smith og Jesper Bie er af Verdensklasse, og deres Spil i Finalerne var straalende sportslig Underholdning. Ikke blot er de eminente Sportsmænd, men ogsaa saa fornøjelige *fightere* og gentlemen players, at de sætter selv den sureste i perlende Humør. Aarsusiansk Badminton maatte med Beklagelse konstatere, at den ikke fik en eneste af sin Elite frem til Finalerne, men de havde ikke blot Antydning af en Chance derfor. Er det Instruktion, Badmintonsporten i Provinsen mangler? Bortset fra Double-Parret Agnete Friis—Inga Hansen, Odense, ejer Provinsen ingen, der kan maale sig med de københavnske Stjernespillere.

Overlevede ikke Semifinalerne

Der blev spillet Væld af Kampe disse to Dage, og det er ikke saa underligt, at Jyllandskredsens Formand, Fabrikant *Knud Gloggengieser*, da det hele var forbi — som en Slags Undskyldning for et Par Fejlkendelser i den sidste Finale — bemærkede:

— Man skal blive smaatosset af at se saa megen Badmington —!

Et Held for Hr. Gloggengieser og de mange Tilskuere, som fyldte Hallen begge Dage, var det, at der gennemgaaende blev vist god Idræt, saaledes at Stævnet blev en fin sportslig Sukces. Ingen af Aarhusspillerne overlevede Semifinalerne, og saa langt naaede endda kun *Herman Ginsburg, Solveig Saugmann* og *Bente Dahl Knudsen.*

Spænding for alle Pengene

Finalerne bød paa Spænding for alle Pengene, og Gang paa Gang slog Bifaldet ind over Banen. *Agnete Friis*, Odense ,hjemførte Mesterskabet i Dame Single ved efter brillant Spil at besejre *Aase Jacobsen*, Gentofte, 15—4, 11—4, 11—7. I Herre Single tog Verdensmesteren *Tage Madsen*, Skovshoved, meget sikkert 1. Sæt fra *Jørgen Hansen*, Valby, men i 2. Sæt blev man Vidne til spændende og meget jævnbyrdigt Spil. Jørgen Hansen naaede sensationelt op til at føre 7—4, men saa satte Tage Madsen er dræbende Slutspurt ind, som sikrede ham Sejren 15—4, 15—13. Umiddelbart efter maatte Tage Madsen paany i Ilden for sammen med sin Klubkammerat *Jan Smith* at gøre det af med *Børge Frederiksen*, Skovshoved—*Jesper Bie*, Charlottenlund i Double-Mesterskabet. Ogsaa dette blev en fejende flot Kamp, der førtes i et drivende Tempo med mange forrygende Dueller. Tage Madsen & Co. vandt 1. Sæt saa sikkert som 15—4, men i 2. Sæt maatte der Omspil til, før Mesterskabet var sikret med 18—16. Om muligt endnu mere spændende blev Dame Doublen, hvor *Inga Hansen—Agnete Friis*, Odense, besejrede *Aase Jacobsen—Gitte Rostgaard Frøhne*, Gentofte, 18—17, 7—15, 15—4. Damerne var til Slut saa udkørte, at de næppe kunde støtte paa Benene. Mixed Double satte et fornøjeligt Punktum paa det vellykkede Stævne, og det skyldtes først og fremmest Gentofte-Spilleren *Poul Holms* intelligente og straalende morsomme Spil. Han var simpelthen ikke til at staa for, naar han midt i Kampens Hede fremsatte smaa, kommenterende Bemærkninger. Sammen med Aase Jacobsen gjorde han det af med Agnete Friis, Odense—Jan Smith, Skovshoved, der var meget stærke i 2. Sæt og fremtvang Viderespil. Ikke sært, at Poul Holm og Aase Jacobsen som gode Kammerater omfavnede hinanden, da Mesterskabet var vel i Havn med 15—5, 18—16.

STOR BADMINTON-SUKCES I AARHUS

AARHUS Badmintonklub havde stor Sukces. Det var ikke alene paa Papiret, Deltagerlisten havde det store Format. Om Lørdagen var der Kampe til hen ad Midnat og Søndag Semifinaler og Finaler af høj Klasse.

Det var Agnete Friis, Odense, og Tage Madsen, Skovshoved, der satte Præget paa disse Finaler. Sjældent har man set Agnete Friis bedre oplagt end ved dette Stævne, hvor hun erobrede to af Mesterskaberne og ydede en smuk Indsats i den mest spændende Finale, Mixed-Double. Efter at Agnete Friis havde vundet over Else Sørensen, Aalborg, 11—3, 11—2, vandt hun i Kvartfinalen over Aase Dittman, Charlottenlund, 11—1, 11—6, og i Semifinalen over Gitte Rostgaard Frøhne, Gentofte, 11—5, 11—8, og mødte derefter i Finalen Aase Jacobsen, Gentofte, som havde vundet over Anna Reerslev, Sæby, Inge Hansen, Odense, og i Semifinalen over Solvejg Saugmann, Aarhus.

Aase Jacobsen fik først Benene til Jorden, da Agnete Friis var kommet paa 10—0 i første Sæt. Sejren blev dog saa sikker som 11—4, 11—7.

Herresingle, som omfattede ikke mindre end 34 Kampe, beherskedes af Tage Madsen, der gik igennem den indledende Skærsild uden at afgive Partier. Sidst besejrede han i Semifinalen Jesper Bie med 15—7, 15—6. I den anden Semifinale var det Jørgen Hansen, Valby, der paa lignende Maade var gaaet igennem. Hans sidste Offer var Børge Frederiksen, Skovshoved.

Med virkelig Virtuositet spillede Tage Madsen i første Sæt, som han vandt 15—5, hvorimod der var lidt mere Spil i andet, som han kun vandt i 15—13.

I Herredouble vandt Tage Madsen og Jan Schmidt, Skovshoved, over Børge Frederiksen og Jesper Bie, 15—4, 18—16.

Til nogen Overraskelse maatte Agnete Friis og Inga Hansen, Odense, afgive Sæt til Aase Jacobsen og Birthe Rostgaard Frøhne, der tog andet Sæt, saa Tallene blev 18—17, 7—17, 15—4.

Før Deltagerne kunde gaa til Jubilæumsmiddagen, kom den spændende Mixed Double, hvor Aase Jacobsen sammen med Poul Holm, Gentofte, vandt over Agnete Friis og Jan Schmidt med 15—7, 18—16. Aase Jacobsen naaede saaledes lige paa Falderebet at faa nogen Oprejsning for de tidligere Nederlag til Agnete Friis.

Ingen Jyder med i Finalerne om Aarhus-Badmintonmesterskaberne

Det blev Københavnerne, som tog Broderparten af de aabne Mesterskaber

Agnete Friis

DET VAR et stort Program at komme igennem ved Aarhus Badmintonklubs aabne Mesterskaber, der indlededs Lørdag Eftermiddag og sluttede i Gaar Eftermiddags med Finalerne, men paa intet Tidspunkt slappedes de relativt mange Tilskueres Interesse, for man blev Vidne til en Mængde spændende Kampe med dygtig Indsats fra saavel de udenbys Deltageres som Aarhusianernes Side. Disse sidste kom ikke paa Vinderlisten, men de havde ogsaa Danmarks fineste Spillere imod sig, og der var ingen større Overraskelser at notere blandt Slutresultaterne.

Agnete Friis bliver bedre og bedre

Baade Agnete Friis, Odense, der for hver Gang synes at blive en Streg bedre end forrige Gang, og Tage Madsen, København, som med fuld Ret er Indehaver af Danmarksmestertitlen, vandt hver 2 Mesterskaber, henholdsvis i Damesingle og Damedouble samt i Herresingle og Herredouble.

Man indledede Finalekampen med Damesinglen, hvor Agnete Friis i en eminent spillet Kamp besejrede Aase Jacobsen, Gentofte, med 11—4, 11—7.

I Herresinglen mødte Tage Madsen Jørgen Hansen, København, og Dysten blev haard, navnlig i 2. Sæt, hvor det lykkedes Jørgen Hansen at tage Foringen. Tage Madsen naaede op, og i flere Partier stod de lige. Saa sikrede Jørgen Hansen sig en Stilling paa 14 mod Tage Madsens 13, men dermed var det ogsaa Slut, idet Tage Madsen derefter tog de 2 næste Partier, Sættet og Kampen.

Der maatte 3 Sæt til i Damedouble, før Mesteren var kaaret

I Damedoublen maatte der 3 Sæt til. Agnete Friis—Inga Hansen maatte først igennem et haardt 1. Sæt, hvor Cifrene blev 18—17. I næste Sæt var det Modparten, Ditte Rostgaard Frøhne—Aase Jacobsen, der gjorde sig fordelagtigt bemærket og temmelig let fik Sættet for 15—7, men saa tog Fynboerne fat, og i en fejende Kamp sejrede de med 15—4.

Man begejstredes navnlig over Agnete Friis sikre Placeringer af Bolden, men de øvrige var ogsaa med til at give Kampen et spændende Præg.

Herredoblen mellem Tage Madsen—Jan Schmidt og Børge Frederiksen—Jesper Bie blev forrygende og spillet med Humør. Mange Gange var det næsten ufatteligt, at Spillerne kunde returnere Bolden. Det var rappe, lynhurtige Returneringer, som Gang paa Gang fik Publikum til at bryde ud i stærkt Bifald. Tage Madsen—Jan Schmidt vandt med 15—4, 18—16.

Et træt Makkerpar i Mixeddouble

Den sidste Kamp — Mixed Doublen — blev noget mattere end de andre Kampe, og det var øjensynligt, at Agnete Friis og Jan Schmidt, der var Makkere, var udpumpet og trætte. De havde mistet lidt af deres Gaapaa-Humør, og Modparten, Aase Jacobsen—Poul Holm, havde forholdsvis let Spil. I Kampens sidste Minutter livede Agnete Friis og Jan Schmidt dog lidt op og viste flere gode Præstationer, men det var for sent. Modpartens Sejr blev paa 15—5, 18—16.

Aarhus Badmintonklub havde Ære og Glæde af Kampene.

*

Aarhus

Tre Overraskelser

Tage Madsen og Ruth Dalsgaard slaaet efter to Sæt

Der blev i Gaar spillet Semifinaler om Københavns-Mesterskaberne i Badminton i Hallen i Markmandsgade. Der blev kun spillet otte Kampe, da Jytte Thayssen ikke kunde starte paa Grund af Bylder paa Benene. I de otte Matcher, der blev gennemført, indtraf der hele tre Sensationer — deraf de to i Herre-Double, hvor de to sejrvante Skovser-Par Tage Madsen & Carl Frøhlke og Gun. Holm & Jan Schmidt begge blev slaaet.

Men den største Overraskelse indtraf dog nok i Mixed-Double, hvor Poul Holm og Aase Jacobsen slog det gamle, prøvede Mesterpar Tage Madsen—Ruth Dalsgaard 15—11, 15—11. Ruth Dalsgaard spillede en meget svag Kamp. Vinderparret skal i Finalen møde Børge Frederiksen—Tonny Olsen. I Dame-Double skal Gaarsdagens Vinderpar møde Gitte Rostgaard & Erna Hougaard.

For første Gang i de københavnske Mesterskabers Historie har Skovshoved kun een Deltager i Finalerne. De spilles paa Søndag.

Og her er saa de øvrige Resultater:

Herre-Single:

Tage Madsen—Erik Friis 15—3, 15—3.
Poul Holm—Jørgen Hansen 15—9, 15—3.

Dame-Single:

Tonny Olsen—Gitte Rostgaard Frøhne 11—4, 11—6.
Aase Jacobsen—Kirsten Thorndal 11—4, 11—6.

Dame-Double:

Tonny Olsen & Aase Jacobsen—Ruth Dalsgaard & Kirsten Thorndal 15—6, 17—15.

Herre-Double:

Poul Holm & Erik Friis—Tage Madsen & Carl Frøhlke 15—13, 6—16, 15—10.
Børge Frederiksen & Erik Thomsen—Gunnar Holm & Jan Schmidt 12—15, 17—14, 16—10.

Poul Holm, der ogsaa kan spille Single.

En Sludder mellem Badmintonstjerner Ved Københavns-Mesterskaberne i Badminton, der fortsattes i Aftes, skete der ingen Overraskelser. Alle Favoritparrene vandt deres Kampe, og følgende Par placerede sig til Semifinalerne, der spilles paa Torsdag i Markmandsgade. — Tage Madsen og Carl Frøhlke, Poul Holm og Erik Friis, Børge Frederiksen og Erik Thomsen samt Gunnar Holm og Jan Schmidt. — Paa Billedet herover diskuterer Favoritparret Tage Madsen og Carl Frøhlke (til venstre) Kampens Gang med Arne Hallager og Hilmer Bille Olsen.

De „Gamle" kan endnu

Spændende Finaler ved Københavnsmesterskaberne

DET er længe siden, man har set saa spændende og velspillede Finaler, som ved Københavnsmesterskaberne i Gaar i *Amager Badminton Clubs Hal*. Ikke en af de fem Finalekampe var daarlige, og i Herre-Doublen fik de mange Tilskuere saa megen Spænding, som man kunde ønske sig.

I Herre-Single vandt *Tage Madsen*, S. I. F., meget sikkert over *Poul Holm*, G. B. K., 15—9, 15—2 og beviste endnu en Gang sin Særstilling i Single. Fra første Minut havde han Kampen i sin Haand og det var for Poul Holm som at forsøge at bryde gennem en Mur. Danmarksmesterens Sikkerhed og Energi var for meget for „Opkomlingen". Ogsaa i Dame-Single var det en af de „gamle", der var den bedste. *Tonny Olsen*, G. B. K., spillede en stor Kamp med Eleven *Aase Jacobsen*, der syntes at have faaet et Kompleks, — i alle Tilfælde kunde hun efter at have ført 5—0 i første Sæt ikke gøre noget til, at Tonny Olsen vandt dette Sæt 11—5 og andet Sæt 11—7.

Herre-Doublen, der spilledes mellem *Børge Frederiksen*, S. I. F., & *Erik Thomsen*, F. B. K., og *Poul Holm*, G. B. K., & *Erik Friis*, K. B. K., blev en af de bedste Herre Doubler, man længe har set. Især var 2. Sæt meget spændende. Poul Holm og Erik Friis havde efter at have vundet første Sæt — fem Matchbolde i andet Sæt, men kunde ikke faa det sidste Point og i tredje Sæt var *Børge Frederiksen* og *Poul Holm* de stærkeste. Tallene blev 12—15, 18—17, 13—9. Dame-Doublen vandtes sikkert af *Tonny Olsen* og *Aase Jacobsen*, G. B. K., over *Gitte Rostgaard Frøhne* og *Erna Haugaard*, F. B. K., 15—6, 15—8 og endelig sejrede *Poul Holm* og *Aase Jacobsen*, G. B. K., i en forrygende Mixed-Double over *Børge Frederiksen*, S. I. F., og *Tonny Olsen*, G. B. K., 15—6, 12—15, 15—13.

Aase Jacobsen, hvis Indsats i Mixed Duble bidrog kraftigt til Sejren.

TAGE MADSEN OG TONY OLSEN VANDT SINGLERNE

Spændende Badmintonfinaler om Københavns-mesterskaberne

DET bliver svært for Dansk Badminton Forbunds Spilleudvalg at komme udenom Poul Holm til Landskampen mod Sverige til Februar forudsat Poul Holm fortsætter sin sukcesrige Sæson. Ved Finalerne i Københavnsmesterskaberne Søndag deltog han i tre Rækker, og selvom han kun vandt Mixed Doublen (sammen med Aase Jacobsen) ydede han en saa smuk Præstation, at han maa være næsten selvskrevet til Duble i Landskampen.

Over for Tage Madsen kunde han intet stille op i Herre Single. Danmarksmesteren viste sig fra den mest besnærende Side, sikker som kun sjælden og varierede sit Spil saa godt, at Poul Holm, der i øvrigt var plaget af en Forkølelse, maatte give op uden at yde den Modstand, som han havde haabet at gøre. Tage Madsen vandt 15—9, 15—2.

Ogsaa den anden af den gamle Garde Tonny Olsen, GBK, hævdede endnu en Gang sit Renommé paa smukkeste Maade. Hun mødte sin yngre Klubkammerat Aase Jacobsen, der i Fjor gav Tonny Olsen en knaldhaard Tresætskamp, som hun var ved at vinde. I Gaar kunde hun ikke tage Sæt fra sin Modstander, der virkede sikrere end længe Tonny Olsen vandt 11—5, 11—7.

Det er haardt at tabe en Kamp, naar man har haft fem Matchbolde. Det hændte Poul Holm og Erik Friis i Herre Doublen mod Børge Frederiksen og Erik Thomsen i en af de bedste Doubler, man længe har set. Især hed andet Sæt paa en Spænding uden Lige. De to Par fulgtes ad hele Vejen til 14, og der var hver Gang haard Kamp over enkelte Point. Børge Frederiksen spillede en straalende Kamp, men ogsaa de tre andre Spillere var glimrende. Børge Frederiksen og Erik Thomsen vandt 12—15, 18—17, 13—9.

I Dame Double var Tonny Olsen og Aase Jacobsen suveræne og vandt over Gitte Rostgaard Frøhne, GBK, og Erna Hougaard, FBK, 15—6, 15—8, og endelig sejrede Poul Holm og Aase Jacobsen, GBK, i den afgørende Mixed Double over Børge Frederiksen, SIF, og Tonny Olsen, GBK, 15—8, 12—15, 15—13. Her spillede Poul Holm — trods Træthed — straalende godt suppleret af Aase Jacobsen.

Ib.

Populärt vinnarepar: herrdoublemästarna Börge Frederiksen och Erik Thomsen.

Strålande dansk badmintonfinal.

Dansk badminton står fortfarande ett pinnhål över den svenska fjäderbollsleken. Det bevisade de nyligen hållna köpenhamnsmästerskapen i badminton, till vars finaler vi under söndagen kvistade in till ABC:s hall i Kongens By. Spelet var nämligen av sådan kvalitet, icke minst hos damerna, att en svensk oreserverat måste falla i beundran.

I herrsingle visade Tage Madsen, Skovshoved, att han står i en klass för sig bland danska gelikar. Blott Jörgen Hansen torde f. n. vara i stånd att göra en något så när jämn match mot honom. Finalmotståndaren nu, Poul Holm, Gentofte, hade aldrig någon chans att störta Tage från tronen och förlorade också med 15—9, 15—2. Poul agerade för snällt och kunde om han ökat skärpan i slagen en aning fått betydligt bättre siffror. Nu uraktlät han att rusha även tämligen upplagda nätbollar. I andra set smashade han dessutom huvudlöst från baselinjen och slog flera bollar grovt i nät. Holm är eljest liksom Tage en bländande tekniker, men vill gärna överdriva sina stoppbollar. Tage demonstrerade som vanligt ett perfekt fotarbete. Han var jättestark särskilt i backhand och hade kvar sin specialitet att slå en »winning shot» när han var som mest pressand. Han behärskade alla slag till fulländning och visade mästaren vid några besnärjande tillfällen, då han sagolikt returnerade ett par »gjutna» smashar från Holms sida.

I damsingle vann Tonny Olsen, Gentofte, över klubbkamraten Aase Jacobsen med 11—5, 11—7. Aase, som på träning många gånger besegrat Tonny, tog ledningen med 5—0 i första set och hade 7—8 i andra innan Tonny drog ifrån och vann med 11—7. Aase, som driver bollen utan besvär och har en kraftfull, manlig backhand, bör om något år vara av dansk världsklass. Hon besitter god räckvidd och hennes långa, gängliga lekamen är som klippt och skuren för badminton. Den lätta flykten över banan imponerade icke minst. Aase misslyckades dock, liksom Holm i matchen innan, i enkla lyft vid nät och förlorade matchen tack vare detta, bristande rutin i allmänhet och »komplex» vad det gäller Tonny.

Herrsinglen mellan Börge Frederiksen, SIF, och Erik Thomsen, FBK, samt Poul Holm, GBK, och Erik Friis, KBK, blev glansmatchen. Holm/Friis, som skojade och smashade så det stod härligan till vann första set med 15—12 och hade sex matchbollar i andra set vid ställningen 17—17, utan att dock kunna göra slag i saken. Nerverna dallrade på envar när serverätten ideligen skiftade vid ställningen »4—4» i förlängningen. Till slut koncentrerade sig Börge Frederiksen och servade långt på Holm, vilken i häpenheten smashade i nät. Slutsetet gick så till Frederiksen/Thomsen med 15—9. Hos segrarna härjade Börge mest och visade sedvanligt styrkan i de varierande backhandsreturerna. Hans stoppbollar öppnade även vägen för Thomsens smashar. Thomsen, som i FBK inte har fullgoda träningskamrater, servade dåligt, men spelade förnämligt » med huvudets insida» och var strategiskt sett den bäste i kvartetten. Holm och Friis krigade för hela slanten och hade mera sting i smasharna än vinnarna.

I damdoublen vann Tonny Olsen och Aase Jacobsen, GBK, en komfortabel seger över Gitte Rostgaard Fröhne, GBK, och Erna Hougaard, FBK, med 15—6, 15—8. Gitte var för orutinerad och Erna för osnabb hos förlorarna för att dessa skulle ha någon segerchans. Gitte är liksom Aase en stor talang och kan rätt matchad bli ett framtidsnamn. F. n. agerar hon väl nonchalant och ojämnt. Blixtrar till med fabulösa slag, men missar upprörande emellanåt.

Mixed doublen vanns av Poul Holm och Aase Jacobsen, GBK, över Börge Frederiksen, SIF, och Tonny Olsen GBK, med 15—6, 12—15, 15—13. Holm visade här att hans rätta kategori är mixed. Hans varierade spel kom fullt till sin rätt och ha ndominerade banan. Aases snabbhet vid nät förbluffade. Hon hann bollar som svenska damer inte haft möjlighet att ens lukta på och hennes halvlånga bollar var läckerbitar för finsmakaren.

Börge och Tonny började svagt, men spelade efterhand upp sig och hotade motståndarna i sista set då de tog upp från 14—10 till 14—18. Tonny förvånade bl. a. med att returnera hela serier av Holms järnhårda smashar.

Gentofte blev alltså bästa klubb med hela tre titlar, medan Skovshoved fick halvannan och Fredriksberg »kun» en »halv» mästare.

Bess.

Tage Madsen og Poul Holm, der spillede Slutkamp i Herre-Single

Tonny Olsen og Aase Jacobsen, som var Modstandere i Dame-Single, men sammen vandt Dame-Double

Danska paret Frederiksen och Holm.

Fälla nerverna utslaget?

Dansk "tvåa" rädes ej för sin motståndare.

— MEN SIG SJÄLV —

Av spelarna i "Danmarks förstärkta landslag", som på söndag möter Malmö i stadsmatch i badminton har Börge Frederiksen tillhört danska landslaget de tre senaste åren och säsongen 1944—45 var en av hans mest framgångsrika. På den danska ranglistan i single står han som tvåa och i dobule var han placerad som trea samman med Jesper Bie. Vid Köpenhamnsmästerskapen i början av december kunde Frederiksen emellertid fira en av sina största triumfer, i det han blev mästare i herrdouble samman med Erik Thomsen. Med anledning därav spela de två färska mästarna första doublefiolen i stadslaget, där Frederiksen dessutom svarar för andra singlen. Hans motståndare där blir MAI:s lovande Bernt Bengtsson, en av de ungdomar man hoppas mycket av i Sverige.

Frederiksen deltog i sex turneringar säsongen 1944—45 och erövrade därvid två första pris och fyra andra. Han var dansk mästare i herrdouble 1942—43 samman med Jesper Bie.

Börge Frederiksen är snabb och offensiv i sitt spel, och behövs det förfogar han över ett försvarsvapen med en effektivitet som kanske ingen annan nordisk badmintonspelare — backhandslaget, som han behärskar till mästerskap.

En svaghet har emellertid denne eminente spelare — nerverna. Han plågas av "rampfeber" vid varje tävling och darrar som ett asplöv innan han spelat den värsta nervositeten av sig. Bernt Bengtsson lär ju också lida en smula av den sjukan, men den här gången kan han vara bergsäker på att spela mot alla tips, så det är bara att plocka fram den lekande och lätta stil han presterat de gånger han bringat de svenska essen Hasse Petersson och Helge Paulsson på fall. Det kan bli en match där de bästa nerverna fälla utslaget.

Poul Holm är sexa i single i Danmark. Hans specialitet är f. ö. mixed double, och i den kategorien är han f. n. bäst i Danmark. Han blev nämligen den 2 december köpenhamnsmästare samman med Aase Jacobsen, och det skickliga paret spelar första mixed i stadsmatchen, där Malmös Bertil Jönsson/Martha Holmström få en mycket svår uppgift.

Poul Holm gjorde också en fin säsong 44—45, och bland de danska turneringsvinnarna kom han på femte plats omedelbart efter Frederiksen. Sex turneringar deltog han i och sex placeringar blev resultatet, därav ett första pris och fem andra. Poul Holm spelar tredje single i Köpenhamns lag.

Stadsmatchen spelas på söndag i hallen på Malmö idrottsplats och börjar kl. 13,30.

Tage Madsen, som spelar i Malmö i morgon.

Två mixedpar i badmintonstadsmatchen. Fr. v. Knut Malmgren, Elsy Killick, Malmö, Aase Jacobsen/Poul Holm, Köpenhamn.

Som väntat i badminton, 0—15 mot Köpenhamn

— Två svenska set mot tretton danska —

Köpenhamns stadslag i badminton, som i går mötte Malmös i hallen på idrottsplatsen, visade sig just så överlägset som man väntat. 15—0 blevo de danska segersiffrorna, och även om man inte kan tala om direkt utklassning över lag, var segern nog så övertygande, ty det var endast i 13 av de 32 set som spelades, som malmölagets representanter lyckades taga hem mer än 7 bollar. På malmöspelarnas pluskonto kan noteras 2 vunna set.

Huvudmatchen i herrsingle mellan Tage Madsen och Hasse Petersson formade sig till en storartad dansk uppvisning, med Madsen hela tiden, så när som i början av andra set såsom den klart ledande. Den fenomenale dansken tycks befinna sig i sitt livs form, och trots den vackra uppvisningen hade man en känsla av att han inför en hårdare press skulle kunna prestera ännu bättre saker. Petersson gjorde tydligen det bästa han f. n. kan åstadkomma, men nog har man sett honom betydligt säkrare förr. Specielit på Madsens väl maskerade drops "åkte han dit" gång på gång, och efter hyggligt motstånd i första set blev han utklassad i andra.

Av de svenska singlespelarna gjorde Knut Malmgren bäst ifrån sig. Han överraskade med att vinna första set mot Jörgen Hansen, och efter en så knapp förlust som 12—15 i andra kom han igen med, som det tycktes, friska krafter och initiativ i tredje. Vid Malmgrens ledning med 10—3 i avgörande set började man faktiskt bereda sig på en överraskning, men så gled initiativet över till dansken, som i säker stil plockade den ena poängen efter den andra för att slutligen gå förbi och vinna med 15—11. Såväl Bernt Bengtsson som Kjell Burén och Lennart Hansson gjorde bra motstånd i första set mot respektive motståndare men orkade dåligt med i andra. Reserven Runhage hade en mycket svår motståndare i Poul Holm, som vann efter två överlägsna set.

Tonny Olsen och Aase Jacobsen vunno i suverän stil sina singlematcher. För den enda nollan i matchprotokollet svarade Aase Jacobsen, som vann andra set mot Berit Nilsson blankt. Den med en viss spänning emotsedda damdoublen blev ganska jämn, men det rådde aldrig något tvivel om var segern skulle hamna. Pettersson/Killick spelade åtskilligt nervöst och servade ovanligt dåligt, samt glömde alldeles bort att driva ned motståndarna till baklinjen för att själva komma i anfallsposition.

Tävlingens andra positiva överraskning kom i tredje herrdoublen, där den nya malmökombinationen Gunnar Runhage/Bernt Bengtsson brassade på för fullt mot Frederiksen/Thomsen i första set, som de till publikens stora förtjusning vunno med 15—10. Sedan kommo emellertid danskarna ordentligt i gång och vunno matchen överlägset. Hasse Petersson hade ådragit sig en bristning i singlen och vågade inte fortsätta i double. Han remplacerades där av Kjell Burén. Tillsamman med Bertil Jönsson svarade denne faktiskt för stadsmatchens bästa svenska spel mot det berömda paret Madsen/Fröhlke. Publiken var eld och lågor vid det svenska parets 11—9-ledning i första set, som dock fick en något snöplig avslutning efter en hastig dansk uppryckning. Tage Madsen eldade på för fullt i andra set (Fröhlke var inte så bra som i forna dar) och dirigerade där till stor del spelet med 15—6-vinst som resultat. Reservparet i första herrdouble, Holmström/Hansson gjorde ifrån sig bättre än väntat mot danskarnas första par.

De svenska mixedparen, på förhand "dödsdömda", togo sammanlagt 40 poäng i sina tre matcher — bästa resultat nådde Malmgren/Killick mot Holm/Jacobsen, 12—15 i andra set.

Herrsingle: Tage Madsen—Hasse Petersson 15—8, 15—2; Börge Frederiksen—Bernt Bengtsson 15—8, 15—1; Poul Holm— Gunnar Runhage 15—3, 15—5; Jörgen Hansen—Knut Malmgren 9—15, 15—12, 15—11; Erik Friis—Kjell Burén 15—8, 15—5; Gunnar Holm—Lennart Hansson 15—9, 15—5. Damsingle: Tonny Olsen—Amy Pettersson 11—4, 11—1; Aase Jacobsen—Berit Nilsson 11—5, 11—0. Herrdouble: Jan Schmidt/Gunnar Holm—Åke Holmström/Lennart Hansson 15—7, 15—6; Tage Madsen/Carl Fröhlke—Bertil Jönsson/Kjell Burén 15—11, 15—6; Börge Frederiksen/Erik Thomsen—Gunnar Runhage/Bernt Bengtsson 10—15, 15—3, 15—4. Damdouble: Birgit Rostgaard-Fröhne/Erna Hougaard—Amy Pettersson/Elsy Killick 15—9, 15—10. Mixed double: Jan Schmidt/Birgit Rostgaard-Fröhne—Bertil Jönsson/Martha Holmström 15—10, 15—5; Poul Holm/Aase Jacobsen—Knut Malmgren/Elsy Killick 15—4, 15—12; Erik Thomsen/Tonny Olsen—Åke Holmström/Signe Håkansson 15—4, 15—5.

Upplagt för sensation i badminton

Danskarna tog allt
men Malmgren borde vunnit

Som väntat visade storebror (Köpenhamn) ännu en gång lärlingen (Malmö) på plats i badminton och vann söndagens fjäderbollsstadsmatch med tippade 15—0. Det svenska motståndet var dock på sina håll icke oävet och Knut Malmgren hade faktiskt segern i sin hand i fjärde singlen mot Jörgen Hansen, då han ledde med 10—3 i tredje set, men glömde att knyta till säcken... och så blev det danskvinst med 15—11. Malmgren, som dessförinnan gjort en överraskande stark insats, tappade luften mot slutet och klappade helt igenom. Den unge MAI:aren imponerade inledningsvis t. o. m. på danskexpertisen och borde, om han inte efter vanligheten slarvat på lätta bollar, vunnit i två set. Knut demonstrerade nämligen ett betydligt större spel än Hansen, särskilt i backhand, och kunde med sin snabbhet nå fram och vinna större delen av danskens patenterade stoppbollar. När man betänker att Jörgen är placerad som numro två på den danska singlelistan ökar Malmgrens prestation i värde. Hansen är emellertid känd som ett konditionsfenomen och vann nu på denna i Sverige många gånger förbisedda egenskap. Alltså, malmöbor, träna mer!

Ännu ett set bokades på den svenska plussidan. Det var i herrdouble, där nya kombinationen Bernt Bengtsson/Gunnar Runhage tog första set mot köpenhamnsmästarna Börge Frederiksen och Erik Thomsen med 15—10, för att sen, när danskarna blivit mera varma i kläderna förlora med 15—3, 15—4. Bernt och Gunnar, som blott har samspelat en veckas tid, har dock framtiden för sig och bör till SM vara en bra malmötillgång.

I herrsingle var suveränen Tage Madsen som vanligt inte mycket att göra åt, och han slog Hasse Petersson efter behag med 15—8, 15—2. Hasse råkade dock ut för en muskelbristning i andra set och kunde då inte bjuda fullgott motstånd. Tage maskerade sina slag på ett helt annat sätt än Hasse. Dansken »flöt» fram på banan och »kröp» föredömligt under bollarna genom djup knäböjning. Tack vare sitt enastående fotarbete var han alltid i position bakom bollen och kunde utnyttja hela kroppskraften i slaget. Madsen var faktiskt sällan så pressad att han inte helt hade situationen i sin hand och kunde placera bollen efter behag. Han bemästrar nu backhandstekniken nästan till fulländning och har även lärt sig att slå perfekta drop shots. Hans bollkänsla var fabulös och ofta samspelade han med nätkanten så Petersson stod helt maktlös.

Hasse gjorde många bra saker, men han lika litet som några av de bättre danskarna har någon chans mot en Madsen i högform. Det är bara att buga sig för dennes storhet.

Peterssons muskelbristning

förhindrade dennes medverkan i double tillsammans med Bertil Jönsson. Kjell Buhrén remplacerade och malmöborna förvånade med att leda över Madsen/Fröhlke i första set med 11—8 för att slutligen förlora med 15—11, 15—6. Malmöparet utsatte inledningsvis Fröhlke för ett framgångsrikt bombardemang, men frångick sen denna förståndiga taktik och lät Tage Madsen för mycket vara med i spelet.

I andra herrsinglen vann Börge Frederiksen oväntat stort över Bernt Bengtsson med 15—8, 15—1 och satte malmöbon ur spel med sina crossade stoppbollar, slagna med förnämlig handledssnärt. Poul och Gunnar Holm levde stort på sin snabbhet mot respektive Gunnar Runhage och Lennart Hansson och Erik Friis bankade ut likaledes hardhittern Kjell Buhrén, också i två set.

Danskorna var traditionellt sina medsystrar överlägsna och både Tonny Olsen och Aase Jacobsen vann stort över Amy Pettersson och Berit Nilsson. Berit tog dock upp från 1—5 till 5—5 i första set, men hade därmed gjort sitt och kammade noll i fortsättningen. I damdouble triumferade Gitte Rostgaard-Fröhne/Erna Hougaard tack vare större slagrepertoar över Amy Pettersson/Elsy Killick med 15—9, 15—10. De svenska segerfunderingarna här gick alltså upp i rök.

I mixed double blev det tre danska vinster. Bertil Jönsson försökte i första matchen nätspela ut den danska reserven Gitte Rostgaard/Fröhne, men det lax inte. Gitte var nämligen säkerheten själv. I match numro två fick Malmgren/Killick hela tolv bollar i andra set mot köpenhamnsmästarna Poul Holm/Aase Jacobsen. Här glänste Holm med sin »glidande teknik». Han var ständigt på plats på motståndarnas bollar, men så är han också Danmarks bäste mixedspelare. Aase kompletterade bra vid nät.

Den danska eliten, med tyngdpunkten förlagd hos Skovshoved och Gentofte, håller alltså ännu sin förnämliga standard. Men svenskarna har trots nederlaget ingen anledning att se mörkt på situationen. Trots frånvaron av Bengt Persson och Helge Paulsson gjorde malmöborna en stark insats och glädjande är att åse, att svensk badminton trots hallbristen befinner sig i obruten frammarsch.

Knut Malmgren (t. h.), som höll på att bli badmintonstadsmatchens sensation, och Jörgen Hansen, motståndaren i singel.

Amy Pettersson och Berit Nilsson, malmödamer, som möta Köpenhamns starka singelpar.

B. T.s Guldmedaille

Vi faar stadig Forslag fra Læsere, der har Favoriter, de vil have frem for Komiteens Forum

Et Par nye Navne —

Kære B.T.! Angaaende Deres Guldmedaille vil jeg foreslaa, at De i Aar giver den til Badmintonspilleren Tage Madsen. Han har i flere Aar været Danmarksmester og Københavnsmester, og han har ligeledes været med i mange Landskampe. Efter disse Præstationer synes jeg, at Tage Madsen er den rette til at opnaa B.T.s Guldmedaille.

Venlig Hilsen L. B.

TAGE MADSEN spelar i Lund

Varför inte mot Conny Jepsen?

MALMÖ 11 okt. (HT)

Badmintonsporten griper omkring sig mer och mer i landet — vilket den inom parentes sagt årligen förtjänar — och den 18 i nästa månad kommer Lugi att göra en tävling i Lund, som bör kunna forma sig till en god propaganda. Den dansko mästaren Tage Madsen har bl. a. lovat att komma över, och det är meningen, att han skall möta Malmös bästa spelare.

Men varför inte matcha dansken mot en annan dansk, den ende som lär kunna bjuda honom fullgott motstånd för närvarande, nämligen den i Stockholm numera bofaste Conny Jepsen? Det skulle bli en match för finsmakare, en oerhörd propaganda och sist men inte minst ett rasande spännande nummer. Det är nämligen en öppen fråga, vem som är bäst av de två. Danskarna själva betraktar Madsen som inofficiell världsmästare, men Jepsen har slagit honom fler gånger än han tagit stryk av honom och har ingenting emot att möta honom än en gång. Däremot påstås det, att Madsen drar sig för en sådan duell — inte kan han väl vara rädd för sin landsman. En sak är säker: den som kan tussa ihop de båda danskarna får ett fint arrangörsnummer.

Tage Madsen og Børge Frederiksen gæstede i Søndags Lund og deltog i en større Badmintonturnering. Tage Madsen sejrede og mødte i Finalen Børge Frederiksen, 18—15, 15—10 efter en meget spændende Match.

Tage Madsen slog i den indledende Omgang Helge Poulsson fra Malmø med 15—8, 15—7. I en Doubletmatch vandt Børge Frederiksen og Tage Madsen over Persson og Poulson let med to Sæt

Tage Madsen till Lund!

Enligt vad Arbetet erfarit planerar Lugi att arrangera badmintontävlingar i Lunds idrottshall söndagen den 18 november. Främsta dragplåster blir Tage Madsen plus ytterligare någon dansk. Motståndare till dessa blir de bästa malmöspelarna med Hasse Petersson och Bengt Persson i spetsen.

Tage Madsen vil ikke møde Conny Jepsen

Svenskerne, der er meget interesseret i Kampen, beskylder ham for at være bange — S.I.F.eren om sine Grunde til Afslaget

Vor bedste Badminton-Spiller, Tage Madsen, er ked af det i disse Dage, for i flere svenske Aviser har han kunnet læse følgende: Er Tage Madsen bange for Conny Jepsen? .... og fra flere Sider er han blevet drillet med dette paa sine Besøg paa den anden Side Sundet.

Grunden til det svenske Spørgsmaal er, at Tage Madsen paa en Invitation til et Stævne i Gøteborg svarede, at han meget gerne vilde komme, men da han hørte, at man vilde arrangere en Kamp mellem ham og Conny Jepsen — Danskeren, der nu bor i Stockholm og søger svensk Statsborgerskab — erklærede han, at saa vilde han ikke saa gerne.

Ønsker Oprejsning

— Men det er slet ikke fordi, jeg er bange, siger Tage Madsen, tværtimod vil jeg gerne møde Conny, og kan han slaa mig, er det jo kun, fordi han er en bedre Spiller. Jeg er absolut ikke af den Slags, der gaar af Vejen for Klø.

Grunden til, at jeg ikke vil spille mod ham, er den, at jeg først vil have en Undskyldning af ham .... nej, saamænd ikke engang det. Bare en Erkendelse fra hans Side af, at det var forkert af ham at skyde Skylden paa mig, da han i sin Tid trak sig tilbage fra Badmintonspillet herhjemme.

Han paastod som bekendt, at han havde tabt Humøret, fordi jeg forringede hans Sejre over mig ved at fremføre Undskyldninger som C. B.-Tjeneste og Sygdom o. s. v., skønt jeg aldrig havde ytret et Ord om det, men tværtimod selv synes min Form var god den Gang.

Conny Jepsen vil have Læge med

Der er maaske dem, der synes, at det er smaaligt af mig vedblivende at hænge mig i det, men paa den anden Side kan man vist ikke fortænke mig i at blive gram i Hu, naar jeg bliver mindet om det, hver Gang jeg kommer til Sverige,

og ydermere her maa høre, at Conny Jepsen i Stockholm udtaler, at han meget gerne vil spille mod mig, men at jeg forinden skal lægeundersøges, saa han kan føre Bevis for, at jeg ikke er svækket.

Tage Madsen og Conny Jepsen.

Jeg ønsker Oprejsning, og vil Conny give mig det, skal jeg meget gerne spille mod ham. For han har egentlig altid været en flink Fyr og god Kammerat, indtil vore Veje skiltes ....

— Og den Oprejsning fortjener Tage Madsen at faa. For er der nogen, der er en god Sportsmand, saa er det ham.

Cim.

Tre danskar, en svensk till singlefinalen

Kan Börge Frederiksen slå Conny Jepsen i semifinalen?

Sensationsmatch av göteborgarna Harry Börjesson och Hugo Sjöberg.

Upptakten till Örgrytes internationella badmintonmästerskap blev för att använda ett för tillfället lämpligt och passande danskt ord »glimrende». Aldrig tidigare har sådant spel som förekom i går eftermiddag skådats i Göteborg — vilket förstås inte är så märkvärdigt — men representanter från mera badmintonvana städer erkände att maken till dessa tävlingar sällan har förekommit i Sverige. Och ett sådant finalspel som man spelade klart till i går, har med säkerhet ingen svensk arrangör haft. Det är med andra ord bäddat för en slutkamp av världsformat, där de främsta kombattanterna heta Tage Madsen och Conny Jepsen samt det stora outsidernamnet Börge Frederiksen, vilken om hans nerver hålla kan vara mannen att ställa till med knallsensationen inom badmintonsporten.

I detta förnäma sällskap har en svensk blandat sig, nämligen MAlks unge och friske Knut Malmgren, vilken trots att han av sitt fräna spel att döma icke lider av några mindervärdighetskomplex dock måste lämnas ur räkningen. Malmgren är spelklar för ena semifinalen men möter Tage Madsen och även om Malmgren kan göra en nog så god prestation så äro hans chanser till seger inga. På andra halvan spelas semifinalen mellan Conny Jepsen och Börge Frederiksen och den matchen är svårare att förutsäga. Jepsens seger kan nämligen ej alls anses given. Allmänt håller man dock på final mellan Conny Jepsen och Tage Madsen och utgången av den matchen blir något att skåda ty båda hunno med trots att de icke ansträngde sig över hövan i sina kvalificeringsmatcher att visa saker som en enkel motionsspelare ville svära på var omöjligt att utföra. Och hur skall då finalerna bli, då de båda släppa på ångan för fullt?

Danskarna dominera förstås tävlingen och även i de övriga klasserna ses danskar och danskor i slutspel. Damsingeln blir en affär mellan Gentoftes tekniske Aase Jacobsen och Odenses mera fighterbetonade Agnete Friis (som för resten även, utanför badmintonbanan är ett »bombnedslag»). Den sistnämnda är visserligen inte riktigt klar till final, men Malmös energiska Amy Pettersson i all ära — hon lär inte kunna stoppa Agnete. I damdubbeln kommer finalen att gå mellan det efter svenska förhållanden starka stockholmsparet Thyra Hedvall/Märtha Sköld, vilket i gårdagens första match slog ut fjolårets svenska mästarpar Elsy Killick/Amy Pettersson, samt nämnda Agnete, som spelar tillsammans med den knubbiga lilla yrhättan Kirsten Thorndahl från Amager.

I mixeddoublens semifinaler ha två svenskar blandat sig med i leken, nämligen AIK:s Olle Wahlberg och Nisse Jonson, men så ha de också förståndigt nog lierat sig med danska partners, respektive Agnete Friis och Bodil Middelboe. Huruvida dessa kan hindra de redan danskparen Madsen/Thorndahl eller Poul Holm/Aase Jacobsen från att lägga beslag på mästerskapstecknen återstår att se.

I detta sammanhang kan citeras vad Olle Wahlberg yttrade efter en mixed-match: »Detta är icke mixed, det är double», därmed komplimenterande danskorna för deras utmärkta spel, där framför allt snabbheten var frapperande. Där märktes skill-

De svenska damerna kunna kanske både slå lika hårt och placera bollen lika väl som danskorna, men ifråga om att röra benen kvickt ligga de långt efter.

Över huvud taget imponerade både danskar och danskor i allt, men dock icke mera än att förbundets vice ordförande, Curt Schönfeldt, sade:

— Danskarna är utmärkta men dock inte värre än vi snart kan komma upp i deras klass. Men vi måste lära av dem och spela mycket mot dem i tävlingar.

VU-ordföranden Martin Flamstad var inne på samma linje när han menade:

— Danskarnas spel verkade inspirerande på svenskarna. Se t. ex. på stockholmaren Lars Carlson, som spelade bättre än någonsin mot Erik Friis och vann första set.

Göteborgarna ha förstås icke hunnit så långt att de kunde utgöra något hot mot fenomenala danska eller erfarnare stockholmare och skåningar. Dock med ett undantag, nämligen dubbelparet Harry Börjesson och Hugo Sjöberg, vilka spelade så utmärkt, att många ansågo att de ha en jättechans att hemföra ett svenskt mästerskap redan i år. Gör GBK klokt skickar man dessa ut till stortävlingar — gärna till Danmark — för att få hårdhet och tävlingsrutin. Mot Tage Madsen och Börge Frederiksen — Danmarks första herrdubbelpar i landslaget, trodde man att de knappast skulle få en boll, men de icke blott vunno många bollar utan voro också ytterst nära att ta set. Den matchen var dagens publikmatch med ett stundtals fashinerande spel. Göteborgarna spelade tekniskt och taktiskt klokt. Mot danskarna var det lönlöst att spela hårt — det visste man — och i stället försökte de »spela» ut motståndarna. Göteborgsparet lyckades så väl, att Börge Frederiksen imponerad menade, att Börjesson och Sjöberg var det starkaste svenska par han hittills spelat mot.

Många matcher voro värda att närmare refereras, men vi nöja oss med att plocka ut ett fåtal ur lördagens digra spellista.

Dagens förnämsta singelmatch stod mellan de båda unga danskarna Börge Frederiksen och Poul Holm. Här visades en badminton, där spelets både taktiska och tekniska finesser åskådliggjordes på ett utomordentligt rätt. Det blev en mycket seg uppgörelse, där den konditionsstarke Frederiksen efter tre sets stod som segrare med siffrorna 11—15, 15—11, 15—11. Det var en publikmatch av första rang.

Olle Wahlbergs match mot nämnde Frederiksen hörde också till de bättre. Wahlberg spelade första set jämnt och danskens segersiffror lydde på 15—12, 15—4. Lars Carlson gjorde som ovan antytts en jämn match mot Erik Friis, som förlorade första set så stort som med 3—15, men som kom igen i fortsättningen och vann de två efterföljande seten med 15—12, 15—10. Siffror som äro hedrande för svensken.

Göteborgaren Hugo Sjöberg vann rätt överraskande över Anders Salén, AIK, men i nästa omgång mötte han sitt öde i Tage Madsen. Nog sagt.

En glänsande uppvisning hur damsingle skall spelas gjorde Aase Jacobsen och 17-åriga Kirsten Thorndahl. Den sistnämnda smashade som en karl, men var inte så tekniskt säker på de avgörande bollarna som Aase, vilken efter tre sets stod som vinnare med siffrorna 10—12, 11—5,

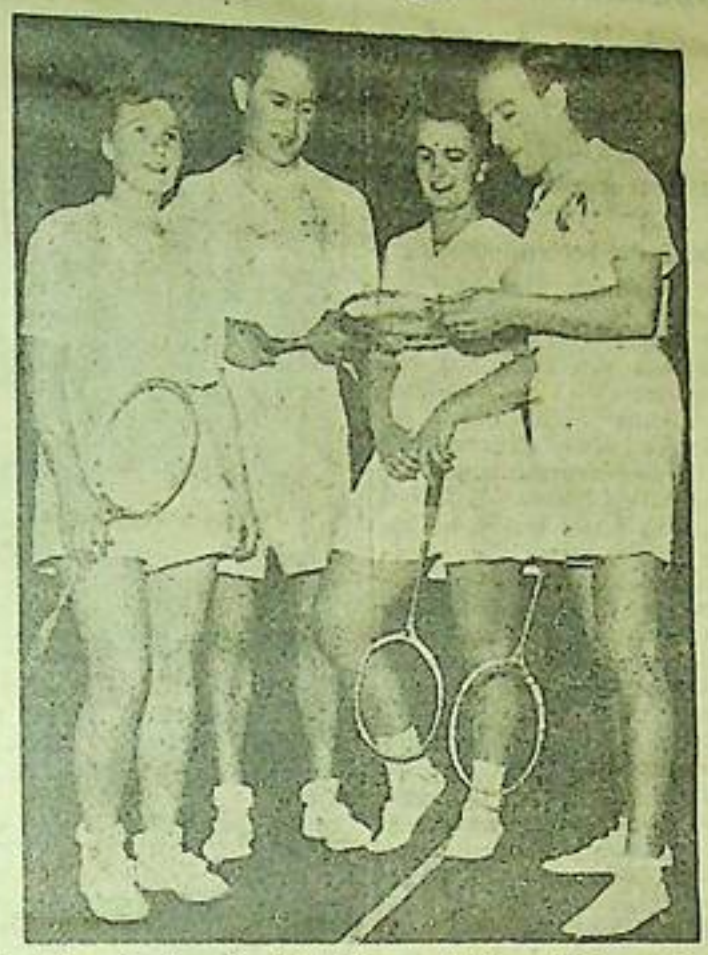

Det starka danska mixed double-paret Tage Madsen och Kirsten Thorndahl flankerat av Marta Holmström och Bertil Jönsson från BK 33 Malmö.

Damdubbelns första match kunde anses som ett generalrep till SM-finalen. Thyra Hedvall och Märtha Sköld, som voro mästarinnor 1944, lyckades få revansch på fjolårets mästarpar, Elsy Killick och Amy Pettersson, men först efter en konditionskrävande tresets-uppgörelse. Framför allt Thyra Hedvall var i god form. Synd att hon brukar bli nervös, när hon spelar landskamp mot Danmark.

Turneringen fortsätter i dag med semifinaler mellan kl. 11 och kl. 14. Kl. 15 börja finalerna, vilka gå på en bana. Spelplats är badmintonhallen på Kungshall. Ett besök rekommenderas, ty det kan dröja länge innan Göteborg får se dylika badmintonfinaler.

Fjäderbollskriget

Örgrytes internationella badmintontävlingar fortsatte i dag i Kungshall, och redan kl. 11 började fjäderbollskriget inför fullsatta åskådarplatser. Bilden här visar tre av de mest framstående danska gästerna, damerna Kirsten Thorndal (på stolen) och Aase Jacobsen samt Börge Frederiksen, samtliga propagandaspelare av högsta klass. Flera bilder från Kungshall på uppslagssidorna. Tävlingarna refereras på idrottsspalterna.

GLÄNSANDE DANSKT badmintonspel

Några uppmärksammade badmintonspelare i Kungshall. Från vänster: Kjell Burén, Malmö BK, Poul Holm, Tage Madsen och Börge Frederiksen, Danmark

Internationell badminton

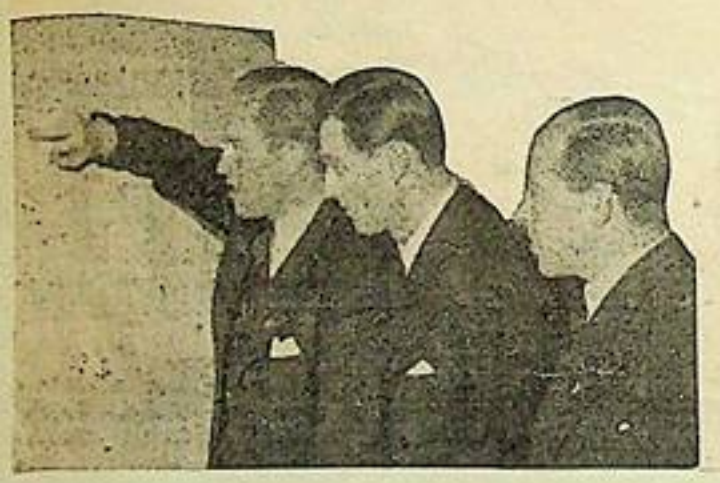

GT:s bilder från badmintontävlingen visar överst dubbelparet Eric Friis—Lasse Karlsson, som väljer bollar tillsammans med domaren Kurt Åkerstedt. T. v. studerar Gunnar Runhage, Conny Jepsen och Bertil Göransson spellistan, och den undre bilden visar Kungshallsdamerna Birgit Andersson och Britta Magnusson i färd med att göra smörgåsar åt hungriga spelare, som fr. v. är Bodil Middelboe, Olle Wahlberg, Tage Madsen och Gunnar Olsson.

T. Madsen är favorit hos 'folket'.

Men Conny Jepsens hårdhet respekteras.

Vem vinner finalen, Tage Madsen eller Conny Jepsen? Det var det stora spörsmålet uppe i Badmintonhallen i går. Den till 300 personer uppgående publiken undrade och hos de aktiva, var spänningen icke mindre. Vi gjorde en mindre gallupundersökning, varav framkom att Tage Madsen får anses som favorit. På sina håll var man icke övertygad om att Conny ens skulle komma till finalen, ty Börge Frederiksen hade imponerat väldeligen. Vi förmedla några av tipsen och börja med ett par danska spelare.

Erik Friis: — Tage kan vinna kampen på sin större teknik. Men Conys robusta och överrumplande spelsätt kan slå sönder hans taktik.

Kirsten Thorndahl: — Tage vinner såvida han icke får Conny-komplex.

Poul Holm: — Jag tror på Conny Jepsen. Tage är visserligen den större teknikern, men Connys finter är geniala. Conny skall passa på Tages smash.

Agnete Friis: — Connys felprocent är för stor för att slå Tage.

De danska rösterna voro således 3—1 till Madsen och även svenskarna hålla på den danske mästaren. (Conny Jepsen tävlar som bekant för Stockholms Badmintonklubb.)

Amy Pettersson: — Det blir en stor fight. Tror Madsen vinner efter tre sets. Det sista med 15—10.

Sven Lindvall, MAI-ledare: — Jag har sett Madsen tidigare i år och han har imponerat oerhört och blir min favorit. Göteborgspubliken kan vara storbelåten med att få se en sådan final.

Olle Wahlberg: — Håller på Conny, därför att han är hårdare.

Martin Flamstad: — Jag har sett allt för litet av Conny för att tro att han kan vara bättre än Madsen.

Curt Schönfeldt: — Vi skall först se vem som vinner mellan Frederiksen och Conny.

Poul Holm och Börge Frederiksen efter sin hårda kamp om ena semifinalplatsen.

Conny Jepsen och Nisse Johnsson, två av "hajarna" i Öis' turnering.

MADSEN MATADOR i BRILJANT BADMINTON

CONNY J. UR BALANS I FINALEN

Danska damerna huserade hur som helst

Ungefär så här måtte de svenska fotbollslagen på 1910-talet ha känt sig när danskarna tvålade till dem i match efter match — den känslan hade man när man såg hur respektlöst Örgrytes danska badmintongäster handskades med svenskarna. Låt vara att svenska eliten kanske inte var fullgott representerad på dessa internationella mästerskap i Kungshall, men resultatet hade i varje fall blivit detsamma.

Danmarkts trupp gav oss en propaganda för badminton, som inte kunde varit bättre. De som tidigare sett med skeptiska blickar på spelets möjligheter, måste nu erkänna att det kan bjuda på teknik, spänning och finesser som inte står något annat spel efter. Saken är bara den att de våra ännu inte hunnit den standard som fordras för att göra spelet helt rättvisa.

Att se dessa danska fenomen var en upplevelse. Liksom i tennis var det dubbelspelet som kom med de grannaste duellerna, bara dubbelt så snabba här och nästan lika rafflande. Publiken kom ibland riktigt i extas när herrar Tage Madsen och Frederiksen på ena sidan och Poul Holm och Friis på den andra gåva sig in i »infighting». Det föreföll som rena trolleriet, hur de kunde plocka upp bollarna ibland.

Det var som sagt danskt över hela linjen. Redan på lördagen såg man vartåt det lutade. Göteborgare, skåningar och stockholmare, så gott som alla petades en efter en ut av dessa ofina danskar och danskor. De senare voro nästan värst och presterade »rökare», som säkert kom mer än en manlig göteborgsspelare att tacka sin lyckliga stjärna att han inte var anmäld i damsingle.

Ett par glädjeämnen

i de egna leden fanns dock. Malmös lovande ungdom Knut Malmgren var ett. Han slog sig friskt fram till en semifinalplats, men här råkade han ut för danske mästaren Tage Madsen och så var det färdigt: 15—8, 15—8. Stockholmskorna Thyra Hedvall—Märta Sköld kan också vara belåtna med sin insats. De slog på lördagen ut svenska mästarparet Elsy Killick—Amy Pettersson, Malmö, och avancerade som enda svenska representanter till en finalplats. Här blev det givetvis duns ner på jorden igen, ty danskorna Aase Jacobsen—Kirsten Thorndahl lämnade ingen pardon: 15—1, 15—5. Den förra tog det lugnt efter en tidigare vunnen singleseger, men lilla pigga 17-åringen Kirsten Thorndahl flög över planen i obändigt spelhumör, klippte till bollarna med en »punch» som Olle Tandberg skulle avundats och hann sprida ett soligt leende även över åskådarbänkarna. Ett rart flickebarn, fullt av danskt kvicksilver. I ren spelskicklighet var dock Aase nr ett. Hon presterade ett välberäknat spel, tekniskt fullödigt, och smashade utomordentligt. Förra danska mästarinnan Agnete Friis verkade faktiskt blek i finalen och kunde inte alls klara en dylik offensiv, hur bra och bollsäker hon än var.

Vi som förut sett

Conny Jepsen i aktion hade tidigare svårt att tro att ens Tage Madsen skulle klara honom. Att han skulle bli utklassad, som faktiskt blev fallet, hade ingen anat, och det kom nog som en överraskning för Madsen själv. Ty Jepsen har i alla fall vunnit 7 av de föregående 10 mötena med Tage. Han blev dansk mästare 1941 men föredrog därefter som bekant Sverige framför Gestapo-uppvaktning. Här har matchträningen saknats, och det märktes när han ställdes mot en fulltrimmad dansk.

Dessutom sprack nerverna totalt i första set, då Madsen huserade som han ville, ledde med 11—0 och vann med 15—2. I andra set ryckte Jepsen upp sig, hans eleganta, ibland virtuosmässiga parader gav poäng och ett tag såg det ut som om han skulle utjämna ställningen. Men Madsen var för säker och han tog även detta set med 15—11. Segraren får väl hållas som världens f. n. bäste spelare, då engelsmännen inte har samma spelstyrka nu som före kriget. Han är inte så hård i sitt spelsätt som Jepsen, men ohyggligt säker och i besittning av en knallhård smash, som slås förbluffande säkert ur de svåraste lägen.

Bästa singlematchen

stod dock ingen av nämnda herrar för. Den gick på lördagen mellan Börge Frederiksen och Poul Holm, de två som väl närmast får slåss om titeln Madsens arvtagare. I synnerhet den senare var en verklig ackvisition och under dubbelfinalen var det hans räddningar som lockade fram de mesta applåderna.

Madsen på svärdsidan och Aase Jacobsen på spinnsidan voro tävlingarnas två dominerande figurer. Båda slogo sig fram till tre finaler, där Aase vann alla tre titlarna medan Madsen fick nöja sig med två. I den avslutande mixedfinalen var han inte helt till sin fördel — programmet hade ju också varit i överkant — och hans partner Kirsten Thorndahl verkade dämpad, vågade väl inte slå sig lös och härja som hon ville med en dansk mästare vid sidan. Aase Jacobsen kunde därför tillsammans med Poul Holm vinna ganska bekvämt med 15—8, 15—9.

För Göteborgs badminton

torde Öis-evenemanget komma att bära goda frukter. Bland de aktiva gladde bl. a. Harry Börjessons och Hugo Sjöbergs tappra match mot Madsen-Frederiksen, som faktiskt ett tag voro hotade i andra set. Även Acke Holmberg och oldboyen Olle Persson glimtade till mot fjolårets svenska mästare Johnsson—Salén och fick en utdelning som de kunna vara belåtna med.

Men framför allt bör arrangörerna Örgryte känna sig tillfredsställda. Öisnamnet är ju på sätt och vis en borgen för goda arranemangg, och att tävlingsapparaten fungerade som smort, därom vittnade bl. a. danskarna. Matchtiderna höllos perfekt — en god sak bland många.

Talrik publik kunde man också glädja sig åt — bortåt 400 på finaldagen. Att stämningen vid söndagskvällens bankett stod på höjdpunkten är väl onödigt omtala.

Litet fler danska gästspel så kanske Sverige liksom i fotboll kan göra jämna landskamper — så där om en tio år.

Big Ben.

Herrsinglefinalisterna Conny Jepsen (t. v.) och Tage Madsen studerar efter duellen matchprotokollet tillsammans med domaren, Curt Åkerstedt.

MADSEN är fortfarande världschampion

Glänsande dansk uppvisning i herrdubbel

TAGE MADSEN, den danske badmintonkungen, behöver inte trycka nya visitkort vid hemkomsten till Köpenhamn i dag. Titeln "inofficiell världsmästare" är alltjämt i hans ägo, och mycket klart försvarad blev den vid Örgrytes internationella tvådagarsmeeting, där landsmannen-konkurrenten Conny Jepsen i finalen fick sträcka vapen med de talande siffrorna 15—2, 15—11. Och roar det hr Madsen kan han också titulera sig som dubbel Örgrytemästare i badminton, ty han hemförde (tillsammans med Börge Fredriksen) även segern i herrarnas dubbel.

SEGERRIKAST i den "historiska" tävlingen på Kungshall blev dock inte Tage Madsen — ett ymnigare regn av mästartitlar föll över hans landsmaninna Aase Jacobsen, som till sin triumf i spinnsidans singletäviing lade två segerpalmer i dubbel.

Den skarpa finalstriden mellan Tage Madsen och Conny Jepsen kom aldrig längre än till spekulationsstadiet. Madsen utnyttjade kallblodigt och säkert sitt rätt klara försprång i träning (den stockholmsbosatte Jepsen har ju blott haft svenskar att "sparra" mot på senare tid), och första set var "rena uppvisningen". Conny blev hårt pressad och driven och förmådde merendels inte svara med annat än halvhöga returer, som blev ett lätt byte för den precisionssmashande Tage. I andra omgången blev det dock jämnare tag. Jepsen ökade tempot och drev bort Madsen från de farliga nätpositionerna med hårda smashar. När Conny ledde 11—8 trodde man nog att han skulle ta setet, men Madsen samlade sig storartat och tog sju bollar i följd, och därmed var han alltså herre på segertäppan.

Till finalen hade slutsegraren tidigare gått via hedersamt svenskt motstånd från unge malmötalangen Knut Malmgren och Jepsen över en hård batalj med Börge Fredriksen.

Dagens bästa: herrdubbel: finalen.

Dagens bästa match — ett glänsande stycke badminton — bjöds i herrdubbelfinalen, där kombinationerna Madsen/Fredriksen och Holm/Friis stod mot varandra. De sistnämnda inledde bäst i varje set — ledde med 7—1 resp. 8—1 — men båda gångerna kom Madsen/Fredriksen med storartade upphämtningsnummer och segade hem seten. Den hårda kampen radade upp serier av fascinerande moment: blixtsnabba, knallhårda, "fantasifulla" och långt utdragna slagväxlingar, som kom publiken att ömsom gapa av förvåning och ömsom skrika av förtjusning.

Trött Tage förlorade i mixed.

Tage Madsens tredje försök att hala hem en mästartitel lyckades däremot inte — mixedfinalen gick som kvällens sista match och här orkade Tage inte mobilisera tillräckligt med kraft och koncentration för att hålla det inspirerade och väl samspelta paret Holm/Jacobsen stången. Och även hans partner Kirsten Thorndahl verkade en smula inidisponerad.

Conny Jepsen utan chans mot Madsen i finalmatch

Dansk triumf i badminton

Örgrytes internationella KM-badminton i Kungshall blev tvivelsutan en stor succé för såväl sporten som för agerande och arrangörer. Mängen som tidigare aldrig skådat en badmintontävling hade styrt sina steg till Kungshall för att taga de storinternationella och vitt frejdade danska ässen i närmare skärskådande.

Och ingen torde blivit besviken på dessa utomordentliga danskar, som ganska fullständigt dominerade tävlingarna och lade beslag på segrarna i samtliga klasser.

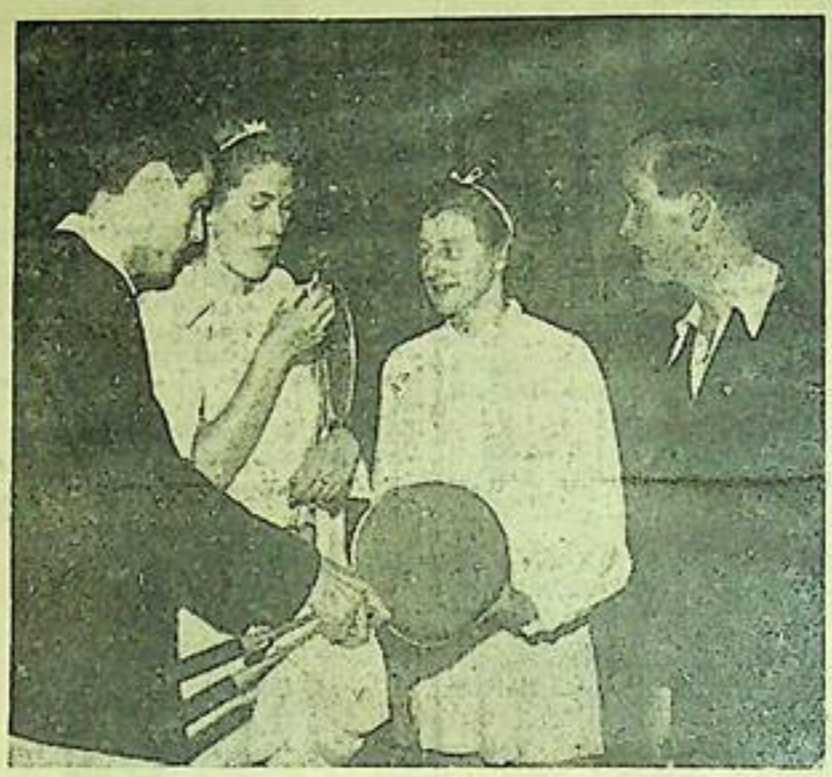

Framgångsrika badmintongäster i K ungshall. Från vänster: Agnete Friis, Aase Jacobsen, Conny Jepsen och Tage Madsen

Den av finalerna

som tilldrog sig största intresset var uppgörelsen i herr-singel mellan storstjärnorna Tage Madsen och Conny Jepsen, som båda tämligen smärtfritt slagit sig fram till finalplats. Conny Jepsen, som representerade Stockholms Badmintonklubb, hade imponerat alldeles ofantligt i tidigare matcher och bl. a. i ena semifinalen övertygande utspelat Börge Fredriksen, varför han tilltroddes vissa segerchanser mot fruktade Tage Madsen. Förväntningarna var således högt uppskruvade inför detta mästarmöte, som emellertid inte blev vad man väntat och hoppats. Conny Jepsen började synnerligen svagt, och Madsen förskaffade sig smärtfritt ledningen med 11—0 innan Jepsen fick sin första vinstboll. Första set gick med 15—2 till Madsen. I andra set började emellertid Jepsen visa framfötterna och hade vid ett tillfälle ledningen med 11—8. Man väntade att han nu skulle kunna ta hem setet och ge Madsen en match. Men därav blev intet. I detta kritiska moment slog Jepsen bort en boll som var out och föreföll härefter ha tappat all gnista och självförtroende. Madsen halade behändigt in försprånget och vann setet, och därmed matchen, med 15—11.

Det föreföll som det var Conny Jepsens nerver som fällde honom i denna match, och de många hårda matcherna tidigare hade tydligen tagit bra på krafterna. Nu kom han aldrig i gång och Tage Madsen framstod som den borne mästaren.

Finalen i damsingel

stod mellan danskorna Aase Jacobsen och Agnete Friis, som inte heller de hade haft något större besvär med tidigare motståndare. Aase Jacobsen, finalist i årets danska mästerskap, hade imponerat stort under turneringen och spelade med en kraft och frenesi, som man inte tilltrott någon kvinna i detta game. I semifinalen mot duktiga Kirsten Thorndahl var hon alldeles briljant, och inte heller Agnete Friis kunde bjuda henne något starkare motstånd utan fick se sig besegrad med 5—11, 6—11.

Finalen i herrdouble

mellan herrar Tage Madsen/Börje Fredriksen och Poul Holm/Erik Friis blev en uppgörelse i publikens smak med ett otal granna slagväxlingar och fenomenala räddningar. Här visades verkligen prov på ett badmintonspel av en klass som sällan skådats här i staden. Det var en sann fröjd att se de danska fenomenen virvla omkring med fjäderbollen under utvecklande av en plastisk smidighet, som kom dem att framträda som rena "gummi-gubbarna". Tage Madsen/Börje Fredriksson hemförde denna ytterst jämna uppgörelse med siffrorna 17—15, 15—13.

I damdouble-finalen fick man skåda Thyra Hedvall/Märta Sköld, de enda svenskar som mäktat uppnå någon final, mot danskorna Aase Jacobsen/Kirsten Thorndahl. De sistnämnda gjorde ungefär vad de ville och segrade överlägset med 15—1, 15—5.

Sista finalmatchen

och tävlingens sista uppgörelse gällde Mixeddouble och stod mellan Poul Holm/Aase Jocabsen—T. Madsen/Kirsten Thorndahl. Det förstnämnda paret föreföll att behärska dubbeltekniken bättre än motståndarna, som förlorade åtskilliga bollar genom till synes onödiga miseförstånd. Tage Madsen föreföl en smula utspelad och förlorade flera rivande dueller mot Poul Holm, medan Aase Jacobsen, som började tämligen svagt, blev bättre och bättre under matchens lopp för att mot slutet slå in en rad dödande slag. Men även lilla Kirsten Thorndahl svarade för några briljanta bollar. Holm och Jacobsen segrade fullt klart med siffrorna 15—9, 15—8.

Tage Madsen vann mästarmötet

Jepsen "oigenkännlig", förlorade med 15-2, 15-11.

Alla Örgrytes öppna mästerskapstitlar i badminton till Danmark.

Den önskematch som alla badmintonvänner i Sverige och Danmark väntat på i fyra år blev förunnad den nybildade badmintonsektionen inom Örgryte IS att arrangera såsom final i herrsingle om sällskapets nyinstiftade öppna mästerskap. Däremot visades inte det önskespel som man haft anledning vänta efter både Madsens och Jepsens obarmhärtiga framfart i de förberedande omgångarna. Madsen hade haft de flesta anhängarna från början men efter Jepsens taktiskt och tekniskt skickliga utmanövrering av Börge Frederiksen i söndagsförmiddagens semifinal steg hans aktier betydligt. Madsen inledde emellertid finalmatchen med ett glimrande spel, medan Jepsen verkade nervös och slog bort flera bollar, som inte såg så märkvärdiga ut. Madsen marscherade fram till 11—0, innan Jepsen fick sin första boll. I andra set var spelet jämnare. Jepsen hade ledningen med 11—8, då han slog på en boll som annars gått död. Det blev hans psykiska knäck. Madsen gick rakt fram till setsegern med 15—11, och därmed var också matchsegern hans.

Slutspelet i damsingle stod mellan danskorna Aase Jacobsen och Agnete Friis. I sin offensiv var de lika mäktiga, men Aase Jacobsen gjorde nästan inga fel alls och hon vann utan hot med 11—5, 11—6. I damdubbel tog hon sitt andra mästerskap tillsammans med det lilla yrvädret och publikfavoriten Kirsten Thorndahl, som gav en uppvisning i skillnaden mellan dansk och svensk badminton på spinnsidan. Dansk seger med 15—1, 15—5 över Thyra Hedvall/Märta Sköld.

HERRDUBBELN blev en segeliten, välspelad och spännande historia. Tage Madsen och Börge Frederiksen låg under med 1—7 mot Holm/Erik Friis men tog nio bollar i svit och ledde med 10—7. Det blev så småningom 14—14 och setvinst för Madsen-paret med 17—15. Andra set blev praktiskt taget en kopia av det första. Holm/Friis ledde med 7—1, men släppte fram motståndarna till ledning med 11—8 och förlorade setet med 15—13. Madsen tog alltså här sin andra mästerskapsplakett.

I mixed-finalen stötte äntligen Tage Madsen på patrull. Han spelade med Kirsten Thorndahl mot Poul Holm/Aase Jacobsen. Denna match blev jämte finalen i herrdubbel den ur åskådarsynpunkt tacksammaste, och applåderskorna kom tätt. Poul Holms rykte som utomordentligt skicklig spelare i mixed jävades inte. Han uträttade ett fantastiskt arbete. Mellan Madsen, som verkade litet tagen — det hade han all rätt till — och hans partner uppstod en del miseförstånd. Holm och Jacobsen vann med 15—9, 15—8. Aase Jacobsen tog därmed sin tredje mästerskapsplakett och blev tävlingens framgångsrikaste deltagare.

Av förmiddagens matcher bör särskilt framhållas MAI:aren Malmgrens tappra spel mot Tage Madsen. Siffrorna blev så smickrande för svensken som 15—8, 15—8 (till Madsens favör, förstås). En svensk framgång svarade också damparet Tyra Hedvall/Märta Sköld för. De slog ut det dansk-svenska paret Bodil Middelboe/Ulla Schönfeldt med 15—9, 15—12.

Sagt

av huvudaktörerna

TAGE MADSEN: — Ja, i dag var det alltså min tur, men det måste nog erkännas att Conny inte var tillräckligt tränad den här gången. Det sägs att han inte var van vid att bli pressad så hårt som han nu blev. Och så hade han allt lite otur då och då.

CONNY JEPSEN: — Tage var för bra för mej i dag, det fanns absolut inget att göra åt honom. Själv är jag överraskad över att jag kunde klara Börge Fredriksen. Får väl nu försöka ta revansch på Madsen vid de internationella tävlingarna i Köpenhamn i påsk, då jag hoppas att vi ses i finalen. Tävlingarna här tycker jag har varit mycket trevliga, och fin sport har bjudits, eller hur?

Skillnad i badminton: SVENSKEN SLÅR, DANSKEN SPELAR

Fem års rutin utslagsgivande säger T. Madsen

Se och spela mot Danmark

— Vad är det egentligen som gör att danskarna är så överlägsna i badminton just nu?

Frågan ställdes till danske mästaren Tage Madsen, och denne blir inte svaret skyldig.

— Skillnaden mellan dansk och svensk badminton är skulle jag vilja säga att svenskarna slår och vi spelar. D. v. s. man tänker i Sverige alltför mycket på att slå och negligerar speltaktik, själva matchuppläggningen. Vi har ju fem års försprång och dem har vi begagnat väl, insupit lärdomar av engelsmännen, studerat deras spelmetoder och lärt oss spelet på ett annat och grundligare sätt än svenskarna haft möjlighet till. Det är danskarnas rutin som gör att skillnaden mellan Sverige och Danmark är så stor f. n. Även i konditionen ligger vi före, men den saken bör svenskarna kunna se till lika bra som oss. Där kommer det bara an på viljan. Skall man rekommendera något så är det faktiskt tillfällen till studier, sådana som vi väl fått denna gång. Att importera tränare är kanske onödigt, men vidmakthåll ett flitigt utbyte med danskarna, det blir till glädje för båda parter!

— Jag vill slutligen poängtera att svenskarna verkligen gått framåt avsevärt de sista åren. Här var ju inte eliten helt fulltalig men man kunde peka på flera lovande förmågor, framför allt skåningen Malmberg, som kan bli verkligt god.

— Beträffande min match mot Jepsen förvånade det kanske att jag vann så klart — det förvånade även mig — men man måste komma ihåg att jag alltid tar det lugnt i de förberedande omgångarna och sätter i allt jag har, när det verkligen gäller. Nu lyckades det fint för mig i första set och det gjorde väl, att resten gick av bara farten. Skulle gärna vilja ta ett nappatag med bäste engelsmannen men det blir knappast av förrän nästa år. Britterna är ju våra läromästare, men under kriget har deras badmintonsport helt naturligt stagnerat och f. n. skulle vi knappast få stryk i NÅGON match, om Danmark och England möttes i en landskamp. Skillnaden mellan engelsmännen och oss är att badminton i England mest är en sport för äldre — 30 år och däröver — medan juniorgarde att bygga på nästan helt saknas. Hos oss är intresset däremot kolossalt bland juniorerna.

Dansk-svenskt i Kungshall

NT-FOTOGRAFEN PÅ KUNGSHAL L: t. v. ses de båda huvudaktörerna Conny Jepsen och Tage Madsen (i vitt) diskuterande sin finalmatch, oc h därintill finalparen i damdubbel, Thyra Hedvall, Kirsten Thorndahl, Märtha Sköld och Aase Jacobsen.

Plats för donator

Den bästa propagandan gjordes — med undantag för den redan omnämnda herrdubbeln — före slutspelet. Enkelfinalerna blev för ojämna för att forma sig till några "crowdpleasers", och det finns väl ingen anledning att sticka under stol med, att den danske stockholmaren Conny Jepsen svek förväntningarna mot Tage Madsen. Conny kom på något sätt ur balans från början — kanske var det raden av oturliga out- och nätbollar som bragte det dithän — och just som han i andra set var på god väg att resa upp och revanschera sig, kom Tage igen och säkrade segern med en kall blixtspurt från 8- till 15—11. Den omöjlige Madsen kan lugnt karaktäriseras som världens flottaste fjäderbollshanterare, och den som i likhet med undertecknad haft tillfälle att studera honom någorlunda regelbundet i tio år måste nog säga, att han aldrig imponerat så starkt som just nu. Före kriget var han åtskilligt åtkomlig på backhand'-idan — "sprang gärna runt" och slog forehand — nu gör han intryck av att kunna allt både ifråga om clears och drops, lång- och kortbollar.

Kunde denne yngling — eller i värsta fall någon av hans kamrater — bevekas till en åtminstone kortfristig tränaresejour i Göteborg, skulle mycket vara vunnet. Och varför inte? Ekonomiskt sett bör ett sådant arrangemang kunna ordnas — en dansk idrottsman håller sig som bekant sällan med någon taxa per sprungen meter, och resa plus uppehälle borde ju inte bli avskräckande dyrbart. Här finns plats för en donator med hjärtat varmt klappande för fjäderbollsleken.

Sagt om badminton.

Tage Madsen: — Jag var »tom som en flaske» när det blev mixedfinal, och jag skulle egentligen bett min partner om ursäkt för att jag inte kunde hjälpa henne så mycket i spelet. Kirsten och jag skall spela dubbel i Skogshoved nästa söndag.

Conny Jepsen: — Jag har nog haft för litet verklig tävlingskonkurrens på sistone. Det kändes otäckt att bli pressad, och jag kom genast ur gängorna. Detta inte sagt som en bortförklaring. Tage Madsen är i strålande form för närvarande, och jag gratulerar honom uppriktigt till segern.

Kirsten Thorndahl: — Dejligt att komma till Göteborg med alla ljusen om kvällarna. Hoppas verkligen jag får komma tillbaka en annan gång.

Aase Jacobsen: — Det är inte var dag man vinner över Agnete Friis. Men när vi möts så blir det alltid en stor seger för någon av oss. Den där kampen in i det sista blir det aldrig.

Ib Svend Ohlsen: — När jag var här förra veckan för att skriva om handbollslandskampen märkte jag att Ölis badmintonsektion arbetade natt och dag med arrangemangen, och jag är verkligt glad över att allting lyckats så bra. Kan intyga att alla de danska gästerna äro mer än nöjda.

Schönfeldt (Svenska Badmintonförbundets vice ordf.): — När jag sett hur fint allting ordnats för denna turnering känner jag ansvaret för landskampen i Stockholm nästa månad ännu tyngre. Bara inte danskarna tror att allting i Stockholm blir i förhållande till folkmängden Stockholm—Göteborg.

Erik Friis (i talet för kvinnan vid kamratfesten på Palace): — Tyvärr känner jag så litet till den svenska kvinnan. Man måste vara bekant med henne minst fem år för att verkligen lära känna henne.

Bele Nordin: — Alla badmintonvänner i Göteborg har hjälpt till, inte minst GBK, som ju är »moderklubben», och det är vi ölsare tacksamma för, liksom för anslutningen från klubbarna i Stockholm, Malmö, Borås m. fl. Danskarna... ett kapitel för sig.

Herrdubbeln i Öis-badminton ett skådespel

Aase Jacobsen på segersidan i tre av FINALSPELEN

Det spel som presterades i herrarnas dubbelfinal vid Örgrytes internationella badmintontävlingar hör nog till det bästa man kan få se. Det var ett blixtrande fyrverkeri från de fyra danskarnas sida, och man minns särskilt en nätduell, där bollen smektes över nätet på ett sådant skickligt sätt att publiken gav sig på nåd och onåd. Spelarna fick faktiskt hålla upp ett slag med nästa serve, innan publiken upphörde med appläderna. Men även i övrigt bjöds på dueller av sådan art, att t. o. m. de mest kräsna bland övriga spelare på åskådarplats måste erkänna danskarnas klara överlägsenhet över svenskarna.

Tage Madsen och Börge Fredriksen vann duellen över Poul Holm och Erik Friis med 17—15, 15—13, segt och spännande som synes, men vinsten kom först efter en oerhörd koncentration och upphämtning från Madsen & Co. Motståndarna hade nämligen klara ledningar i båda seten. I första ledde sålunda Holm/Friis ett slag med 7—1, men sedan kom Madsen/Fredriksen och gick fram till egen ledning på 12—7. 11 bollar i svit alltså. Sedan vart det 14—14, men slutligen 17—15. I andra set tog Holm/Friis ledningen med hela 8—1, men motparten hade snart svängt om till 11—8 i egen favör och vann slutligen med 15—13.

En trevlig fyrväppling att se i aktion med Madsen som den säkraste och mest koncentrerade, medan Erik Friis vann publikens hjärtan genom sitt goda gemyt och smil under hela den spännande fighten. Genom segern fick Madsen & Co. revansch för ett nederlag i förra dusten i Danmark mellan de båda kombinationerna.

Matchen man väntat på,

singeldusten mellan Tage Madsen och Conny Jepsen, sedan det blev klart att de båda skulle komma, blev i viss mån en besvikelse. En del av expertisen hade nästan vågat sätta "sin sista potatis" på Jepsens vinst, sedan man sett hur respektlöst dansken-stockholmaren i semifinalen behandlat Börge Frederiksen. Anledningen till att tipsen efter den matchen på sina håll gick i Jepsen-favör var att danskarna själva anser att Frederiksen nästan är jämförbar med Madsen i spelstyrka. En sak som vi "outsiders" från Göteborg nu inte vill skriva under på. Nog är Frederiksen bra, inte tal om annat, men till Madsens standard har hän ännu inte kommit.

Nu var dock Jepsen ovanligt blek i första set mot Madsen — Nerverna? — men i andra fick han fatt på sitt eget spel igen och då gick det strax bättre. När han ledde med 11—8 gjorde han emellertid ett fatalt misstag. Han försökte returnera en boll, som hade gått långt "outside". Hade han släppt den så hade han gått fram till 12—8 och då kunde han mycket väl fått det setet. Hur det sedan gått i ett eventuellt skiljeset är svårt att säga.

Jepsen har ett klart handikap i matcherna mot danskarna nu för tiden. Medan t. ex. Madsen, Frederiksen, Holm och Friis kan ordna matcher med varandra titt och tätt så får Jepsen hålla tillgodo med de svenska motståndarna. Och de är tyvärr inte av dansk klass. Jepsen är alltså för närvarande — han bor i Stockholm sedan några år tillbaka — inte trimmad på samma sätt som danskarna. Och så spelar han kanske för mycket dubbel.

Detta inte alls sagt som någon bortförklaring, utan endast för att man skall förstå att Jepsen inte var sig riktigt lik i första set.

Finalisterna i damsingeln efter slutad fight. Segrarinnan Aase Jacobsen (t. v.) och Agnete Friis.

Även danskorna

är ännu så länge för bra för de svenska damspelarna. Vår kanske just nu bästa damkombination, systrarna Thyra Hedvall och Märtha Sköld — de slog ju SM-paret i lördags — fick t. ex. endast en boll i första set i damernas dubbelfinal mot Kirsten Thorndahl och Aase Jacobsen. I andra gick det litet bättre, men klassskillnaden fanns där. Särskilt roligt var att se lilla 17-åriga Thorndahl. Hon riktigt spritter av spellust och hon lever med i spelet på ett sätt, som är rätt ovanligt för en dam. Hennes fotarbete är föredömligt. Jacobsen är dock säkrare i sitt spel. Verkar mera rutinerad och hade förmågan att bättre kunna samla sig. Men Thorndahl blev publikfavorit av stora mått.

I singelfinalen för damer vann Aase Jacobsen som väntat över Agnete Friis, och även i mixed fick Aase Jacobsen beträda segerpallen tillsammans med sympatiske Poul Holm. De två besegrade efter en välspelad match Tage Madsen och Kirsten Thorndahl med 15—9, 15—8, och Aase Jacobsens insats i den matchen var av stor betydelse för utgången.

Resultatet av turneringen

blev alltså att Danmark belade segerplatserna i alla fem kategorierna, och i båda singelfinalerna var även förlorande parten från Danmark liksom i mixed och herrdubbel, medan systrarna T. Hedvall och M. Sköld skall ha en blomma för att de såg till att det åtminstone blev något svenskt med på finalkvällen.

Aase Jacobsen blev framgångsrikaste deltagare genom att vara med på den segrande sidan i tre av finalerna, och hon fick alltså med sig hem 3 av Örgrytes vackra KM-tecken. Tage Madsen fick 2 samt Kirsten Thorndahl, Poul Holm och Börge Frederiksen vardera ett.

Öis badmintonsektion skall ha ett ärligt tack för initiativet till denna stortävling. Det har varit arbetsamt för sektionsledarna, men sällan kan väl en arrangör känna sig så belåten som denna gång. En effektivare propaganda för det trevliga fjäderbollsspelet kunde inte ordnats. Den saken är klar. Vi väntar faktiskt redan nu på nästa års öppna mästerskapstävling, ty den skall ju bli årlig och traditionell.

DRIBBLER.

Finalresultaten

Herrsingle: Tage Madsen—Conny Jepsen 15—2, 15—11.

Damsingle: Aase Jacobsen—Agnete Friis 11—5, 11—6.

Herrdubbel: Tage Madsen/Börge Frederiksen—Poul Holm/Erik Friis 17—15, 15—13.

Mixed: Poul Holm/Aase Jacobsen—Tage Madsen/Kirsten Thorndahl 15—9, 15—8.

Damdubbel: Aase Jacobsen/Kirsten Thorndahl—Thyra Hedvall/Märta Sköld 15—1, 15—5.

Efter tävlingarna samlades man till en badmintonträff med prisutdelning i Palace hotell, där Örgrytes badmintonsektion fick vackra rosor för en väl genomförd tävling. Inte minst Svenska Badmintonförbundets representanter uttryckte sin stora glädje dels över att Öis tagit upp sporten på programmet och att man slagit ett sådant slag för fjäderbollsspelet i och med dessa öppna mästerskapstävlingar. Bele Nordin, Örgrytes badmintonsektions ordförande, som kommit upp med idén till detta storevenemang, fick även huvudstyrelsens erkännande för sitt djärva och lyckade projekt.

Vid prisutdelningen tilldelades segrarna KM-tecken, och när Tage Madsen fick det första exemplaret meddelades att det var första gången, som ett sådant tecken överlämnats till en utlänning. Detta trots att Öis snart fyller 60 år. Den populäre och spelskicklige dansken såg också rätt belåten ut, och även de övriga segrarna uppskattade till fullo denna belöning. Conny Jepsen fick GT:s hederspris.

Öis KM-tecken för 1:a gången till utlänning

Trot satt det blev danskt över hela linjen på prislistans topp fick i alla fall ett par göteborgare gå fram och hämta pris, nämligen Harry Börjesson och Hugo Sjöberg. En välförtjänt uppmuntran för tävlingarnas mest överraskande prestation, dubbelspelet mot de danska segrarna. Harry Börjesson hade förresten danskarnas och även flera av de övriga deltagarnas odelade beundran för ett ypperligt spel i dubbeln. Han är av hög klass i dubbel, sade t. o. m. världsstjärnan Tage Madsen, och det var en ren fröjd att se hans välbalanserade spel och snabba uppfattning. Harry kan bocka sig. Yngve Österberg, Borås, fick ett uppmuntringspris, och Kjell Burén, Malmö, ett annat överraskningspris.

Finalen i herrdubbel

satte känslorna i svallning ordentligt i går och man var litet till mans övertygad om att maken till match hade man inte sett. Och ändock har en hel del av deltagarna varit med om en hel del i badmintonväg.

Bele Nordin var förstås särskilt belåten, speciellt för att arrangemanget gått så bra i lås.

— Det har varit arbetsamt, den saken är klar, men det gör ju ingenting, när det sedan går så fint undan på själva tävlingarna.

— Men helt nöjd är jag dock inte, och det blir jag aldrig förrän man i svensk badminton låter bli att döma bort alla misstänkta träslag etc. Spelet i en match skall få fortsätta tills den ena parten slagit en vinnande boll och inte helt stoppas av en domare för att det låter som om en spelare gjort ett träslag. På den punkten vill jag inte rucka på min uppfattning.

— En sådan begeistring

som göteborgspubliken lade i dagen några gånger vid dessa tävlingar har jag aldrig sett maken till, sade red. Ib Olsen i Politiken, som fungerade som lagledare för de danska spelarna, som ändock sett en hel del tävlingar. Inte ens i London, där jag dock varit med om matcher, som samlat bortåt 3,000 åskådare. Det var riktigt välgörande att höra, att göteborgarna uppskattade vår sport på detta sätt, och det är självklart att de våra gärna kommer hit igen, om tillfälle erbjudes.

Vad det är för fel på svensk badmintonsport? Kanske har man inte på alla håll lärt sig grundslagen ordentligt. Det är vi mycket noga med i Danmark och i vår klubb släpper vi inte gärna upp en spelare i tävling, förrän han eller hon kan den saken.

Bland de mera lovande svenskarna vill jag nämna Olle Wahlberg. När han får den rätta rutinen så kommer han att gå långt.

Roligt att se Conny Jepsen i match igen. Jag tycker faktiskt att han har lugnat upp sitt spel under sin Sverigetid. Det är inte så robust so mförr. Och så anser jag att han blivit mera teknisk. Det har han förmodligen lärt sig genom spel mot sina något underlägsna motståndare i Sverige. Han har kunnat kosta på sig den "lyxen". Annars är förstås klart att han saknat de rätta matcherna. Tycke nästan att det var roligare att titta på gårdagsdusten mellan Madsen och Jepsen än t. ex. en match mellan ett par av danska spelarna. Dessa känner varandra för väl, medan det nu var något nytt att se vår landsman jepsen i duell med Madsen igen. Det blev mera variation i spelet.

Det skall bli roligt om vi kan få den rätta farten på det internationella umgänget i gen, ty vi danskar har under krigsåren mycket saknat kontakten med den engelska badmintonsporten. Vi har litet att ge varandra som kan vara till fördel för bägge parterna, slöt sympatiske Ib Olsen.

Tage Madsen fik i Gaar den Sejr, der utvivlsomt har glædet ham mest af alle. Efter 1 4 Aar forgæves at have sukket efter et Opgør mod Conny Jepsen kom det endelig i Finalen i Örgrytes aabne Turnering i Gøteborg. Conny Jepsen, der havde vist fin Form og bl. a. slaaet Børge Frederiksen 15—12, 15—4, blev nærmest fejet ud af Banen, idet Tage med et straalende Spil vandt 15—2, 15—11. Tage gav intet Øjeblik sin Modstander nogen Chance. Damerækken vandt Aase Jacobsen, G.B.K., over Kirsten Thorndahl, A.B.C., 10—12, 11—5, 11—4, og i Finalen over Agnete Friis, Odense, 11—5, 11—6.

Tage Madsen i Kanonform vandt over Conny Jepsen

Danske Badmintontriumfer ved Örgrytes store internationale Turnering — Danskerne vandt samtlige Mesterskaber

Göteborg, Søndag.

Fra vor udsendte Medarbejder.

SIDEN *Tage Madsens* store Finalekamp i London mod den engelske Mester *Ralph Nichols*, hvor den danske Spiller vandt det engelske Mesterskab, er vel næppe nogen Badmintonmatch blevet imødeset med større Spænding end Mødet mellem *Conny Jepsen* og *Tage Madsen* i Dag. Efter Lørdagens Kampe blev det klart, at Conny Jepsen, der nu er bosat i Stockholm, stadig er meget stærk, men først da han i Formiddags mødte Børge Frederiksen i Semifinalen og slog ham overbevisende 15—12, 15—4, fik man et virkeligt Indtryk af hans Styrke. I denne Kamp udfoldede han sig som i gamle Dage og spillede med en Frækhed og Sikkerhed, der imponerede.

Men som saa ofte før, naar Forventningerne er skruet op i højeste Gear, bliver man skuffet, og det var ogsaa Tilfældet i denne Finale. Conny Jepsen kunde intet udrette mod Tage Madsen, der viste straalende Form og sejrede 15—2 15—11. I fire Aar han de to Arvefjender ikke mødt hinanden endsige set hinanden spille, saa Nerverne var paa Højkant.

Tage Madsen begyndte meget sikkert, havde næppe et eneste Fejlslag og smashede godt og præcist, saa snart han havde en Chance. Conny Jepsen derimod kunde slet ikke komme i Gang. Han slog ganske lette Bolde ud, virkede nervøs, og Tage Madsen naaede 11—0 i Løbet af et Øjeblik og vandt Sættet 15—2. I andet Sæt blev der mere Kamp om det, og Conny Jepsen kom i Spidsen 12—8, men kunde alligevel ikke holde Forspringet. Efter denne Position tik han en Svaghedsperiode, slog et Par Bolde i Nettet, mens Tage Madsen med en imponerende Energi lagde al sin Koncentration i Spillet og vandt med 15—11.

Det var den gamle Klub Örgryte, der havde arrangeret denne Turnering, der blev den første og til Dato største internationale Turnering i Sverige. For det danske Hold, der deltog, blev det en stor Triumf, idet det blev danske Sejre over hele Linjen.

I *Dame Single* vandt Aase Jacobsen, G.B.K., der i Semifinalen havde slaaet Kirsten Thorndal, A.B.C., med 10—12, 11—5, 11—4, over Agnete Friis 11—5, 11—6, og i Dame Double sejrede *Aase Jacobsen* og *Kirsten Thorndal* i Finalen over de tidligere svenske Mestre *Thyra Hedwall* og *Märta Sköld* 15—1, 15—5. Søndagens store Publikumsmatch blev Herre Double mellem Tage Madsen og Børge Frederiksen paa den ene Side og Poul Holm og Erik Friis paa den anden. Førstnævnte Par sejrede efter en baade haard og velspillet Kamp med 17—15, 15—13.

I Semifinalen havde Tage Madsen og Børge Frederiksen mødt Conny Jepsen og Kjeld Buren, og ogsaa denne Match blev meget haard. Danskerne vandt 11—15, 15—10, 15—8.

Endelig vandt Poul Holm og Aase Jacobsen Mixed Doublen over Tage Madsen og Kirsten Thorndal med 15—9, 15—8. Aase Jacobsen vandt saaledes tre Mesterskaber, mens Tage Madsen tik to.

Tage Madsen vandt let over Conny Jepsen

Aase Jacobsen vandt i tre Rækker og spillede straalende i Gøteborg

Göteborg, Søndag.

MAN maa give den berømte svenske Klub Örgryte den største Kompliment for den store internationale Badmintonturnering, der afholdtes Lørdag og Søndag i Kungshallen i Göteborg. Det var ikke alene Örgrytes første store Badmintonarrangement, men ogsaa den første internationale aabne Turnering i Sverige, og aldrig før har man set saa fin Badminton, ikke engang ved de fornemme Landskampe i Malmø og Stockholm.

Hovedinteressen samlede sig om Mødet mellem de to Danmarksmestre *Tage Madsen* og *Conny Jepsen*. Sidstnævnte er nu bosiddende i Stockholm, og de to Arvefjender har ikke mødt hinanden, siden Conny Jepsen paa dramatisk Maade tog Afsked med Badminton i 1941 efter at have vundet Danmarksmesterskabet. Ganske vist skulde de to Spillere gennem flere indledende Kampe, inden Chanceerne for at mødes var sikre, men Conny Jepsen affærdigere *Børge Frederiksen* paa overbevisende Maade i Semifinalen. Her viste Conny Jepsen sit stort anlagte Fighterspil, der, siden vi saa ham sidst, er blevet mere teknisk, og ved ustandseligt at bombardere Børge Frederiksen i Baghaanden — en Taktik, der viste sig at være god — vandt „Svenskeren" 15—12, 15—4, og Spændingen om Finalen blev endnu større

Finalen skuffede

Men det skete her, som det oftes ker, naar Forventningerne skrues for højt op — Kampen blev ikke saa lidt af en Skuffelse, fordi Tage Madsen vandt for let. Paa Baggrund af den straalende Semifinale skuffede Conny Jepsen meget, og bedst som man troede, at han skulde være i Stand til at spille Tage Madsen i Stykker, blev det omvendte Tilfældet. Den danske Mester leverede en straalende Kamp, næsten fejlfrit og med en Paapasselighed lige til sidste Bold. I første Sæt førte Tage Madsen 11—0, inden Conny kom paa Tavlen, og han fik Sættet 15—2. Lidt bedre gik det Conny Jepsen i andet Sæt, hvor han efter mange haarde Bolde naaede i Spidsen 11—8, men saa blev han igen usikker, Tage Madsen gik forbi ham og vandt 15—11. En flot Præstation af Danmarksmesteren, der i denne Kamp viste sig fra den allerbedste Side.

For det danske Hold blev Turneringen en stor Triumf. Ikke alene kvalificerede Danskerne sig paa saa godt som alle Finalepladserne, men de vandt samtlige Örgryte-Mesterskaber og fik ved Banketten om Aftenen overrakt Klubbens Mesterskabsmedalje, der for første Gang blev uddelt til udenlandske Idrætsmænd inden for samtlige Sportsgrene.

Tage Madsen.

Flot Præstation

For *Aase Jacobsen* blev det en personlig Triumf, idet hun som eneste Deltager vandt tre Rækker, og hun havde — sin unge Alder til Trods — fortjent en Plads paa Landsholdet, baade for sine gode Resultater i den forløbne Sæson og for sin smukke Præstation i denne Turnering. Saa kunde man have ventet med at udtage Holdet mod Sverige til Mandag.

Aase Jacobsen vandt først i Dame-Single over *Kirsten Thorndahl* i Semifonalen 10—12, 11—5, 11—4 og derefter Finalen over *Agnete Friis* 11—5, 11—6 og sejrede sammen med Kirsten Thorndahl i Dame-Double over de tidligere svenske Mestre *Thyra Hedvall* og *Märtha Sköld* 15—1, 15—5 Endelig vandt hun og *Poul Holm* Finalen i Mixed-Double over Tage Madsen og Kirsten Thorndahl 15—9, 15—8.

I Herre-Double spilledes flere store Kampe, og i Finalen mødtes de to Kombinationer Tage Madsen & Børge Frederiksen og Poul Holm & Erik Friis. Det blev Dagens store Publikumskamp, som førstnævnte vandt 17—15, 15—13. Vinderne havde i Semifinalen været ude for en haard Kamp og paa Vippen til at tabe mod Conny Jepsen og Kjeld Borén, hvor især Conny Jepsen spillede godt. Først i tredje Sæt lykkedes det den danske Kombination at faa Overtaget og vinde Kampen 11—15, 15—10, 15—8.

Kirsten Thorndahl

Badminton-Overraskelser

Poul Petersen ydede glimrende Præstation i Mixed

I S.I.F.s Badminton-Turnering var Mixed-Double det interessanteste i Aftes, og der indtraf flere bemærkelsesværdige Ting. Saaledes var Poul Petersen & Varla Burlaa, A.B.C., i Stand til at slaa Børge Frederiksen & Marie Ussing, S.I.F., med 15—8, 8—15, 15—10 og gav siden Gunnar Holm, S.I.F., & Tonny Olsen, G.B.K., meget haard Kamp, før de faldt fra 15—7, 13—18, 15—9.

Det var især Poul Petersens Fortjeneste, at det gik saa fint. Han havde en meget stor Aften.

Til Finalen i Mixed kvalificerede sig iøvrigt Tage Madsen, S.I.F., & Kirsten Thorndahl, A.B.C., ved i Semifinalen at faa „Hævn" fra Gøteborg over Poul Holm & Aase Jacobsen, G.B.K., 15—12, 15—9 samt Gunnar Holm & Tonny Olsen, der slog Jan Schmidt & Jytte Thayssen, S.I.F., 15—7, 18—16. Jytte og Jan er ikke i Øjeblikket, hvad de har været.

I Mixed-Double A-Rækken spillede man ligeledes frem til Finalen. I Semifinalerne vandt Per Nielsen & Rita Petersen, V.B.C., over Niels Graeffe, F.B.K., & Ellinor Ottosson, B.B.K., 15—5, 15—6 og H. Andersson, A.B.C., & Inge Birgit Steffen Nielsen, K.B.K., over Erik Lauge Hansen, V.B.C., & Annelise Hansen, K.B.K., 15—2, 15—8. Uffe Mohr og Edel Christensen, A.B.C., der var seedede i øverste Halvdel, tabte til Per Nielsen og Rita Petersen.

Endelig afgjordes Old boys-Finalerne. Gunnar Jensen, A.B.C., & Henning Rehberg, K.B.K., slog for Herrernes Vedkommende S. Raaskou, S.I.F., & Kaj Andersen, K.B.K., 15—3, 17—15, medens Damerækken vandtes af Betty Toxværd & Varla Burlaa, A.B.C., over E. Otto, S.I.F., & M. Overgaard Schou, F.B.K., 17—14, 5—15, 15—11.

I Aften fortsættes fra Kl. 20 med Herre- og Damedouble.

Cim.

Flere Overraskelser

S.I.F.s Badmintonturnering

Der indtraf flere Overraskelser i Mixed-Double ved S. I. F.s aabne Mesterskaber i Aftes.

Først tabte Poul Holm & Aase Jacobsen til Tage Madsen & Kirsten Thorndahl 15—12, 15—9, og derefter blev Jan Schmidt & Jytte Thayssen besejret 15—7, 15—10 af Gunnar Holm & Tonny Olsen.

Dernæst blev Børge Frederiksen & Marie Ussing besejret af Poul Petersen & Varla Burnas, A. B. C., 15—8, 8—15, 15—10 i Kvartfinalen, og i Semifinalerne gik det ikke bedre for de Par, der i Forvejen var udpeget som Favoritter.

I Mixed-Double, A-Rækken, fik Semifinalerne følgende Resultat: Per Nielsen & Rita Petersen, V. B. C.—Niels Graeffe, F. B. K. & Ellinor Ottossen, B. B. K., 15—5, 15—6, samt H. Andersson, A. B. C., & I. B. Steffen Nielsen, K. B. K.—Erik Lauge Hansen, V. B. C., & Annelise Hansen, K. B. K., 15—2, 15—8.

Endelig gav Finalerne i Old-Boys-Rækkerne følgende Resultater: Gunnar Jensen, A. B. C., & Hen. Rehberg, K. B. K., 15—3, 17—15, samt Betty Toxværd & Varla Burnaa, A. B. C.—E. Otto, S. I. F., & M. Overgaard—Schou, F. B. K., 17—14, 5—15, 15—11.

Sidste Aars Vinder blev slaaet ud

Nye Overraskelser i S. I. F.s Badmintonturnering

Skovshoved Idræts Forenings store aabne Badmintonturnering har været præget af Overraskelser, og de indledende Kampe i Aftes i Herre Double dannede ingen Undtagelse.

Den største indtraf i Kvartfinalen, hvor *Børge Frederiksen*, S. I. F., & *John Nygaard*, A. B. C., vandt over sidste Aars Vinder *Jan Schmidt* & *Gunnar Holm*, S. I. F., 15—17, 15—4, 15—4. Uventet var det ogsaa, at *Niels Graeffe*, F. B. K., & *Uffe Mohr*, A. B. C., gjorde saa fin Modstand mod *Poul Holm*, G. B. K., & *Erik Friis*, K. B. K., hvis Sejrscifre kun blev 15—12, 11—15, 15—7.

Da Erik Thomsen, F. B. K., pludselig blev syg og maatte sende Afbud, blev Landsholdsreserven *Jørn Skaarup*, Nykøbing F., pr. Bil hentet til København, og han spillede rammen med *Preben Dabelsteen*, F. B. K. Parret, der er Provinsmestre, havde stor Sukces og vandt de indledende Kampe meget sikkert, bl. a. over *Poul Petersen* & *Henry Andersen*, A. B. C., med 15—0, 15—5, men maatte efter en forrygende Semifinale give op mod Danmarksmestrene Tage Madsen & Carl Frøhlke, S. I. F., der vandt 11—15, 15—5, 15—8.

Derimod fortsatte Børge Frederiksen og John Nygaard Sukcesen og vandt i en spændende Kamp i Semifinalen over Erik Friis, K. B. K., & Poul Holm, G. B. K., 15—5, 10—15, 15—11. Herved havde Vinderparret slaaet de to seedede Par i den øverste Halvdel. Flot klaret.

I Dame Double indtraf ingen overraskende Resultater. Til Finalen gik som ventet de to seedede Par *Tonny Olsen*, G. B. K., & *Marie Ussing*, S. I. F., og *Jytte Thayssen*, S. I. F., & *Erna Hougaard*, F. B. K. Sidstnævnte Par vandt i Semifinalen over Aase Jacobsen & Gitte Rostgaard Frøhne, G. B. K., 15—13, 15—10, og Tonny Olsen & Marie Ussing vandt deres Semifinale over Kirsten Thorndahl, A. B. C., & Aase Svendsen, S. B. K., 15—11, 15—1.

I Dag holdes der Fridag, og Finalerne spilles i Morgen Aften Kl. 19.

Tage Madsen i straalende Form

Skabte to overlegne Sejre i S.I.F.-Finalerne

Ved Afslutningen paa SIF.s Mesterskabs-Turnering viste Tage Madsen et saadant Spil, at man har god Grund til at tro, han aldrig har været bedre end netop nu, hvor han paany staar over for Mødet med engelske Badminton-Spillere.

Det var faktisk udelukkende paa Grund af Tage Madsens Styrke, at de to af de tre Mesterrække-Finaler blev uden Spænding. Først sørgede Tage Madsen nemlig for, at han og Kirsten Thorndahl vandt Mixed-Double over Gunnar Holm & Tonny Olsen med saa overbevisende Cifre som 15—5, 15—4, og siden organiserede han Sejren i Herre-Double, hvor han og Carl Frøhlke, som ogsaa havde en god Aften, slog Sensationsparret John Nygaard & Børge Frederiksen med 15—10, 15—8.

Mest Spænding bød Kampen i Dame-Double, og uden at byde paa særlig godt Spil var der i det mindste Kamp om hver eneste Bold. Tonny Olsen & Marie Ussing sejrede over Jytte Thayssen & Erna Hougaard med de om Kampens Jævnbyrdighed yderst talende Tal: 10—15, 15—12, 15—12.

Endelig vandt i Mixed-Double (A-Rækken) Henry Andersson & Inge Birgit Steffen Nielsen over Per Nielsen & Rita Petersen 18—13, 15—5.

Tage Madsen var blændende

Finalerne i S. I. F.s Turnering

I Aftes spilledes Finalerne i S. I. F.s aabne Mesterskabs-Turnering, og i 2 af Rækkerne blev sidste Aars Mestre paany Nr. 1.

I Mixed-Double vandt saaledes Tage Madsen & Kirsten Thorndahl over Gunnar Holm & Tonny Olsen 15—5, 15—4, og i Dame-Double gik Tonny Olsen & Marie Ussing af med den endelige Sejr ved at slaa Jytte Thayssen & Erna Hougaard 12—15, 15—10, 15—12.

Desuden vandt Tage Madsen & Carl Frøhlke i Mixed-Double over Sensationsparret Børge Frederiksen & John Nygaard 15—10, 15—8. Ogsaa Finalen i Mixed-Double, Klasse A, afgjordes. Her vandt Henry Andersson & Inge Birgit Steffen Nielsen over Per Nielsen & Rita Petersen 18—13, 15—5.

Aftenens mest spændende Kamp var i Dame-Double, mens det bedste Spil uden Sammenligning blev vist af Tage Madsen, der navnlig i Mixed-Doublen spillede blændende. I Herre-Double fik han udmærket Støtte af Carl Frøhlke, der spillede i sin gode, gamle Stil.

Finalekampen overværedes af Dansk Badminton Forbunds engelske Gæster, der deltager i de internationale Stævner Lørdag og Søndag Aften i A. B. C.s Hal.

Tage Madsen faar ikke mange Points mod Radford

— siger de engelske Badminton-Spillere efter at have set Danskeren spille i Aftes — Ellers formentlig jævnbyrdigt

Dansk Badmintons Ledelse kom ud for en stor Skuffelse i Gaar Middags, for Flyvemaskinen, der skulde bringe de engelske Gæster til København, viste sig ikke, og det forlød, at den var vendt tilbage til London. Dobbelt stor var Glæden imidlertid, da der, netop som Mørket sænkede sig over Hovedstaden, dukkede en engelsk Maskine op med den for dansk Badminton saa dyrebare Last.

Det viste sig, at Holdet var fuldtalligt i Antal, men at der var sket et Par Ændringer paa det. Den eneste Dame, Mrs. Allen, var ikke med, og i Stedet havde Englænderne taget en ekstra mandlig Spiller med. Desuden var Wingfield erstattet af Robinsson ... men Hovedsagen var naturligvis, at de engelske Spillere arriverede, og at man nu igen kan faa den i 6 Aar længselsfuldt ventede Styrkeprøve mellem engelsk og dansk Badminton ... faktisk den eneste Maalestok vi herhjemme har til virkelig at bedømme, hvad vore Spillere kan.

Ingen af de engelske Spillere har for gæstet København, men de udtrykte stor Glæde over at være her. Om deres Muligheder for at dyrke Spillet under Krigen fortalte de, at de havde været ret smaa, idet de maatte lave interimistiske Baner, hvor de kom frem under Krigs-Tjenesten, men siden Freden havde de haft Lejlighed til at dyrke deres hobby og mente selv, at saavel Konditionen som deres Spillestyrke var i Orden.

Verdens stærkeste Spiller

Kort efter Ankomsten tog de engelske Spillere til Skovshoved, hvor de overværede Finalerne for at faa et Indtryk af dansk Badminton, som de fleste af dem kun kender af Navn. Man konstaterede, at Englænderne paa ingen Maade var imponeret af det, de saa. De syntes, Spillet var godt, men ikke overvældende, og da Tage Madsen spillede Herre-Double, og efter et dansk Synspunkt gjorde det glimrende, hørte jeg pludselig Whyte sige til den canadiske Mester Radford, som skal møde Tage Madsen:

Det nye Par: Carl Frøhike og Børge Frederiksen.

— Han faar ikke meget mod dig.

Denne højst chokerende Udtalelse maatte naturligvis følges op.

— Hvorfor tror De ikke det? spurgte B. T. Whyte.

— Fordi Radford er Verdens stærkeste Spiller, og jeg kan begrunde dette med, at Radford flere Gange har vundet over den amerikanske Mester, som er vor engelske Mester Nichols' Overmand. De skal bare se Radford. Jeg er overbevist om, at han vil vække Opmærksomhed omkring sig her i København. Han er en, selv i engelske Øjne, fænomenal Spiller, en Tekniker om en Hals, og spiller paa en Maade, som jeg tror, jeg tør sige, København aldrig har faaet præsenteret Magen til. Jeg er helt sikker paa, at vi vinder de Kampe, hvori Radford er Deltager, medens jeg efter at have studeret de danske Spillere vil regne Chancerne for fifty-fifty i de øvrige Kampe.

12 Baner i hver Hal

Radford selv sagde ikke meget. Han er en stor, smidig Spiller, ikke helt ung, idet han er 37 Aar. Men det Handicap, han har i Alderen, opvejer han ved sin Teknik. Og en Mand, der er bedre end vor gamle Bekendt Nichols' Overmand, maa være af høj Klasse.

Iøvrigt var det interessant at høre Radfords Udtalelser om Spillet i Canada. Det er meget udbredt derovre, og Forholdene langt bedre end i Danmark. I Canada har Hallerne 12 Baner, og til hver Hal hører et flot Hotel, hvor Spillerne kan blive plejede . . ., saa danske Badminton-Dyrkere har god Grund til at være misundelige, navnlig for Tiden.

Radford, som Englænderne erklærer for Verdens stærkeste. Kan han virkelig sl-a vor Verdensmester fra 1939, Tage Madsen?

Stadig bedst i Verden

Radford faar ikke det ringeste Pusterum, siger optimistisk Tage Madsen — Engelsk Badmintons come back i København

Det, vore Badminton-Spillere i 6 lange Aar har drømt om og længtes efter, gaar endelig i Aften i Opfyldelse. Igen skal de prøve Kræfter med Englænderne, de eneste her i Europa, der med Rette kan gøre Krav paa at være Danmarks ligestillede indenfor denne populære Sportsgren.

Der bydes endda allerede i Aften paa den første af de to Stævnedage i ABC.s Hal paa den store Begivenhed: Mødet mellem den canadiske Mester Radford og vor egen Mester Tage Madsen, I B. T. i Gaar erklærede de engelske Spillere efter at have set Tage Madsen, at han ikke vilde faa ret mange Points mod den stærke Canadier, som af Englænderne anses for at være Verdens bedste.

Tage Madsens Plan

Dette sidste vil Tage Madsen imidlertid søge at modbevise, og samtidig ligger der i dette Ønsket om at bevare den Trone han erobrede, da han vandt de sidst afholdte uofficielle Verdensmesterskaber i London 1939.

— Jeg har ogsaa lagt min Plan, siger Tage Madsen selv, og virker yderst optimistisk foran den store Opgave trods de smaa Chancer de engelske Spillere giver ham ... jeg vil rushe paa fra første Sekund og ikke give Radford det ringeste Pusterum. Gaar jeg saadan for fuld Fart, tror jeg nok, at jeg i min nuværende Form skal kunne klare Canadieren trods hans uomtvistelige Dygtighed.

Ogsaa andre tror paa Danskeren. Saaledes siger Badminton-Professoren Hans Hansen:

— Personligt tror jeg absolut paa Tage, fordi jeg mener hans Ungdom og Hurtighed trods alt, vil staa sig mod Modstanderens straalende Teknik. Men spændende bliver det ganske givet, og utvivlsomt en stor Kamp.

Det sidste bør det absolut blive mellem de to, der er bedst i Verden. Det kan man vist godt regne med, efter de engelske Udtalelser om Radford, og uden at være ubeskeden i Betragtning af vor Landsmands Styrke.

Men foruden dette Opgør er der meget andet godt paa Aftenens Program, bl. a. fire Doubler, og da det altid har været Englændernes Speciale, kan man glæde sig i høj Grad til disse Opgør ogsaa, ikke mindst da man fra dansk Side ved, hvor god vor egen Repræsentation er. Forøvrigt spilles Turnering: Alle mod alle i Double.

Begge Dage spilles fra Kl. 19 til godt 22, og alt er forlængst udsolgt til ABC-Hallen.

Tage Madsen, der i Aften faar sin største Opgave i mere end 6 Aar.

Beklageligt, at man til en saadan Lejlighed ikke har et andet Sted at være, hvor man kunde rumme adskilligt flere af de Tusinder, der uden Tvivl vilde være mødt for at se engelsk Badminton paany og personligt overbevise sig om det er Danmark, der har Verdens Nr. 1 i Single . Cim.

Tage Madsen mødte sin taktiske Overmand i den ti Aar ældre Canadier

Den canadiske Mester H. Radford besejrede Tage Madsen i en forrygende Tresætkamp

Mulighed for en Revanchekamp i Malmø paa Tirsdag Aften

Tage Madsen og Radford diskuterer Kampens Forløb i Omklædningsrummet.

SAA skete alligevel Sensationen, Danmarks fineste Badmintonspiller Tage Madsen, blev besejret i en langvarig, konditionskrævende Single af den canadiske Mester, den 37aarige H. Radford ved den første Aften i det store To-Dages internationale Badmintonstævne i A. B. C.s Hal i Markmandsgade. Og det skete i en Kamp, hvor man hele Tiden sad med den Fornemmelse, at Tage Madsen var den stærkeste, og at han kunde fighte sin 10 Aar ældre Modstander ud af Banen, hvis han vilde. Men det gik anderledes. Skønt dødtræt og tilsyneladende ved at falde om kæmpede den canadiske Mester med en Energi i tredje Sæt og vandt dette og dermed Kampen 3—15, 15—13, 18—16.

„Tage Madsen, den næstbedste jeg har mødt"

Det blev paa mange Maader en eventyrlig Kamp — en Kamp først og fremmest mellem to Stjerner, hvis Spillemaade var vidt forskellig. *Tage Madsen* den *offensive* Spiller, og *Radford*, der meget sjældent smashede, men som spillede *defensivt*, teknisk maaske ikke bedre end Tage Madsen, men med en taktisk Overlegenhed, som man maatte beundre.

Radfords store Styrke laa i hans fantaktiske Baghaand, hvor han med sit smidige Haandled kunde sende Bolden hen, hvor han vilde, selv om han var stærkt presset. Slagene var maskeret, og ofte gik Tage Madsen gal af Boldene.

Taktikens Triumf i andet Sæt

Allerede i Midten af andet Sæt var Canadieren træt og pumpet for Luft, saa han maatte tage smaa Hvilepauser, men naar Bolden var i Spil, koncentrerede han sig, søgte ikke at vinde en Bold før Tiden, men spillede omhyggeligt, og angreb først, naar Chancen for at vinde Bolden virkelig var til Stede. Det kostede nye Anstrengelser, men det viste sig at være den rigtige Taktik, og at han yderligere ved à 13 kun forlangte to Ombolde, blev hans Redning. Han vandt Sættet 15—13.

I tredje Sæt gav man paa ny Tage Madsen den største Chance for at vinde. Men nej, trods en Føring paa 8—3 kunde Tage Madsens Spil ikke slaa Canadieren ned, og det var oftest Radford, som førte an i den hektiske Kamp om de enkelte Point. Ikke i mange Aar har man oplevet, at Tage Madsen maatte styrte frem og tilbage, fra Side til Side, som Tilfældet ofte var i tredje Sæt, og det gjorde han nervøs, da Kampen om de sidste Bolde gik ind. Han smashede ofte i Nettet, gik fejl af Radfords glimrende maskerede Dropbolde, og med Opbydelse af den sidste Reserve sluttede Canadieren efter 16—16 med at vinde de to sidste Bolde og dermed Kampen.

„Min haardeste Kamp i seks Aar"

Denne Kraftpræstation af den 37-aarige canadiske Mester var al Ære værd, selv om Tage Madsen klagede stærkt over de engelske Bolde, der gik alt for hurtigt:

— Jeg kunde heller ikke lide Boldene, udtalte Radford efter Kampen. Ogsaa mig forekom de for hurtige, hvilket gaar ud over Sikkerheden i de korte Bolde. Men Tage Madsen er straalende. Jeg har kun én Gang tidligere i min 20aarige Karrière mødt en saa fremragende Singlespiller, og det var den amerikanske Mester David Freeman, som jeg slog i 1942. Nichols har jeg ikke mødt, men han kan ikke komme paa Højde med Tage Madsen og Freeman. Men jeg kan vist ikke tage en saadan Kamp igen det første Par Maaneder. Den var haard og tog al min Luft, den haardeste i seks Aar.

Tage Madsen lod sig under Kampen gaa paa af Radfords legende Form. Canedieren smilede og lavede „gags" ind imellem Duellerne — maaske en Taktik for at faa Tage Madsen til at slippe Koncentrationen, men et indtagende Bevis for, af man skal kunne tage Spillet som en Leg, uden derved at forringe det sportslige Moment. Blot alle Danske kunde gøre det samme.

Børge Frederiksen—W. B. Jones 15—0, 15—3.
Gunnar Holm—J. G. Thompson, 15—0, 15—5.
Gunnar Holm & Jan Schmidt—A. J. Hone & Kenyon, 15—13, 15—3.
Børge Frederiksen & Carl Frøhlke —Robinson & Whyte, 15—1, 15—5.
Tage Madsen & Poul Holm —Radford & W. B. Jones 15—5, 15—7.
Børge Frederiksen & Carl Frøhlke —Hone & Kenyon 15—9, 15—10.

Tage Madsen besejret

Tabte til en teknisk fuldkommen Modstander. — Ellers udmærket dansk Indsats

Efter den spændende Kamp: Tage Madsen og H. Radford.

International Badminton. Til venstre: Canadieren Radford, i Midten Lederen Jones og til højre Tage Madsen.

H. Radford og Poul Holm efter Dansk erens Sejr i Gaar Aftes.

Stivbenet Canadier tabte til Poul Holm

Kun danske Sejre i 2. Afdeling af det internationale Badmintonstævne – Tage Madsen–Radford i Morgen i Malmø

UNGE Poul Holm gav Københavns Badminton Forbunds internationale Stævne i A.B.C.-Hallen en overraskende glansfuld Afslutning, idet han efter en haard og spændende tre-Sæts Kamp besejrede Tage Madsens Overmand, Canadieren H. Radford, der i Aftes ikke var slet saa imponerende som ved Lørdagens Kamp.

I Begyndelsen kneb det for Poul Holm at finde ud af Canadierens Baghaandssmash, men da han først havde vænnet sig saavel til det som til Radfords lidt uortodokse Optræden paa Banen, blev det klart, at han havde Sejren indenfor Rækkevidde.

Første Sæt endte 15—12 til Poul Holm, mens Raford i 2. Sæt hurtigt tog Tèten og en Overgang førte 11—6. Poul Holm spillede sig imidlertid op og kom efter et Par flotte Redninger op paa 11—11. Herefter naaede Radford op paa 14—11, hvorpaa han sikrede sig Sættet 15—13. Den afgørende Bold hoppede paa Nettets Overkant, inden den drilagtigt faldt ned udenfor Poul Holms Rækkevidde.

Mærkeligt 3. Sæt

Det 3. og afgørende Sæt fik et lidt mærkeligt Forløb, idet de to Spillere skiftevis spillede meget stærkt. Radford vandt de tre første Bolde, hvorefter Poul Holm tog sig af de næste 7. Saa udlignede Radford til 7—7, hvilket Poul Holm besvarede med at vinde endnu 7 Bolde. Radford reducerede til 14—11, men slog derpaa en let Bold i Nettet, hvorved Sejren gik til Poul Holm 15—12, 13—15, 15—11.

„Saa maa du jo være bedre end Tage Madsen," kommenterede Poul Holms Kammerater hans Sejr, men selv om denne Slutning kunde være ret nærliggende, maa man vist hellere vente, til Resultatet fra Revanchekampen Radford—Tage Madsen, der spilles i Morgen i Malmø, indløber.

Poul Holms Sejr gav i hvert Fald de Eksperter, der efter Kampen Tage Madsen—Radford i Lørdags erklærede, at den Kamp burde Danskeren aldrig have tabt, Vind i Sejlene, og at Tage Madsen givet lod sig gaa paa af sin Modstanders „Skuespil" paa Banen, er i hvert Fald givet. Forhaabentlig viser han i Morgen, at Nederlaget var en Tilfældighed.

For Poul Holm var Sejren endnu et Bevis paa, at vor Mixed-Double-„Konge" er ved at udvikle sig til en Single-Spiller af største Format. Det er svært at fremhæve Enkeltheder i hans Spil, da han er usædvanlig all-round, skal der endelig fremhæves noget, maa det blive hans drop-shots, der voldte Radford synligt Besvær.

Kampen havde ikke samme Tempo som Tage Madsen—Radford, hvilket maaske til Dels skyldtes Radfords Stivbenethed. I øvrigt var det i denne Forbindelse bemærkelsesværdigt, at Canadieren ustandselig trak paa Benet i Single-Kampen, medens han forekom helt i Orden i den efterfølgende Double.

Flere gode Doublekampe

Double-Kampene bød paa lidt mere Kamp fra de engelske Spilleres Side end ved Lørdagens Stævne. Bedst var vel nok Hone & Kenyon, der imidlertid havde faaet det utaknemmelige Job

Danmark har Føringen

Er Verdens stærkeste Badminton-Nation i Dag, siger det engelske Holds Kaptajn — Tage Madsen og Poul Holm vandt Double-Turneringen

Det første Møde med engelsk Badminton efter Krigen blev ikke helt det, man egentlig havde tænkt sig. Kun paa eet Punkt fik man den store Klasse, og det var Tage Madsen-Besejreren Radford, der viste den. De øvrige Spillere kunde ikke hamle op med vore, og i de 9 Doubler blev det ikke til et eneste engelsk Sæt.

Baade hvad Alder og Kamptræning angik, var Englænderne handicappet ret betydeligt, men trods deres Underlegenhed, maa det erkendes, at vore Spillere alligevel kunde lære noget af Gæsterne. Deres cross-drops var saaledes mønsterværdige, og deres Spil gik i langt højere Grad ud paa at placere Bolden end at lægge Styrke i Slagene, altsaa helt modsat Danskerne, der nok i Længden vil komme til kort paa deres Spillefaçon mod de bedste Englændere.

Double-Turneringen mellem de 3 danske og de 3 engelske Par blev saaledes en klar dansk Triumf, idet Danskerne tog de 3 første Pladser, og da der hverken blev afgivet Kampe eller Sæt, maatte den indbyrdes Placering beregnes efter tabte Points.

Vinder blev den nye meget stærke Konstellation Tage Madsen—Poul Holm med 19 tabte Points. Nr. 2 Børge Frederiksen—Carl Frøhlke med 31 og Gunnar Holm—Jan Schmidt med 38. Nr. 4 og bedste engelske Par blev Radford & Jones.

Radford slaar aldrig Tage Madsen mere

Oplevelsen paa den sidste Aften var paany Radfords Kamp. Han mødte i Poul Holm helt en Mand af sin egen Type — med de samme Manerer og med lige saa meget Humør. Det blev en yderst velmatchet Kamp, hvor Poul Holm spillede virkelig straalende og navnlig mod Slutningen havde nogle helt eventyrlige Bolde. Der blev dansk Sejr 15—12, 13—15, 15—11, og Tage Madsen var hævnet.

Poul Holm.

Nogen stor Overraskelse for Poul Holm selv, var Sejren ikke:

— Jeg havde indstillet mig paa at vinde, i det mindste troet stærkt paa min Chance, sagde han, for Radfords Spil passer mig. Faktisk kunde jeg kende mine egne Finter igen. Vi kan lære meget af ham, især vil jeg gerne kunne efterlave hans kolossale Drops ved Nettet ... men jeg tror aldrig, han slaar Tage Madsen mere. Tage er den stærkeste af dem. Det var et psykologisk Nederlag, han led Lørdag Aften.

Seks Aar efter

Radford, der var et interessant Bekendtskab, fordi hele hans Façon og Spillemaade er noget for sig, var ikke helt paa Højde med, hvad han ydede om Lørdagen. Om sine to danske Modstandere erklærede han:

— Der er ingen Sammenligning mellem Tage Madsens og Poul Holms Spil. Tage Madsen er absolut bedre, ja en hel Klasse, vil jeg sige. Lørdagens Strabadser sad mig blot i Kroppen og navnlig i Benene endnu, saa derfor ydede jeg ikke det allerbedste mod Poul Holm.

Forøvrigt var de engelske Spillere alle imponerede af Danskernes Styrke, og det var ikke Gæstevenlighed, men virkelig ment, da det engelske Holds Kaptajn Jones ved Præmieuddelingen bl. a. sagde:

— For 6 Aar siden var England Verdens stærkeste Badminton-Nation, men efter det, vi har set paa denne Tur, er vi klar over, at Danskerne er gaaet saa meget frem og har lært saa meget, at det er dem, der nu indtager Badminton-Nationernes Førsteplads.

Maatte vi nu blot forstaa at bevare og udbygge den. Cim.

Resultaterne

Single: Poul Holm — N. Radford 15—12, 13—15, 15—11.

Double: Gunnar Holm & Jan Schmidt — Radford & Jones 15—8, 15—8. Tage Madsen & Poul Holm — A. J. Hone & Kenyon 15—2, 15—0. Gunnar Holm & Jan Schmidt — Robinson & Whyte 15—2, 15—4. Børge Frederiksen & Carl Frøhlke — Radford & Jones 15—3, 15—4. Tage Madsen & Poul Holm — Robinson & Whyte 15—2, 15—3.

Mixed: Radford & Tonny Olsen — W. B. Jones & Jytte Thaysen 15—10, 15—12.

Fire af de engelsk-canadiske Spillere, fotograferet under Træningen i Gaar i A. B. C.s Hal. Fra venstre: Robinson, Whyte Jones og den canadiske Mester Radford, der møder Tage Madsen i Aftenens Singlekamp.

Haltande världsmästare utspelad

Tage Madsen, som fick chans till revansch men visade sin klass mot landsmannen Conny Jepsen.

Svenska segrar i badminton

— *H. P. slog Radford* —

Tage Madsen fick möta sin landsman Jepsen

Malmö Badmintonförbunds tävlingar i tennishallen på idrottsplatsen i går kväll fingo icke det programenliga förloppet, enär det planerade världsmästarmötet mellan kanadensaren Radford och dansken Tage Madsen icke blev av. Radford var icke kurant och ansåg det meningslöst att ställa upp mot Madsen. Han fick i stället möta svenske mästaren Hasse Petersson, som lyckades vinna efter tre set.

Arrangörerna hade emellertid en god kompensation i bakfickan. Man hade tagit ned Conny Jepsen från Stockholm, och matchen mellan honom och Madsen blev i stället kvällens huvudnummer.

Mötet mellan de två "stora" danskarna blev en rivande fight av det slag publiken gärna vill se, och det var endast med uppbjudande av alla sina krafter Madsen lyckades vinna efter tre set. I matchen mellan Radford och Hasse Petersson demonstrerade den förre en virtuos teknik, men kunde på grund av en muskelskada inte röra sig tillräckligt snabbt. Petersson vann med 2—1. Sista set mycket överlägset.

De engelska och kanadensiska gästerna vunno ingen av sina matcher. De visade sig tekniskt rätt skickliga men voro tydligt handikapade av bristande matchträning. Frånsett Radford imponerade mest den 47-årige Jones, som visade finesser i både double och single och i sin match mot Knut Malmgren tvingade denne till förlängning i andra set. Kvällens bästa double gick mellan Tage Madsen/Helge Paulsson och Conny Jepsen/Bertil Jönsson, och den blev en fin avslutning på tävlingarna. Jepsen/Jönsson vunno efter två jämna set.

Resultat:

Knut Malmgren—Jones 15—6, 17—14. Tage Madsen—Conny Jepsen 15—3, 10—15, 15—9. Hasse Petersson—Radford 12—15, 15—9, 15—2. Paulsson/Burén—Thomson/Robinson 17—16, 15—5. Petersson/Malmgren—Hone/Kenyon 15—8, 18—16. Paulsson/Jönsson—Whyte/Jones 15—1, 15—3. Jepsen/Jönsson—Madsen/Paulsson 15—12, 15—12.

Svenska badmintonlaget föll på danska rutinen

6:e dansksegern — en svensk setvinst

Danskarna fortsatte att visa sin klara överlägsenhet i badminton i den sjätte landskampen på söndagen. Även den här gången blev det dansk seger med 7—0 liksom i höstas, nu lyckades vi i alla fall ta hem ett set, men vi kan trösta oss själva med att svenskarna nu spelade betydligt bättre än förr, ja, bättre än de två landskamper som resulterat i dansk triumf med 6—1.

Publikintresset kan man heller inte klaga på, gott och väl 500 personer räknades in under matchernas gång i Badmintonhallen, vilket är just så mycket hallen rymmer. Någon anledning att se alltför svart på den svenska och man kan säga stockholmska badmintonsportens framtid behöver man inte heller ha efter söndagens landskamp. Danskarnas triumf var inte alls så stor som siffrorna visar, snarare en frukt av deras större rutin.

Efter sedvanliga landskampspreludier med tal och nationalsånger satte man i gång med en damdubbel, där svenskorna Thyra Hedvall och B. Cronborn vägde lätt mot T. Olsen—A. Friis som tog hem en så klar seger som 15—3, 15—9. Knut Malmgren, vilken får räknas som en av våra bättre, bjöd oväntat hårt motstånd mot B. Frederiksen, men föll platt igenom i andra set, 15—10, 15—3 och dansk ledning med 2—0. Mixedmatchen mellan P. Holm och Agnete Friis mot svenska paret Wahlberg—Thyra Hedvall blev en av landskampens bästa. Svenskarna tog en överraskande ledning med 3—0 som dock ganska snabbt hämtades upp av danskarna, vilka därefter satte i gång hårdkörning och setvinst med 15—10. I andra set hade svenskarna tappat stinget och fick lämna ifrån sig segern med 15—8.

Det svenska ässet Hasse Petersson råkade i matchen mot bäste dansken, Tage Madsen, ut för en sträckning i ryggen och kunde inte göra sig själv rättvisa. 15—3, 15—3 blev också följden, och därmed for alla förhoppningar om svensk rehabilitering, sedan danska landskampssegern var ett faktum.

Överlägsna mixeddanskar.

I den andra mixedmatchen mellan "Tomten" Johnsson och Brita Cronborn mot Tonny Olsen—J. Schmidt kom svenskarna aldrig i gång mot de från första sund klart överlägsna motståndarna, 15—3, 15—9.

Elva danska bollar i följd.

I den andra herrdubbelmatchen måste svenskarna sätta in reserv för sin bäste spelare Hasse Petersson, vars skada förhindrade honom fortsätta. Lars Carlson, som aldrig tidigare spelat tillsammans med K. Malmgren, ställdes mot P. Holm—B Frederiksen. Ungdomarna tycktes inte nämnvärt besvärade, utan tog ledning med 14—13 och tvingade danskarna förlänga till 18—15 innan setet var klart. Även i andra spelade svenskarna bra och hade till och med en så överlägsen ledning som 12—4 innan de "åkte på pumpen" och dansk återhämtning med elva bollar. Olle Wahlberg—Nisse Johnsson kom bra i gång mot T. Madsen—Jan Schmidt De ledde efter ett par minuter med 5—0 innan danskarna återfunnit fattningen och som vanligt började "sega" sig upp — 15—11. Johnsson visade sig som en av våra bästa matchvinnare. Svenskarna har inte kunnat träna tillsammans i tillräcklig utsträckning, vilket ju också kom till synes i det långa loppet. I andra set ledde de våra med 13—11 innan danskarna gjorde 13 lika och 15—13. Och därmed var den danska 7—0-segern klar.

De svenska deltagarna i söndagens badmintonlandskamp tycks inte ta nederlaget så hårt. Från vänster Thyra Hedvall, Olle Wahlberg och Knut Malmgren i samspråk med danskan Agnete Fris.

Dansk uppvisning i badmintonkampen

Fantastiskt spel av världsmästaren

Landskampen i badminton mellan Danmark och Sverige spelades i söndags inför fullsatt badmintonhall. Danmark var helt överlägset och vann med 7—0.

Sedan nationalsångerna sjungits och svenska och danska badminstonförbundens ordförande utbytt hälsningar, började spelet med damdubbeln. Danskorna Olsen och Friis dominerade helt och rakade hem segern på 10 min. med 15—3, 15—3. Börge Frederiksen och Knutte Malmgren levererade sedan en kämpamatch som Frederiksen hemförde med 15—10, 15—3, men spelet var mycket jämnare än vad siffrorna utvisar och särskilt matchbollen var något för finsmakare.

De båda mixedmatcherna bjöd inte på något hårdare spel utan danskarna vann bägge matcherna i två rak set. Poul Holm—Agnete Friis över Olle Wahlberg—Thyra Hedwall med 15—10, 15—8 och Jan Schmidt—Tony Olsen över "Tomten" Jonsson—Brita Cronborn med 15—3, 15—9. Så kom då huvudmatchen mellan världsmästaren Tage Madsen och Hasse Petterson. Madsen vann första set med 15—3 och presterade ett spel som aldrig visats i Stockholm. Han tog allt och hur än Petterson slog så kom bollen alltid tillbaka med en beundransvärd precision. Madsen exellerade i de grannaste slag och placeringar så det stod härliga till. Petterson är svensk mästare, men mot Madsen verkade han nästan nybörjare. Andra set vann Madsen lika överlägset och med samma siffror.

I herrdubbel möttes Holm—Frederiksen och Malmgren—Carlsson. Efter ett ytterst hårt första sett stod danskarna som vinnare med 18—5 och i andra set ledde svenskarna med 12—4, men de danske tog 11 bollar å rad och vann med 15—12. En verkligt förnämlig prestation som visar danskarnas höga klass. Sista matchen mellan Madsen—Schmidt och Wahlberg—Jonsson blev en sensation i så motto att Sverige fick sitt första set med 15—11 efter ett mycket vackert spel, särskilt av "Tomten" Jonsson. I andra set följdes man åt till 13 lika, men då bröt danskarna igenom och vann. I avgörande set var det aldrig tal om vart segern skulle gå, utan danskarna dominerade helt och vann med 15—8. Slutresultatet blev alltså 7—0 till Danmark.

Madsen är 27 år och har spelat badminton sedan han var 13 år. Som sin mest meriterande seger räknar han den över engelsmannen Nichols vid VM i London 1939. Den svåraste nordiska motståndare han mött är Conny Jepsen, dansken som blir svensk medborgare inom en snar framtid.

Svenskerne er paa Vej i Badminton

Danmark vandt Badminton-Landskampen i Stockholm med 7—0, men Svenskerne ydede deres hidtil bedste Modstand i en Række jævnbyrdige Kampe — Tage Madsen og Jan Schmidt maatte afgive Sæt og var paa Nippet til at tabe

Fra vor udsendte Medarbejder.

Stockholm, Søndag.

ALDRIG før har Svenskerne gjort en saa god og jævnbyrdig Modstand i Badminton som ved Landskampen, der afholdtes i den smukke, moderne Lidingöhal. Ganske vist blev Resultatet ligesom sidst en eklatant 7—0-Sejr til Danmark, men ikke alene lykkedes det et svensk Hold at vinde Sæt over en saa fornem Kombination som Tage Madsen og Jan Schmidt og være paa Nippet til at vinde, men den store Fremgang, som de svenske Herrer har gjort, viste sig klart i de enkelte Kampe, og flere af Resultaterne i de enkelte Matcher er misvisende med Hensyn til Styrkeforholdet mellem de to Lande.

Det var i Landskampens sidste Match, hvor Tage Madsen og Jan Schmidt mødte det svenske Par Nils Jonsson og Olle Wahlberg, at Overraskelsen skete. Svenskerne vandt første Sæt 15—11 og førte 13—11 i andet Sæt paa et Tidspunkt, hvor Jan Schmidt var meget usikker, men det lykkedes ikke Svenskerne at skabe Sensationen og vinde, Danskerne klarede å 13 og vandt 15—13 for derefter i tredje Sæt at være klart bedst.

Tage Madsen.

Debutanter *Lars Carlsson* og *Knut Malmgren*, og i første Sæt førte Svenskerne saa godt som hele Tiden. Danskerne var usikre, og især virkede Poul Holm uoplagt. De kiksede lette Bolde, hvorimod Svenskerne havde et energisk Angrebsspil med Lars Carlsson som bedste Mand. De naaede i Spidsen, 12—8, men kunde ikke holde Forspringet, og Danskerne udlignede til å 13 og å 14 og vandt Omspillet 18—15. Efter 3—3 i andet Sæt naaede Svenskerne i Spidsen, 12—4, men saa kom Reaktionen. Danskerne tog sig sammen og naaede 12—12 og vandt 15—12. *Tage Madsen* og *Jan Schmidt* begyndte meget selvsikkert, men Svenskerne vilde ogsaa være med i Legen og spillede mere straalende, end man maaske tidligere har set et svensk Hold gøre. Den lange *Olle* og den lille *Nils* med Tilnavnet „Tomten" præsterede at vinde første Sæt, 15—11, og førte i andet Sæt med 13—11. Publikum sad som i Ekstase og raabte og skreg, mens Duellerne foregik nede paa Banen. De to Svenskere arbejdede som i Febervildelse og naaede alt. Men det er svært at faa de to sidste Point. Tage Madsen spillede stærkt og sikkert og klarede å 13, og de to næste Ombolde gik ogsaa til dansk Side. I tredje Sæt vandt Tage Madsen 9 Bolde paa sin første Serve, og i dette Sæt var Svenskerne for trætte til at yde samme haarde Modstand som i de to første Sæt. Tage Madsen og Jan Schmidt vandt 15—8 og dermed Kampen 11—15, 15—13, 15—8.

7—0 endte Landskampen, altsaa ikke en talmæssig Forbedring for Svenskerne, men Fremgangen er tydelig, og pludselig en Dag sker Sensationen. *Ib.*

Lovende svenske Debutanter

Paa det svenske Hold var der fire Debutanter, og alle havde en lovende Debut. Bedst gik det for den 19aarige *Lars Carlsson*, der i sidste Øjeblik rykkede ind i Double i Stedet for *Hasse Petersson*, hvis gamle Rygskade brød op i Singlekampen mod Tage Madsen. Lars Carlsson er en yderst intelligent Spiller med en ypperlig Teknik, og han naaede med sin glimrende Kamp at give Bevis for, at der er Krummer i den svenske Badminton-Ungdom. Ogsaa *Knut Malmgren* fra Malmø med det Freddy Albeckske Udseende er en Spiller, man maa regne med i Fremtiden. Hans Evner for Badminton er uomtvistelige. Ogsaa Stockholmeren *Olle Wahlberg* — den tredje i Herrernes Trekløver blandt Debutanterne — klarede sig smukt.

Den kvindelige Debutant *Brita Cronborg* gjorde et godt Indtryk, omend hendes Præstation man ses i Forhold til Styrken hos de svenske Damer.

Stockholm har uden Tvivl den smukkeste og mest moderne Badmintonhal i Skandinavien og maaske ogsaa i hele Verden. Paa selv Opvisningsbanen, der ligger smukt forsænket med Tilskuerpladser paa begge Sider, har man som et særligt Raffinement indbygget en elektrisk Pointtæller, saa Tilskuerne aldrig er i Tvivl om, hvordan Stillingen er i Kampene.

Agnete Friis.

Landskampen indledtes med en Indmarch af Spillerne, hvorefter det svenske Badmintonforbunds Formand, Ingenier *Fredén* bød Danskerne velkommen til den første Landskamp i Stockholm og præsenterede Danskerne som det stærkeste Hold i Verden.

For flatterende danske Sejre

I Dame-Double var man paa Forhaand klar over, at det vilde ende med en stor dansk Sejr, men Svenskerne bed fra sig paa en forfriskende Maade, som vi aldrig tidligere har set, og selv om det blev dansk Sejr paa 15—3, 15—3, var den svenske Modstand større, end Tallene viser. Det danske Par spillede fejlfrit, *Agnete Friis* som den mest øjnefaldende, medens *Brita Cronborg* var en større Tekniker end *Thyra Hedvall*, der til Gengæld spillede sammenbidt og uden Nerver.

I den ene af Herre-Singlerne mødtes *Børge Frederiksen* og *Knut Malmgren*. Danskeren vandt 15—10, 15—3, men ogsaa her var Resultatet misvisende. Der var haard Kamp om hvert Point, men Svenskerens manglende Koncentrationsevne gjorde sig gældende i en ret stor Fejlprocent. Børge Frederiksen førte 14—14 i første Sæt, men kunde ikke faa det sidste Point, og Svenskeren naaede op paa 10 inden Sættet sluttede. I andet Sæt legede Svenskeren for meget medens Børge Frederiksen spillede sikkert og naaede 14—3 og vandt den sidste Bold efter en langvarig Duel.

Herre-Single blev en Skuffelse

Herre-Single mellem *Tage Madsen* og *Hasse Petersson* blev en Skuffelse, da Svenskeren ret hurtigt i Kampen fik „Hold i Ryggen" og kunde kun spille for minimal Kraft. Det blev en stor dansk Sejr, 15—3, 15—3.

Ogsaa de to Mixed-Doubler blev vundet sikkert af Danskerne, og her var det de svenske Damer, der var for svage i Selskabet. Resultaterne blev: *Poul Holm* og *Agnete Friis*—*Olle Wahlberg* og *Thyra Hedvall*, 15—10, 15—8, *Jan Schmidt* og *Tony Olsen*—*Nils Jonsson* og *Brita Cronborg*, 15—3, 15—9. I den sidste Kamp spillede Nils Jonsson ren Single og gjorde det straalende.

Jævnbyrdige Double-Matcher

De to Herre-Doubler, der afsluttede Landskampen, var absolut Dagens bedste Matcher. I begge var Svenskerne fuldstændig jævnbyrdige med Danskerne, og lidt mere Held havde maaske givet et helt andet Resultat. Først mødtes *Poul Holm* og *Børge Frederiksen* og de to svenske

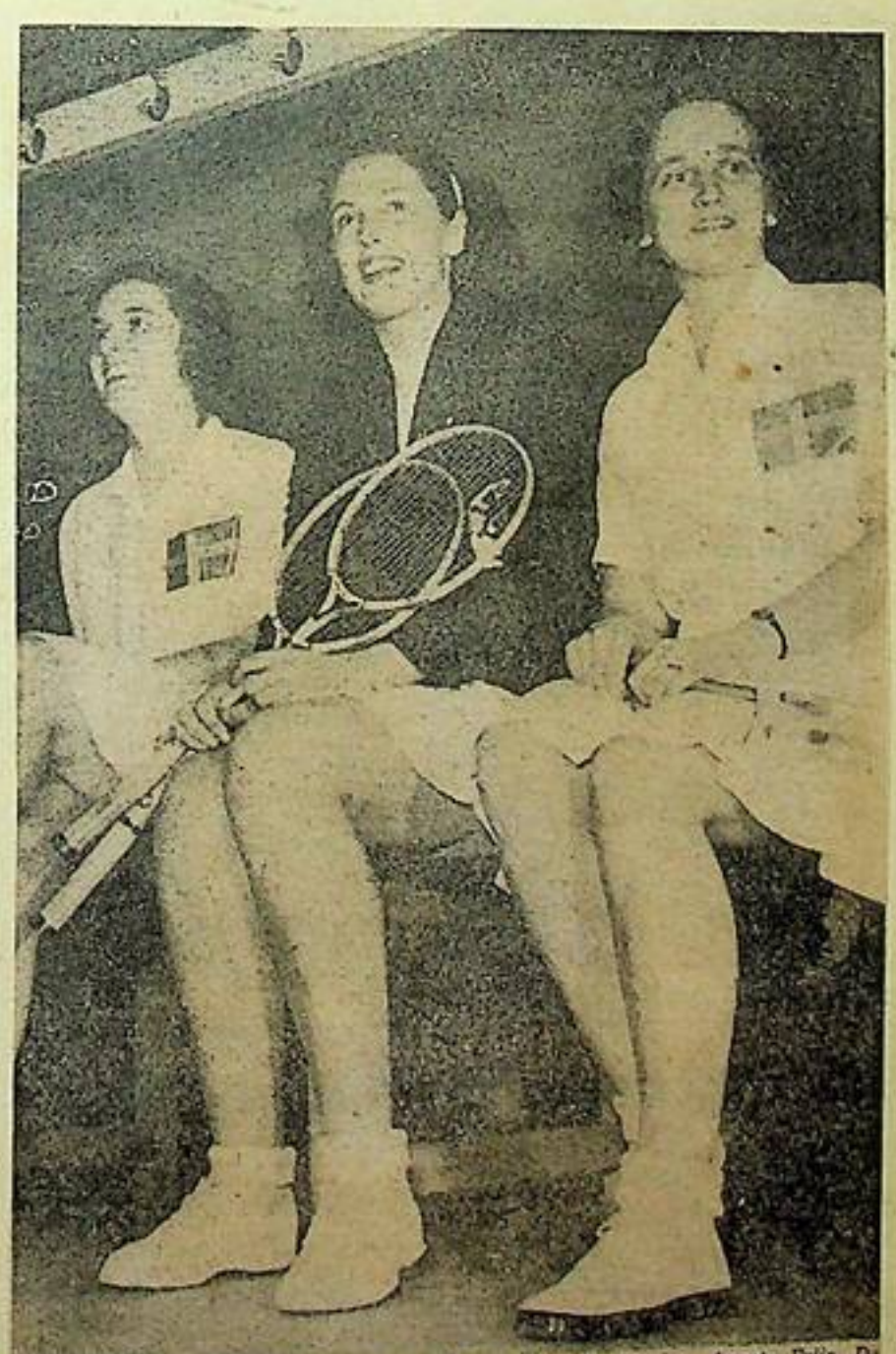

Badmintondamer i systerlig sämja: fr. v. *Thyra Hedvall, Sverige, Agneta Friis, Danmark och Märta Sköld, Sverige.*

Det bliver ikke let

Badmintonspillernes Bidrag til Jubilæumsfestlighederne

OGSAA Badmintonspillerne vil være med til at fejre Dansk Idræts-Forbunds Jubilæum, og gør det med ,at spille Danmarksmesterskaberne. Det kan imidlertid ikke klares paa en enkelt Dag, men der lægges for paa Søndag med indledende Kampe, fortsættes Ugen igennem for at slutte af med Finaler i K. B.-Hallen paa næste Søndag.

Anmeldelserne er for længst indgaaet, og ikke mindst møder Provinsen op i stort Tal denne Gang med *Agnete Friis*, Odense, og *Jørn Skaarup*, Nykøbing Falster, som de fornemste Repræsentanter. At Jævnbyrdigheden saavel i Single som i Double er større nu end maaske nogen Sinde, er oplagt, og sidste Aars Mestre faar sværere ved at vinde.

I Fjor blev følgende Mestre:

Dame Single: Tonny Olsen, GBK.

Herre Single: Tage Madsen, SIF.

Herre Double: Carl Frøhlke & Tage Madsen, SIF.

Mixed Double: Jan Schmidt & Jytte Thaysen, SIF.

Dame Double: Jytte Thaysen & Marie Ussing, SIF.

Medens Singlerne har Favoriter, er der vild Forvirring i Chancebedømmelsen i Doublerækkerne. Et er givet, de tre Par, der vandt i Fjor, skal spille deres aller-allerbedste for at undgaa Nederlag, og mon ikke der i disse tre Rækker bliver visse Ændringer i Mesterskabsstatistiken? Der er mange ude efter de eftertragtede Mesterskaber.

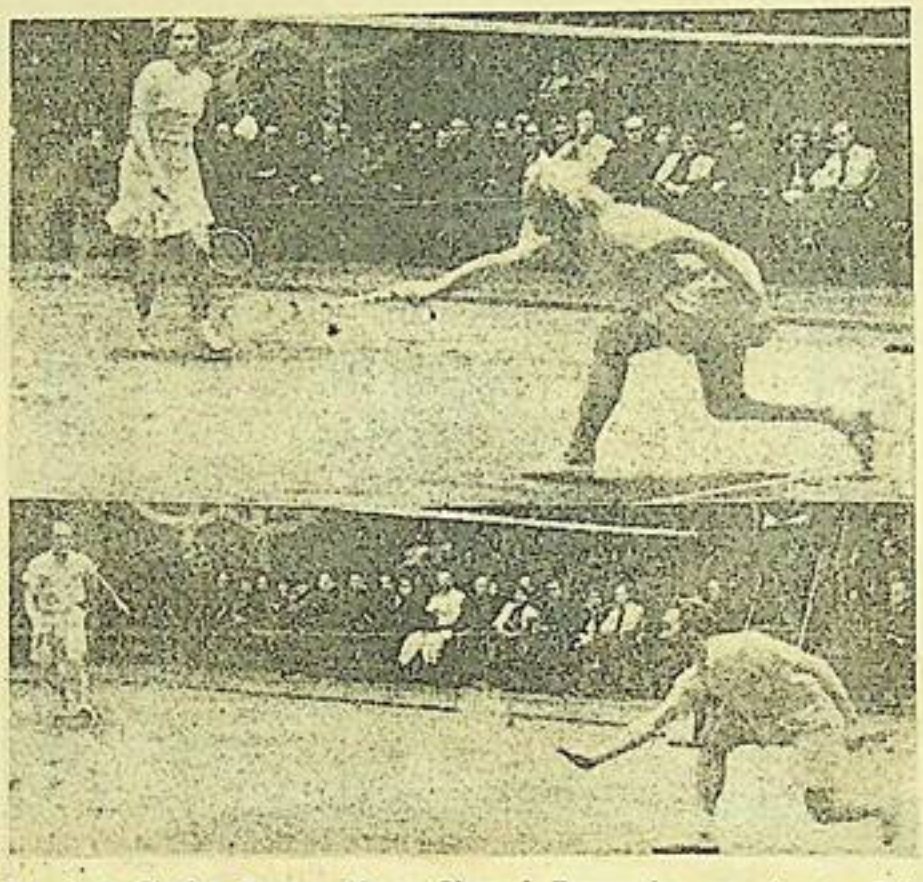

Fra de to Singler. Foroven Tonny Olsen i Forgrunden og Agnete Friis. Forneden forrest i Billedet Poul Holm, bag ved Nettet Tage Madsen.

Poul Holm og Erik Friis blev slaaet

Overraskelse i Badmintonturneringen om Mesterskaberne

DE indledende Kampe om Danmarksmesterskaberne i Badminton fortsattes i Aftes i A.B.C.s Hal, hvor der skete den Sensation, at *Poul Holm* og *Erik Friis* tabte til det unge Par, *Arve Lossmann* og *Erik Laursen*, F.B.K., 7—15, 15—4, 9—15. *Poul Holm* og *Erik Friis* spillede meget usikkert, hvorimod Vinderne spillede frisk og uimponeret, og især *Arve Losmann* har spillet godt i denne Turnering, selv om han i Singlekampen maatte trække det korteste Straa mod *John Nygaard*.

De vigtigste Kampe var Semifinalerne i Dame-Single, hvor de to unge Fremstormere *Aase Jacobsen* — der mødte Tonny Olsen — og *Kirsten Thorndahl*, der spillede mod *Agnete Friis*, trods nydeligt Spil alligevel maatte kapitulere. Begge Kampe gik over tre Sæt, men i det sidste Sæt viste de to erfarne Spillere deres Overlegenhed og vandt. *Tonny Olsen* slog *Aase Jacobsen* 9—11, 11—4, 11—6, og *Agnete Friis* vandt over Kirsten Thorndahl 11—9, 4—11, 11—8. Det bliver herefter *Tonny Olsen* og *Agnete Friis*, der paa Søndag mødes i Finalen.

Af andre Resultater kan nævnes, at *John Nygaard* i Single slog *Arve Lossmann* 15—9, 15—12. Ellers blev det Favoritsejre over hele Linjen. Der fortsættes Lørdag Kl. 19 i S.I.F.s Hal i Skovshoved.

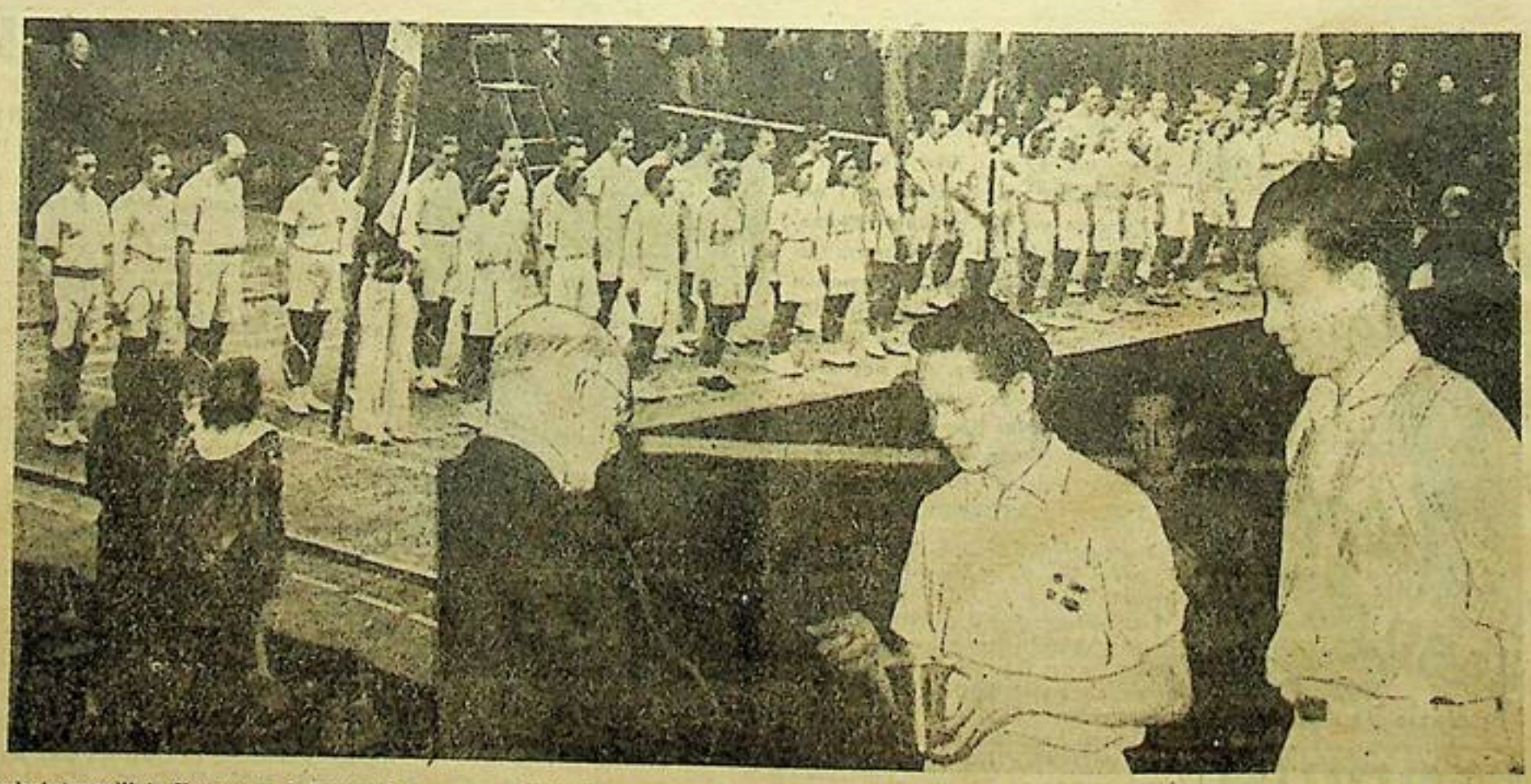

Badmintonspillets Fremgang i Danmark er enorm. Badminton er nu den Idræt i Danmark, der har næstflest Klubber, kun Fodboldspillerne har flere. Til Spillets fortsatte Succes vil Resultaterne fra Danmarksmesterskabsfinalerne i Gaar bidrage. For i Gaar kom Provinsen med. Højst sensationelt vandt JØRN SKAARUP (tv.) og PREBEN DABELSTEEN fra Nykøbing F. Mesterskabet i Herre-Double. Man ser dem faa overrakt deres Præmie af Oberst H. SANDER.

Tabt 12 kg og derved erobret et Mesterskab

Provinsens første Double-Mesterskab i Badminton — Endnu en Provinsspiller var kun to Bolde fra Titlen,

Ogsaa ved Badminton-Mesterskaberne oplevede man en Provins-Sensation, idet det unge Nykøbing F.-Par Jørn Skaarup og Preben Dabelsteen detroniserede de sidste 2 Aars Mesterpar i Herredouble Tage Madsen og Carl Frøhlke, S. I. F. — og dermed sikrede Provinsen dette Mesterskab for første Gang.

Der var ikke ringeste Tvivl om, at de to fra „Sydhavsøerne" forjente Titlen. Baade i Lørdagens Semifinale mod Jesper Bie—Børge Frederiksen og i Finalen i Gaar viste de et hurtigt Spil, præget af Sikkerhed og storartet „Boldøje". De var klart Herredouble-Rækkens bedste Par, og alle deres Modstandere erkendte det.

Væk fra de hjemlige Kødgryder

Den af de to nye Mestre, der var den største Overraskelse var Preben Dabelsteen, som fremtraadte i betydelig slanket Udgave.

Jørn Skaarup.

— Jeg har ogsaa tabt 12 kg, siden jeg kom væk fra de hjemlige Kødgryder og her til København, fortalte han, og det er kommet mig kolossalt til gode i mit Spil, idet alle de Kilo, jeg har smidt, har gjort mig meget mere let til Bens. Min Styrke ligger i mine Smashes, men tidligere var det altid saadan, at naar et af mine Smashes blev returneret, saa kunde jeg sjældent naa frem og give igen, men det kan jeg nu.

— De bor altsaa i København?

— Ja, det har jeg gjort hele Vinteren, og jeg holder til i Frederiksberg Badminton Klub. Ved Velvilje herfra og fra Forbundet har jeg imidlertid opnaaet ekstra Tilladelse til at spille i Aar sammen med min gode Ven og Makker gennem adskillige Aar, Skaarup, men det var sidste Gang. Fra Efteraaret spiller jeg for F. B. K.

Har Fremtiden for sig —

De to Vindere var naturligvis ovenud glade for, at de i deres sidste Sæson som Nykøbing F.-Makkere erobrede Titlen.

— Det var herligt, sagde Skaarup, og jeg er meget imponeret af Dabelsteens Fremgang her paa det sidste, efter at han har tabt de mange Pund. Han har aldrig haft tilnærmelsesvis den Klasse.

— De har begge Fremtiden for Dem.

— Ja, vi er kun 20 Aar, saa vi kan ikke klage paa Alderen.

— Var De ikke ved at blive nervøs, da Tage og Carl naaede op i 2. Sæt?

— Det kan ikke nægtes, men vi holdt heldigvis Ørene stive. Det vilde ogsaa have været ualmindelig ærgerligt, hvis de virkelig havde taget os.

Sagen var den, at Nykøbing F.-Parret vandt 1. Sæt 15—8 og førte 7—1, 9—3 og 11—4 i 2. Sæt., hvorefter Københavnerne naaede op paa 11—11 under megen Spænding. Man troede faktisk, at Bladet havde vendt sig, men ved en Kraftanstrengelse gik Skaarup og Dabelsteen paany i Spidsen og tog Sættet 15—11 under stormende Ovationer fra de godt 1000 Tilskuere.

Vi kommer igen —

Og fornyet Jubel blev der, da Oberst Sander under Præmieuddelingen sagde:

— Det er godt gjort, at I kommer fra „Sydhavsøerne" og hugger alt vores Sølvtøj, men vi er glade for, at I gjorde det. I det hele taget glæder det os alle herinde i København, naar det gaar Provinsens Idrætsmænd godt og de kan opvise Fremgang.

Til Tage Madsen og Carl Frøhlke sagde Sander: — Nu har I beherskel det saa længe, at det maa være rart at have faaet denne Konkurrence, som tvinger jer til at tage fat med fornyet Kraft.

Og det erklærede begge S. I. F.erne bagefter, at det agtede de.

— Vi kommer igen til næste Aar, erklærede Tage, at de var gode, er der ikke to Meninger om, selv om jeg vil sige, at vi var lidt for usikre og Kraften gik af mig efterhaanden som det gik daarligt for os.

Svært at skelne

Det var Carl Frøhlke, der var den svageste af Taberne i Gaar. Efter at have ydet godt Spil det meste af Sæsonen havde han en ret daarlig Dag med for stor Fejlprocent.

Iøvrigt maa det nævnes, at de to Københavnere var lidt uheldige i 2. Sæt, da Stillingen var 11—11, for da havde Provinsparret to Slag, som alle vilde sværge paa var no shot, men Dommeren reagerede ikke. I det hele taget er det vist efterhaanden blevet temmelig svært at skelne mellem rigtigt og forkert, efter at det er fastslaaet, at Slag med Træramme ikke er no shot.

Blev bange, da Sejren syntes sikker

Provinsen var lige ved at faa endnu en Titel. Det var Agnete Friis, Odense, der faktisk havde Sejren i sin Haand, idet hun efter at have vundet 1. Sæt 11—9, tabte det næste ligeledes 9—11, var foran 8—2 og 9—3 i det 3. og afgørende Sæt. Men her — blot 2 Bolde fra Danmarksmesterskabet — glippede det for hende, og en mægtig koncentreret Tonny Olsen gik forbi og erobrede Sættet 12—9 og dermed Titlen for 7. Gang, samme Antal som Ruth Dalsgaard har vundet Mesterskabet.

Det var en skuffet Fynbo, der forlod Banen:

— Jeg burde have vundet, sagde hun, men jeg var dødtræt i 3. Sæt, og da Tonny saa havde Held med nogle Bolde, da jeg førte 9—3, ja saa blev jeg faktisk bange. Jeg kunde ikke trække Vejret af Nervøsitet ,og saa var det sket.

Tonny Olsen, der ikke gav op, selv da Nederlaget syntes uundgaaeligt.

Tonny Olsen sagde:

— *Det var vist min bedre Kondition, der afgjorde det og saa min Optimisme, tror jeg nok, jeg kan sige. Selv da det for alle saa haabløst ud, sagde jeg til mig selv: — Du har ikke tabt endnu... og det havde jeg jo altsaa heller ikke.*

Nye Mestre fik man i Mixed-Double, hvor Tage Madsen S. I. F. & Kirsten Thornhvor Tage Madsen S. I. F. & Kirsten Thornhvor Tage Madsen S. I. F. & Kirsten Thornh

Tre fra Provinsen fik Badmintonmesterskabet

Skønt Tage Madsen vandt to Mesterskaber, gik Stævnets Laurbær dog til „Isbjørnene" Jørn Skaarup & Preben Dabelsteen samt til Tonny Olsen & Agnete Friis

Mon man ikke efterhaanden vil indrømme, at det med *no shot* i Badminton er noget Pjat. Det skete ved Finalerne om Danmarksmesterskaberne i Badminton i Gaar, at Jørn Skaarup & Preben Dabelsteen fra Nykøbing F. paa et højst betydningsfuldt Tidspunkt af Kampen lavede de to tydeligste no shot'er, som man kan faa at se, men de domtes ikke. Derved røg Tage Madsen & Carl Frøhlkes Chance.

Noget andet er, at Tage Madsen & Carl Frøhlke saamænd ikke havde fortjent denne Chance i den elvte Ti-

De to unge Badmintondamer, AGNETE FRIIS, Odense (tv.) og TONNY OLSEN, Gentofte, der kæmpede saa drabelig en Dyst.

ne. De havde spillet rigtig daarligt. De to Provinsianere „skød" klogt paa Carl Frøhlke naarsomhelst de kunde komme til det, og i Stedet for ustandseligt at søge at returnere haardt, hvilket er det, Carl Frøhlke kan, forsøgte han at spille blødt, og det magter han ikke. Tage Madsen blev hurtigt „hylet ud af det", og naaede slet ikke det Spil, han kan præstere.

Sejren var populær

Skaarup & Dabelsteens Sejr var populær. De to præsenterede sig som islandske Bjørne. De havde Kræfter og Kondition som Bamser, men ogsaa større Hurtighed end Bjørne almindeligvis har. Da de først fik smidt de mange Sweaters, de havde pakket sig ind i, saa viste de deres Dygtighed — og imponerede kolossalt. Efter at Tage Madsen & Frøhlke havde ført med 3—0, kom Skaarup & Dabelsteen foran med 13—6, og vandt 1. Sæt 15—8. I 2. Sæt var Provinsianerre foran med 11—4, men saa var det, at Tage Madsen præsterede det Kunststykke i een Serve at naa op paa 11. Provinsen kom foran med 12—11, men saa indtraf den første Dommerfadæse. Var der blevet dømt, som der skulde, havde Tage Madsen & Carl Frøhlke haft 12—13 og fortsat Serve. Senere gentog Historien sig, og atter gik det ud over Københavnerne. Og Sættet endte 15—11 til Provinsen.

Men Mesterskabet skal være Skaarup & Dabelsteen saa vel undt. De er to friske, unge Mænd, begge 20 Aar gamle. Badmintonsporten har Gavn af, at der kommer nye Navne frem. Men Skaarup & Dabelsteens Makkerskab er desværre allerede brudt. Skaarup bliver paa sit Petroleums-Kontor i Nykøbing, men Dabelsteen er flyttet til København for at studere Jura, og skal nu spille for Frederiksberg Badminton-Klub. De havde haabet, men ikke troet paa deres Chance.

— Vi var jo ved Badmintonforbundets Jubilæumsforestilling i Fjor inviteret til København for at møde Børge Frederiksen & Jesper Ele, fortalte Dabelsteen — men det blev en værre Fiasko. Vi fik lusterlige Klø. Den Kamp vilde vi gerne rehabilitere os for. Og saa i Januar besluttede vi at deltage i Skovshoved-Turneringen, og da tabte vi først efter tre haarde Sæt i en Semi-Finale netop til Tage Madsen & Carl Frøhlke. Det Resultat gav Blod paa Tanden. Og da vi saa i de indledende Kampe denne Gang slog baade Gunnar Holm & Jan Schmidt og Jesper Ele & Børge Frederiksen, jo—e, saa tror jeg nok alligevel, at vi haabede.

Nok det Mesterskab, Tage Madsen sikrest havde regnet med

Paa Grund af dette Nederlag blev Tage Madsen ikke 3-dobbelt Mester. Hvis han selv havde regnet med den Mulighed, vilde han nok paa Forhaand have nævnt Herre-Doublen som den sikreste Sejr. Men to Mesterskaber vandt han. I Single over Poul Holm, Gjentofte, med 15—8, 15—5. Poul Holm førte 6—2 i 1. Sæt og 3—0 i 2. Sæt, men kom saa altsaa ikke stort videre.

— Der er intet at stille op imod Tage Madsen, sagde Poul Holm. — Hans Sikkerhed er fantastisk. Jeg synes, jeg kan flere Slag, end han, men han er sikker, og han naar alt. Man slaar et fint Slag og tror, at nu har man da scoret et sikkert Point, og saa faar man alligevel Bolden i Hovedet igen. Naar han taber en Kamp herhjemme, kan det kun være i Double, og saa er det fordi Makkeren er for svag. . . .

Tage Madsen vandt ogsaa Mixed-Double sammen med Kirsten Thorndahl, A. B. C. Det var en højst forunderlig Kamp. Man kunde have nøjedes med sidste Sæt. Kun i det blev der Kamp. 1. Sæt vandt Jan Schmidt & Jytte Thayssen med 15—4, med 2. Sæt gik endnu mere overlegent til Kirsten & Tage med 15—1. Saa kæmpede de i 3. Sæt, indtil Tage Madsen & Kirsten Thorndal vandt det med 15—10. Det var Tages Sejr. Saa ubetinget. Men det var Kirsten Thorndahls første „rigtige" Danmarksmesterskab. De andre har „bare" været Junior-Danmarksmesterskaber. Og dundrende talentfuld er hun. Men naar man spiller Mixed-Double med Tage Madsen, gælder det om at være — passiv! Og Frk. Kirsten vilde bestille noget! Derved røg adskillige Points. Jytte Thaysen svigtede. Hun holdt slet ikke, hvad hun havde lovet ved sit ypperlige Spil i de indledende Kampe, da Parret slog baade Agnete Friis & Jørn Skaarup samt Poul Holm & Aase Jacobsen.

Dame-Doublen var slet ingen Kamp. Tonny Olsen, Gjentofte, & Agnete Friis, Odense, slog med 15—5, 15—1. Aase Jacobsen & Gitte Rostgaard Frøhne. Det var Frk. Gitte, der ikke rigtigt fandt sig til Rette i Selskabet.

To Damer, der forstod at kæmpe

Men Kamp var der derimod i Dame-Singlen, og i den var det Makkerne fra Dame-Doublen, Tonny Olsen og Agnete Friis, der var „Fjender". Den Kamp og saa Herre-Doublen, det var Stævnets Matcher. Agnete Friis vandt 1. Sæt med 11—9. Bogstavelig talt maaede de sig frem ved paa Skift at vinde en enkelt Bold. 2. Sæt fik Tonny Olsen med 11—9. Her førte Frk. Tonny stort i Begyndelsen, men mistede Terræn, og kom i Knibe til Slut, men vandt altsaa dog alligevel. Og saa 3. Sæt. Det kom til at staa 3—3 og 9—3 til Agnete Friis. Hun havde vundet. Der var ingen Tvivl. Men — om Forladelse! De skulde have set Tonny Olsen tage sig sammen. Minsandten om hun ikke naaede op paa 9. Agnete Friis forlangte tre Bolde ekstra, men Tonny Olsen vandt dem alle, og fik Sættet med 12—9. Og saa var det dejligt at se Agnete Friis tage Skuffelsen og Nederlaget — som et Mandfolk, eller som Mandfolk ikke altid forstaar det. Hun holdt Smilet paa Ansigtet, og der var Hjertelighed i hendes Lykønskning. En frisk og dejlig Idrætspige helt igennem. Og forøvrigt havde hun ogsaa Grund til at være stolt. For hun havde i allerhøjeste Grad truet Tonny Olsen, hvad de fleste slet ikke havde troet hende i Stand til.

Provinspar slog Tage Madsen og Carl Frøhlke

Tonny Olsen og Tage Madsen Singlemestre for 7. Gang. Agnete Friis førte 9–3 i 3. Sæt mod Tonny Olsen

PROVINSEN scorede en stor Triumf ved Danmarksmesterskaberne i Badminton i Gaar, da det unge Par fra Nykøbing F., den store kraftige Preben Dabelsteen og Landsholdsreserven Jørn Skaarup, sensationelt besejrede de syvdobbelte Danmarksmestre Tage Madsen og Carl Frøhlke saa klart som 15—8, 15—11. Aldrig tidligere er et Herre-Double-Mesterskab gaaet til Provinsen, og det var ligevel, at ogsaa Dame-Singlen var havnet uden for København, idet Agnete Friis i Dagens bedste Kamp, Dame-Singlen, førte 9—3 mod Tonny Olsen, der alligevel med en imponerende Kraftpræstation vandt Sættet 12—9

Det var syvende Gang, Tonny Olsen vandt Danmarksmesterskabet, og dermed tangerede hun Ruth Dalsgårds Rekord. Tonny Olsens Præstation er imponerende, da Konkurrencen inden for Damernes Rækker er betydeligt haardere nu, end da Ruth Dalsgård vandt sine første Mesterskaber. I Herre-Single sejrede som ventet Tage Madsen over Poul Holm, og ogsaa for hans Vedkommende var det det syvende Mesterskab i Single.

Kirsten Thorndahl Mester for første Gang

Den lille søde Kirsten Thorndahl fik sit første Mesterskab, idet Tage Madsen, S.I.F., og hun vandt Mixed Double-Finalen over de sidste tre Aars Mestre, Jan Schmidt og Jytte Thayssen, og endelig vandt Tonny Olsen & Agnete Friis i Dame-Double over det unge Par Aase Jacobsen & Gitte Rostgaard Frøhne, G.B.K. Tre Mesterskaber skiftede saaledes Hænder, idet kun Tage Madsen og Tonny Olsen i Single generobrede Titlerne.

Herre-Singlen var første Kamp, og her mødtes Tage Madsen, S.I.F., og Poul Holm, G.B.K. Endnu en Gang gjorde Tage Madsens store Sikkerhed og Kamprutine sig gældende, og selv om Poul Holm præsterede mange smukke Enkeltheder og især i første Sæt flere Gange havde Overtaget, kunde han ikke i de afgørende Øjeblikke sætte ind med samme Koncentrationsevne som Danmarksmesteren.

Resultat: Tage Madsen, S.I.F.—Poul Holm, G.B.K., 15—8, 15—5.

Med en sammenbidt Energi og Fighterevne spillede *Agnete Friis*, Odense, i Dame Singlen mod Tonny Olsen ganske som om hun vilde vise, at hun kan spille, og vort største Kompliment: *Det er længe siden, den charmerende Odensedame har spillet saa godt som i denne Kamp.* Ikke alene forekom hun hurtigere paa Banen end tidligere, men hendes glimrende maskerede Slag gennemførtes med største Akkuratesse, og hun vandt mange Bolde paa denne Maade. Tonny Olsen forekom „lidt ude af den" i visse Perioder, og syntes ikke rigtig at befinde sig godt paa den nye Bane, men Kampen blev gennemgaaende velspillet, og Agnete Friis var saa nær Mesterskabet, som man kan tænke sig. Hun vandt første Sæt 11—9 og var i andet Sæt i Spidsen naaet op paa a 9, efter at Tonny Olsen havde været i Spidsen 5—2 og 8—4, men i de sidste afgørende Dueller var hun for træt til rigtig at kunne bide sig fast, og Tonny Olsen vandt Sættet 11—9. Efter de to Minuters Pause kom Agnete Friis paany stærkt og naaede i Spidsen 8—2 og 9—3 og alt syntes oplagt.

En Kraftpræstation

Kun to Bolde manglede der i at Mesterskabet var hjemme, men med en Kampvilje, som imponerede kom Tonny Olsen fra den tilsyneladende haabløse Situation og fightede sig gode vigtige Point hjem. Billedet vendte sig. Agnete Friis, der var startet meget sikkert, blev usikker, hvorimod Tonny Olsen systematisk spillede Modstanderen kort og langt og naaede op paa a 9, for derefter at vinde Omspillet 12—9. En Kamp, som begge Damer havde stor Ære af.

Resultat: Tonny Olsen, G.B.K. — Agnete Friis, Odense, 9—11, 11—9, 12—9.

Det var uden at forklejne *Kirsten Thorndahl* den sikre *Tage Madsens* Indsats, der skaffede Parret Sejren i Mixed Double mod *Jan Schmidt og Jytte Thayssen.* I første Sæt viste intet, at Parret vilde vinde. Schmidt og Jytte Thayssen naaede som en Stormvind op paa 15—4. Men saa skete det uventede, at *Tage Madsen og Kirsten Thorndahl*, der fandt hinanden i Sammenspillet, rushede sig andet Sæt til 15—1, efter at have ført 13—0. Tredje Sæt blev mere lige, men hverken Jan Schmidt eller Jytte Thayssen spillede helt overbevisende

Resultat: Tage Madsen og Kirsten Thorndahl, A.B.C. — Jan Schmidt og Jytte Thayssen, S.I.F., 4—15, 15—1, 15—10.

Dame Doublen blev en tam Forestilling, idet de unge *Aase Jacobsen og Gitte Rostgaard Frøhne* intet kunde stille op mod *Tonny Olsen* og *Agnete Friis*, der vandt 15—5, 15—1. Som sidste Kamp kom Sensationen, hvor *Jørn Skaarup og Preben Dabelsteen*, Nykøbing Falster, spillede en stralende inspireret Kamp mod Tage Madsen og Carl Frøhlke og vandt 15—8, 15—11. Jørn Skaarup var Vinderparrets Tekniker og Taktiker, medens Preben Dabelsteen, der i den flotteste Nichols-Stil spillede med fire Sweaters, som han smed efterhaanden som han blev varm, supplerede ham fortræffeligt. Carl Frøhlke spillede en svag Kamp, medens Tage Madsen i første Sæt forsøgte at holde sammen paa Stumperne. I andet Sæt blev han trukket ned af Makkerens Usikkerhed. *Ib.*

Sensationen kom fra Nykøbing F.

Danmarksmestrene i Badminton gennem mange Aar, Tage Madsen og Carl Frøhlke, slaaet af Jørn Skaarup og Preben Dabelsten, Nyk. F.

Tage Madsen og Tonny Olsen blev Dobbeltmestre ABC fik sit første Danmarksmesterskab

SLUTKAMPENE i KB-Hallen om Danmarksmesterskaberne i Badminton bør for en Gangs Skyld paa en virkelig Sensation. Danmarksmesterene i Herre Double gennem mange Aar, de to Skovsere Tage Madsen og Carl Frøhlke, maatte i Gaar strække Gevær overfor de to Provinsmestre fra Nyk. F. Jørn Skaarup og Preben Dabelsten, der vandt i to Sæt. Og aldeles fortjent. Begge gaar de frisk til Sagen, og begge kan hele Repertoiret for Bamintón-Eliten — maaske forekommer Jørn Skaarup en lille Streg bedre end den lange Preben Dabelsten, der vakte Munterhed i Finalens første Sæt ved at smide den ene store uldne Trøje efter den anden.

Hvorledes Danmarksmestrene blev slaaet

Tage Madsen og Carl Frøhlke kan nikke genkendende til Nykøbingensernes Spil. Netop saadan spillede Skovser-Matadorerne selv for 5—6 Aar siden, Angreb og Angreb, glimrende smashes, fænomenalt Netspil, ringe Fejlprocent og et Kendskab til hinanden paa Banen, som gjorde dem meget svære at passere. Ogsaa Tekniken og Hjernen var i Orden, og saa vidt det var gørligt, lagde de Spillet paa Carl Frøhlke, som trods hæderlige Bestræbelser maatte blive den lille under det haarde Pres. Tage Madsen stred det bedste, han kunde, men formaaede ikke at vende Skæbnen til et gunstigere Resultat,

Vi tager denne sensationelle Dyst først. Tage Madsen, der havde spillet to Kampe i Forvejen, var maaske en Smule handicappet i Forhold til de tre andre paa Banen, da han stillede op til Slutkampen i Herre Doublen sammen med sin gamle Makker, Carl Frøhlke, mod Jørn Skaarup og Preben Dabelsten. Der var haard Kamp i første Halvdel af 1. Sæt, hvor det stod a 3, a 4, a 5 og a 6. Saa gik Nykøbingenserne frem, og Tilskuerne, der omtrent var faldet i Søvn under Dame Double Finalen, begyndte at vaagne op og blive opmærksomme. Skaarup og Dabelsten forcerede til 10—6 og 13—6 og sluttede Sættet efter lidt haardere Kamp 15—8.

I 2. Sæt kom de meget hurtigt i Spidsen til 11—4, og alt tegnede til Skovsernes totale Nedsabling. Men Tage Madsen havde nær vendt Billedet. Han koncentrerede sig, som kun han kan, trak sin Makker med i Offensiven og naaede at udligne til a 11! Saa var der voldsom Kamp om de følgende Bolde. Nykøbingenserne gik op til 13—11, og her undlod Dommeren at dømme no-shot til Fordel for Skovserne. Der var no-shot, og det kunde have givet Skovserne en Chance paa dette afgørende Stadium af Kampen. Nu scorede Skaarup og Dabelsten de to sidste Points og tog Sættet 15—11.

Match: Jørn Skaarup—Preben Dabelsten 15—8, 15—11.

Det er Provinsens første Double-Danmarksmesterskab.

Tage Madsen vandt let, Tonny Olsen med Besvær

Tage Madsen vandt atter Mesterskabet i Herre Single. Han slog Poul Holm, GBK, saa stort som 15—8, 15—5. Poul Holm var i 1. Sæt i Føring 6—3. Tage Madsen placerede paa dette Tidspunkt sine Bolde for yderligt, men efter a 6 kunde Poul Holm ikke følge med mere. Tage Madsens maskinmæssige Sikkerhed var imponerende. I 2 Sæt var Poul Holm forholdsvis hurtigt nedspillet.

Der var derimod haard Kamp om Mesterskabet i Dame Single mellem Tonny Olsen, GBK, og Agnete Friis, Odense. Den hurtige Tonny Olsen havde som sædvanlig svært ved at komme i Gang, og den smukke Odense-Pige med sit langt kraftigere Spil scorede mange Points paa sine smashes. Det stod a 4, a 5, a 6 og a 9, og Agnete Friis valgte at spille ligeud til 11. Hun scorede de to sidste Points og tog Sættet 11—9.

I 2. og 3. Sæt havde Tonny Olsen faaet Hold paa sit Spil. Med mesterlig Koncentration og kold Hjerne lagde hun Tekniken an paa at lokke den tungere Modstander frem til Nettet og køre hende træt, og det blev atter a 9. Igen valgte Agnete Friis at spille ligeud, men denne Gang var det Tonny Olsen, der nappede de to sidste Points og dermed Sættet 11—9.

I 3. Sæt var Agnete Friis i Føring 9—3, men Tonny Olsen er Tonny Olsen, hun gav ikke op — og udlignede til a 9! Derefter vandt hun de tre Ombolde og tog Sættet 12—9.

Match: Tonny Olsen 9—11, 11—9, 12—9. En glimrende Kamp.

De to resterende Doubler

Mixed Double Finalen gik til Tage Madsen, SIF, og Kirsten Thorndahl, ABC, og skaffede derved Amager Badminton Club det første Danmarksmesterskab. Jan Schmidt og Jytte Thayssen blev slaaet 4—15, 15—1, 15—10. Kirsten Thorndahl var svag i 1. Sæt, lidt bedre i de to næste, men Sejren var Tage Madsens. Han var allevegne paa Banen. Jan Schmidt og Jytte Thayssen havde nærmest en walkover i 1. Sæt, hvor de efter a 4 tog Sættet 15—4, men i 2. Sæt vendte Tage Madsen Billedet. Han og Kirsten Thorndahl var fremme ved 13—0, før Modstanderne fik det første — og eneste — Point.

I 3. Sæt var Kampen haardere. Jan Schmidt havde sit bedste Spil fremme, men Jytte Thayssen er blevet for passiv i den seneste Tid. Efter a 4 og a 7 gik Sættet til Tage M. og Kirsten T. med 15—10.

Match: Tage Madsen og Kirsten Thorndahl 4—15, 15—1, 15—10.

Dame Double Finalen var jammerlig og søvndyssende. Tonny Olsen og Agnete Friis vandt over Aase Jacobsen og Gitte Rostgaard Frøhne, GBK, med 15—6, 15—1. De to Unge følte sig paa Forhaand slaaet og gjorde end ikke Forsøg paa alvorlig Modstand.

Stævnet, der ikke var særlig godt besøgt, indledes med en flot Indmarch af samtlige Deltagere i Turneringen, der alle fik DIF's Jubilæumsnaal overrakt. DBF's Formand, Leo Hendrichsen talte smukt for Dansk Idræts Forbund. dick.

Provinspar vandt sensationelt Badmintonmesterskab i Double

Tonny Olsen og Tage Madsen vandt i Single deres syvende Danmarksmesterskab

DET er svært at sige, hvad der var den største Præstation ved Badmintonfinalerne i Gaar i K.B.-Hallen. Enten Tonny Olsens straalende finish i tredje Sæt i Singlen mod Agnete Friis, der førte 9—3, eller Jørn Skaarup og Preben Dabelstens sensationelle Sejr over Danmarksmestrene Tage Madsen og Carl Frøhlke. Jeg tror, det bliver Provinsspillernes overbevisende Sejr, der bærer Prisen, ikke alene for selve Resultatet, men ogsaa for den dejlige uimponerede Maade, de to unge Mennesker gik til Opgaven paa.

Aldrig tidligere har nogen Provinsspillere opnaaet at blive Danmarksmester i Double. Det har bortset fra et enkelt Aar altid været Skovserne, der „har siddet" paa det fine Mesterskab, og saa kommer der pludselig to store Drenge fra Nykøbing Falster og næsten fejer de gamle, rutinerede Mestre ud af Banen. Det imponerede. Jørn Skaarup var den bedste af de to, teknisk er han gaaet meget frem og taktisk var han lige ved at være bedste Mand paa Banen, og det siger noget, naar Tage Madsen er med i Spillet. Preben Dabelsten supplerede sin Makker fortræffeligt og afgjorde ofte Bolden med sin brandhaarde smash samtidig med, at han var en Mester i at samle Tage Madsens Smashbolde op. De spiller godt sammen, og var kun enkelte Gange virkelig udplaceret. Carl Frøhlke var det svage Punkt hos Taberne. Han havde intet Bid i sit Spil og blev ofte udspillet, ligesom han forekom mere usikker end sædvanlig. Tage Madsen spillede ikke sit bedste Spil og blev trukket ned af Makkerens Usikkerhed i andet Sæt, hvor Skaarup og Dabelsten Point efter Point kravlede frem til Sejren. Skovserne gjorde forbitret Modstand, men havde ikke Heldet med sig, og — dømt efter dansk Sædvane — blev de forbigaaet flere Gange.

Fra Dysten i Single mellem Tage Madsen (i Forgrunden) og Poul Holm.

Den interessante Double-Revanche

Tage Madsen med svensk Mixed-Makker

ALLEREDE ved de aabne Badminton-Mesterskaber i Nykøbing F. paa Lørdag og Søndag faar man det i Badmintonkrese spændende Spørgsmaal besvaret om Provinsparret *Jørn Skaarup* og *Preben Dabelsten*, som forleden vandt Danmarksmesterskabet i Herre-Double, kan dokumentere deres Ret til Titlen, naar de i Nykøbing-Turneringen tørner ud mod *Tage Madsen* og *Børge Frederiksen*. Den Omstændighed, at Tage Madsen spiller med en anden end sin sædvanlige Partner *Carl Frøhlke* vil ikke, hvis det unge Nykøbingpar vinder igen, gøre deres Bedrift mindre. Tværtimod. Det kan jo ikke nægtes, at Tage i højere Grad end ellers var toneangivende i den mindeværdige Mesterskabskamp.

Tage Madsen.

— Kan De revanchere Dem, tror De? spørger jeg Tage Madsen.

— Vi maa vel have en Chance. Jeg vil dog paa ingen Maade skjule, at Mesterskabet faldt paa de rette Hænder. Taber vi igen, faar Indrømmelsen en ekstra Understregning. Jeg spiller for Resten Mixed med en ny Partner. Den talentfulde unge svenske Frøken Elsy Killyc. Hun er særdeles flink, men nogen Sejr venter vi ikke.

— Hvem spiller Frøhlke sammen med?

— Ham har Forbundet allieret Jesper Bie.

Det skal blive morsomt at se, hvordan Herre-Doublens Udfald bliver. Kampen kan næppe undgaa at vække Spænding.

Sensationsparret: Jørn Skaarup og Preben Dabelsten, Nykøbing Falster, der vandt over Mestrene Tage Madsen og Carl Frøhlke.

Ib Olesen og Kaj Hansen vandt over Danmarksmestrene

Badmintonklubbens aabne Mesterskaber

PAA Grund af det daarlige Føre havde der ikke indfundet sig saa mange Mennesker til Nykøbing F. Badminton Klubs aabne Mesterskaber, som der plejer, men de 500 Mennesker, der var mødt, fik dog mange gode Kampe at se og klappede tilfredsstillende.

Da Jørn Skaarup og Preben Dabelsteen skulde spille deres første Kamp i Herre-Double holdt Nykøbingklubbens Æresmedlem, Bankkasserer Chr. Qvaade Faber en lille Tale, hvor han takkede de to Spillere for deres Præstation ved at vinde Danmarksmesterskabet til derers Klub.

DAGENS SENSATION.

Den største Overraskelse var ganske givet Ib Olesen og Kaj Hansens Sejr over de nybagte Danmarksmestre Jørn Skaarup og Preben Dabelsteen, som blev slaaet i Kvartfinalen 12—15, 12—15. Vinderparret har i flere Aar staaet i Skygge af deres mere berømte Modstandere og har maattet nøjes med Andenpladsen, naar der blev spillet Turneringer, men i Gaar vandt de overbevisende og ikke nok med det: i Semifinalen havde de nær vundet over Jesper Bie og Carl Frøhlche, idet de førte med 14—8 i første Sæt og havde 6 Sæt Bolde uden dog at kunne score det sidste Points. Efterhaanden udlignede Modstanderne og vandt Sættet 17—16. Andet Sæt gik til Nykøbingparret 15—9, medens Københavnerne vandt det sidste 15—4. Det var saaledes en ganske udmærket Præstation af det unge Nykøbingpar, og selv om det var en Skuffelse for Jørn Skaarup og Preben Dabelsteen, saa skal det siges til deres Ros, at de tog det som gode Sportsfolk. Men Frænde er Frænde værst, og for Nykøbingklubben var det morsomt, at det var et Par af deres egne, der vandt over Mestrene.

TAGE MADSEN OG FREDERIKSEN OVERLEGNE I DOUBLE.

Som ventet gik Herre-Double til Tage Madsen og Børge Frederiksen, der dannede et meget stærkt Par. De vandt i Finalen med 17—14, 15—6 over Jesper Bie og Carl Frøhlche efter i Semifinalen at have vundet over Erik Friis og Poul Holm 15—1, 15—11.

JØRN SKAARUP OG ANNE LEHMEIER I FINALEN I MIXED-DOUBLE.

I Mixed-Double havde Jørn Skaarup faaet Anne Lehmeier, A. B. C., til Makker, og det viste sig om Lørdagen at være et udmærket Par, og de vandt over begge de to Par, der var udsendt af Dansk Badminton Forbund: Carl Frøhlche og Kirsten Thorndal og Jesper Bie og Tonny Olsen med henholdsvis 15—4, 15—6 og 15—9, 18—16, og var saaledes klar til Finalen. Det var en udmærket Præstation af Vinderne, naar man ved, at de to aldrig har spillet sammen. I Finalen skuffede begge Spillere dog og Poul Holm og Gitte Rostgaard Frøhne vandt 15—4, 15—11.

Tonny Olsen.

DAME-DOUBLE GAV OVERLEGEN SEJR.

Havde Tonny Olsen og Kirsten Thorndal lidt Skuffelser i Mixed-Double, saa viste de til Gengæld udmærket Spil i Dame-Double, hvor de vandt Finalen over Aase Svendsen og Inge Birgit Steffen Nielsen 15—3, 15—5.

PRÆMIEUDDELINGEN.

Efter Kampene samledes Spillerne til en lille Festlighed paa Hotel Baltic, hvor Formanden, Direktør Dabelsteen, takkede Svenskerne fordi de for første Gang startede ved de aabne Mesterskaber. De klarede sig forøvrigt godt uden at dominere. Desuden takkede Formanden Dansk Badminton Forbund, fordi det havde sendt Spillere og ligeledes alle de gæstende Spillere.

Heilbo fra Dansk Badminton Forbund lykønskede Nykøbing Badminton Klub med deres to Danmarksmestre, der havde stillet op selv med Risiko for at tabe og de havde vist sig som Sportsmænd af den rette Type. Desuden hyldede han Ib Olesen og Kaj Hansen for deres gode Præstation og beundrede Nykøbingklubben for den udmærkede Maade, hvorpaa den havde afviklet denne Turnering.

Den svenske Leder, Flamstad, lovede, at om et Par Aar vilde Sverige sende ikke fire men 20 Spillere til de aabne Mesterskaber i Nykøbing, og han udbragte et 4-foldigt Leve for Nykøbingklubben.

Efter at Præmierne var uddelt fik Carl Emil Jørgensen Ordet som Formand for Spilleudvalget i N. B. K. og han meddelte, at Billederne af Jørn Skaarup og Preben Dabelsteen vilde blive ophængt i Klublokalet, og desuden fik hver af de to Spillere overrakt en Dokumentmappe som Erindring om deres Danmarksmesterskab.

Tage Madsen led et sensationelt Nederlag

Han tabte til Jørn Skaarup i Badmintonmatchen København—Provinsen

Odense, Søndag.
POLITIKEN PRIVAT

FOR Tage Madsen, Dansk Badmintons ukronede Konge gennem en halv Snes Aar, er der aabenbart Uheld ved Hallen i Odense.

I 1939 tabte han til *Conny Jepsen* i de

Jørn Skaarup.

indledende Danmarksmesterskabskampe i Odense, og da *Provinsen* og *København* i Eftermiddag matchede samme Sted, mødte *Tage Madsen* sin Overmand i *Jørn Skaarup*, Nykøbing F., efter i den mellemliggende Tid overhovedet ikke at have tabt til nogen dansk Spiller. Cifrene i Skaarups Favør blev 15—12, 15—13.

I andet Sæt førte Tage Madsen 12—8, men den unge Falstring kom igen og tog Stikket hjem under stort Bifald. Sandheden i Ære spillede Tage Madsen under sin daglige Form, men det forklejner ikke Skaarups Indsats. Han fik sit egentlige Gennembrud i Oktober 1944, da han i O. B. K.s aabne Mesterskaber besejrede baade Jørgen Hansen og Børge Frederiksen, men i Dag fordunklede han Mindet om begge disse Præstationer.

Kbøenhavn vandt 8–3

I øvrigt vandtes Matchen af København med 8 Sejre mod 3. Men Provinsen havde den Triumf at vinde de tre vigtigste Kampe, nemlig foruden 1. Herresingle ogsaa 1. Damesingle, hvor Agnete Friis efter en svag Start helt havde Krammet paa Kirsten Torndahl, og 1. Herredouble, som blev en ny Triumf for de nybagte Danmarksmestre Jørn Skaarup og Preben Dabelsteen, Nykøbing F., der slog *Tage Madsen og Børge Frederiksen.*

Resultater:

De enkelte Resultater var i øvrigt:

Herresingle: Jørn Skaarup—Tage Madsen 15—12, 15—13, Børge Frederiksen—Poul Nielsen, Sorø, 15—2, 15—5.

Damesingle: Agnete Friis, Odense—Kirsten Torndahl 3—11, 11—8, 11—5, Gitte Rostgaard-Frøhne—Edith Nørgaard, Holbæk, 9—12, 12—9, 12—9.

Damedouble: Jytte Thaysen & Marie Ussing—Agnete Friis & Inga Hansen, Odense, 15—12, 11—15, 15—11, Kirsten Torndahl & Gitte Rostgaard-Frøhne—Inger Nielsen, Vejle, & Edith Nørgaard, Holbæk, 12—15, 15—11, 15—12.

Herredouble: Jørn Skaarup & Preben Dabelsteen—Tage Madsen & Børge Frederiksen 12—15, 15—10, 15—11, Poul Holm & Erik Friis, København—Kaj Hansen & Ib Olesen, Nykøbing F., 15—7, 18—13.

Mixed Double: Kirsten Torndahl & Tage Madsen—Agnete Friis & Jørn Skaarup 15—14, 15—4; Jytte Thaysen & Poul Holm—Inger Nielsen & Preben Dabelsteen 15—13, 15—14; Marie Ussing & Erik Friis—Inga Hansen & Mogens Felsby, Odense, 15—12, 15—13.

JØRN SKAARUP SLOG TAGE MADSEN I ODENSE

Københavnerne slog overlegent Provinsen i den aarlige Match København—Provinsen

AT Provinsens Badmintonspillere i den aarlige Match København—Provinsen i Odense Badmintonhal Søndag formaaede at vinde tre af de elleve Kampe, er ikke noget sensationelt, selv om de fleste vel paa Forhaand havde ventet, at Københavnerne vilde vinde 10—1 eller 11—0, men at *Tage Madsen* skulde være implicceret i to af de københavnske Nederlag, maa nok alligevel siges at være lidt af en Sensation.

Den fremadstormende Mand fra Nykøbing Falster *Jørn Skaarup* var Mand for at ordne Paragraferne, og under voldsomt Bifald slog han Tage Madsen, 15—12, 15—12, efter en meget haard, meget spændende og meget velspillet Match, hvor Københavneren ganske vist ikke helt var paa Højde med sig selv, men hvor Jørn Skaarup til Gengæld leverede det helt store Spil. Men Skaarup var ikke ene om at spille godt fra Provinsens Side. Ogsaa hans Makker i Double, *Preben Dabelsteen*, var særdeles godt spillende, og sammen vandt de over Tage Madsen og Børge Frederiksen efter en usandsynlig spændende og haard Kamp, 12—15, 15—10, 15—11. Det var særlig i denne Kamp Dabelsteen, der spillede konstant godt og bødede paa Skaarups enkelte Svaghedsperioder.

Endelig leverede Agnete Friis en udmærket Præstation Hun har ligget syg det meste af Ugen, men stillede alligevel op. I Singlekampen mod Kirsten Thorndahl virkede hun træt i første Sæt, som liden Kirsten vandt 11—3. I andet Sæt fejede hun den lille Amagerpige ud af Banen, 11—0, og 3. Sæt vandt hun saa sikkert som 11—4. Men desværre fik hun ikke ret god Hjælp af sin Klubkammerat Inga Hansen i Damedouble, hvor Jytte Thaysen og Marie Ussing vandt 15—12, 11—15, 15—11. Jytte Thaysen og Marie Ussing var omtrent lige gode, hvorimod Inga Hansen laa et Par Streger under de andre paa Banen

Ogsaa den unge Edith Nørgaard fra Holbæk spillede pænt, selv om hun maatte se sig slaaet af Gitte Rostgaard Frøhne, 9—12, 12—9, 12—9, og sammen med Inger Nielsen, Vejle, var hun lige ved at vinde 2. Damedouble over Kirsten Thorndahl og Gitte Rostgaard Frøhne, men det blev til et knebent Nederlag: 12—15, 15—10, 15—12

Men saa var det ogsaa Slut med god Provinsindsats, i de øvrige Kampe var Københavnerne meget overlegne og især i første Mixed-Double, hvor Tage Madsen og Kirsten Thorndahl havde forbavsende lidt Besvær med Jørgen Skaarup og Agnete Friis. I første Sæt naaede Parrene ganske vist til à 14, hvorefter Københavnerne vandt Sættet 15—14, men i andet Sæt var Provinsspillerne helt ude af Trit, og Tage Madsen, fint assisteret af Kirsten Tnorndahl, vandt 15—4.

Resultaterne:

Herresingle: Børge Frederiksen, K., over Poul Nielsen, P., 15—2, 15—5.

Damesingle: Gitte Rostgaard Frøhne, K., over Edith Nørgaard, P., 9—12, 12—9, 12—9.

Herredouble: Poul Holm og Erik Friis, K., over Kaj Hansen og Ib Olesen, P., 15—7, 15—13.

Damedouble: Kirsten Thorndahl og Gitte Rostgaard Frøhne, K., vandt over Inger Nielsen og Edith Nørgaard, P., med 12—15, 15—9, 15—9.

Mixed Double: Tage Madsen og Kirsten Thorndahl, K., over Jørn Skaarup og Agnete Friis, P., 15—14, 15—4. Poul Holm og Jytte Thaysen, K., over Preben Dabelsteen og Inger Nielsen, P., 15—13, 15—4. Erik Friis og Marie Ussing, K., over Mogens Felsby og Inga Hansen, P., 15—12, 15—12.

Poul Holm fik endelig Tage Madsens Skalp

Tage Madsen blev slaaet i to Sæt 15–8, 15–10 af Poul Holm efter en straalende Kamp

Stor Badmintonaften med Overraskelser og Spænding — Conny Jepsen tabte Sæt til Ove Eilertsen

Tage Madsen (til venstre) har ikke tabt Humøret trods Nederlaget til Poul Holm (til højre). Paa det andet Billede ses Marie Ussing og Agnete Friis, der spiller Double sammen, og som er saa godt som sikker paa at gaa i Finalen.

DER bliver ikke noget af det med saa stor Spænding imødesete Møde mellem Tage Madsen og Conny Jepsen i Badmintonspillernes store internationale Paasketurnering.

Danmarksmesteren Tage Madsen blev i Aftes ved de indledende Kampe i K. B. K.s Hal i Randersgade slaaet af Poul Holm i to Sæt, 15—8, 15—10. Det er første Gang Poul Holm, der i denne Sæson har været ubestridt Nr. to herhjemme efter Tage Madsen, faar Danmarksmesterens Skalp, men det er, til Trods for at man ikke har seedet Poul Holm som Nr. to, ikke nogen Tilfældighed, at det lykkedes ham denne Gang. Poul Holm er gaaet meget stærk frem i Single i Aar, mødte bl. a. Tage Madsen i Danmarksmesterskabernes Finale, og i Kampen i Aftes spillede han straalende, inspireret og med en klog taktisk Beregning, saa Modstanderen i saa godt som hele Kampen ustandselig var presset.

Uden at forklejne *Poul Holms* fremragende Præstation, maa det fortælles, at *Tage Madsen* ikke rigtig var sig selv. *En Spiller yder ikke bedre Spil, end Modstanderen tillader*, siger man ofte, og denne Sentens kan udmærket bruges i denne Forbindelse. Med en imponerende Evne lykkedes det fra første Minut Poul Holm at presse Tage Madsen, saa denne var henvist til defensivt Spil, der ofte var præget af Usikkerhed. Poul Holm vandt første Sæt 15—8 og havde den fordelagtige Føring i andet Sæt paa 10—2, men slæsede paa dette Tidspunkt nogle lette Bolde, saa Tage Madsen naaede op paa Positionen 8—12. Poul Holm fandt imidlertid sit gode Spil frem igen og kom frem 13—10 og vandt andet Sæt 15—10.

Conny Jepsen tabte Sæt

Poul Holms Sejr var ubestridt Aftenens store Overraskelse, men der var blandt de mange Kampe, der spilledes for tæt besatte Tilskuerpladser, adskillige, der bød paa baade Jævnbyrdighed og Spænding.

Saaledes lykkedes det en lille, talentfulde Ove Eilertsen at tage Sæt fra Conny Jepsen. Ove Eilertsen spillede et straalende andet Sæt, hvor han gav alt, hvad han havde i sig og vandt det spændende Sæt 17—16. Første Sæt vandt Conny Jepsen 15—5, men i andet Sæt for der en lille Trold op i Ove Eilertsen, der viste hele sit store Repertoire. Han kan spille den lille ABCer, men mangler endnu lidt „Krop" til at bryde afgørende igennem. Talent har han som faa, hele det tekniske er i skønneste Orden, men naar det endelig gælder, mangler han de ældre og større Spilleres fysiske Fordele.

Conny Jepsen kom saaledes stærkt igen i sidste Sæt, som han vandt 15—1, saa Slutresultatet blev 15—5, 16—17, 15—1. Men Oves intelligente Spil var en af Aftenens store Oplevelser. Conny Jepsen mødte paa sin Vej til Semifinalen Erik Friis, der i sin første Kamp havde besejret Jørgen Hansen. Erik Friis spillede godt og klogt, men den robuste „Stockholmer" var ham alligevel for smart og vandt 15—10, 17—14. Den anden Semifinale i nederste Halvdel vandt Jørn Skaarup over den unge Odenseaner Mogens Felsby 15—7, 15—9. Yderligere maa fra Singlekampene nævnes, at Jesper Bie havde stor Besvær med John Nygaard, og hans endelige Sejr var saa kneben som 12—15, 15—9, 15—10.

I Herre Single er man nu klar til Semifinalerne, der spilles i Dag Kl. 14

Den unge Ove Eilertsen, der tog Sæt fra Conny Jepsen.

Poul Holm mod Conny Jepsen

Spændende Kampe ved Semifinalerne i de aabne Danmarksmesterskaber i Gaar

VED Kampene i K.B.K.s Hal i Gaar var der ret godt besat paa Tilskuerpladserne, og de mange Mennesker blev Vidne til flere fornøjelige og velspillede Kampe.

Der lagdes for med Kampene i Herre-Single, og her vandt Poul Holm over Børge Frederiksen 15—10, 15—11, og Conny Jepsen over Jørn Skaarup 15—6, 6—15, 15—10. Efter Børge Frederiksens Spil i de indledende Kampe, hvor han blandt andet havde slaaet Jesper Bie 15—1, 15—3, havde de fleste regnet med, at han vilde vinde, selv om Poul Holm jo havde skabt den store Sensation ved sin Sejr over Tage Madsen.

Børge Frederiksen begyndte stærkt mod Poul Holm og viste her inspireret Spil. Han kom i Spidsen 5—2 og 8—4. Her koncentrerede Poul sig imidlertid og udlignede. Poul spillede her meget sikkert og naaede de utroligste Bolde. Han kom foran 13—9 og vandt Sættet 15—10. I andet Sæt begyndte Børge igen godt, og det saa ud til, at han vilde vinde. Han førte til 9, hvor Poul igen udlignede, og saa var det sket. Børge blev nervøs og fejlede de letteste Bolde. Det blev 12—9, og saa gik Poul Holm ud med 15—11.

Conny Jepsen kom i sin Kamp mod Jørn Skaarup paa meget haardt Arbejde, idet Skaarup spillede en ganske udmærket Kamp. De to Spilleres Spil lignede hinanden meget. Det var sjælden, at nogen af dem smashede. Drop og clear ustandseligt. Conny var den stærkeste i første Sæt. Efter at det havde staaet 5—5, tog han Resten og vandt Sættet 15—5, og det saa ud til, at han var en Klasse bedre. Men man tog fejl. Jørn spillede i andet Sæt noget af det bedste, der er set i Turneringen. Han lavede ingen Fejl, hans clears var nøjagtige, og hans Serve var meget bedre end i første Sæt. Han førte hele Tiden og vandt Sættet 15—6. Det saa du til, at Conny, der jo mangler den rigtige Træning i Stockholm, var træt, og man begyndte at ane Sensationen. I 3. Sæt kom Skaarup mægtigt i Gang og førte i en Haandevending 6—0. Ved 7 udlignede Conny imidlertid, og saa var det sket. Han begik ingen Fejl, tog det med Ro i Stedet for at forcere Spillet, og derfor vandt han. Det blev 13—8 og 15—10.

Kirsten Thorndal i stærk Single-Form

I Dame-Single spillede Tonny Olsen mod Kirsten Thorndahl og vandt 11—5, 11—12, 11—7, og Marie Ussing mod Agnethe Friis, der vandt 11—4, 11—6. Det var ventet, at Tonny vilde faa ret smertefrit Spil mod Kirsten Thorndahl, men Kirsten spillede paa Livet løs, og det lykkedes hende at vinde andet Sæt. Det er vist første Gang, hun har taget Sæt fra Tonny.

I den anden Kamp kom Agnethe Friis paa let Arbejde mod Marie Ussing, der slet ikke er i den rigtige Single-Træning. Agnethe Friis var aldrig truet. Hun havde Kampen i sin hule Haand og vandt begge Sæt klart.

Kirsten Thorndahl, A. B. C., og Tonny Olsen, Gentofte.

Danmarksmestrene Jørn Skaarup og Preben Dabelsteen i Finalen

I Herre-Double blev der spillet to udmærkede Kampe, som Tilskuerne sikkert var udelt tilfredse med, hvad angaar Tempo og Spænding. Jørn Skaarup og Preben Dabelsteen beviste, at deres Danmarksmesterskab ikke er nogen Tilfældighed. De slog Poul Holm og Børge Frederiksen 15—8, 2—15, 15—9. Baade Poul og Børge var trætte efter deres Single-Kamp, og der var egentlig aldrig Tvivl om Resultatet. Baade Børge og Poul havde bedt Turneringsledelsen om at maatte spille denne Kamp først, men havde faaet Afslag. Var det blevet bevilget, er der ingen, der véd, hvorledes det saa var gaaet. Dog maa man huske paa, at Jørn Skaarup jo ogsaa havde spillet en haard Single-Kamp forinden. Det maa Poul og Børge trøste sig med. Baade Skaarup og Dabelsteen var gode, og deres Indsats i Morgen vil blive fulgt med Spænding.

I den anden Herre-Double vandt Conny Jepsen—Erik Friis over Tage Madsen og Undertegnede 11—15, 15—10, 15—3. Her skal Erik Friis have den største Ros. Han var i Kanonform og naaede de utroligste Bolde. Conny kan være glad for hans Makkerskab.

I Damedoublerne gik det ganske normalt. Tonny Olsen—Kirsten Thorndahl vandt over Aase Svendsen—Inge Birgit Steffen Nielsen 15—7, 15—5, og Agnethe Friis—Marie Ussing over Anne Lehmeier—Gitte Rostgaard Frøhne 12—15, 15—4, 15—3. Inge Birgit Steffen Nielsen og Aase Svendsen kunde som ventet ikke gøre megen Modstand mod Tonny og Kirsten. Derimod var det en Overraskelse, at Anne Lehmeier og Gitte Rostgaard Frøhne kunde tage Sæt fra Marie og Agnethe.

I Mixed Double vandt Tage Madsen—Kirsten Thorndahl over Conny Jepsen—Agnethe Friis 15—11, 15—4, og Poul Holm og Marie Ussing over John Nygaard og Birthe Leopold, der jo sensationelt havde slaaet Børge Frederiksen og Tonny Olsen Lørdag Aften, med 15—3, 15—1.

Det var egentlig overraskende, at Tage og Kirsten vandt saa sikkert over Conny og Agnethe. Det kan Tage takke Kirsten for. Hun var fantastisk stærk og er absolut den bedste Mixed-Dame i Danmark i Dag. Conny kunde slet ikke finde ud af hende.

Poul Holm og Marie Ussing havde let Spil mod John Nygaard og Birthe Leopold. Det var ogsaa et utaknemmeligt Hverv for de to unge Spillere at skulle spille mod Poul Holm, der jo er en dreven Mixed-Spiller.

Poul Holm.

Jan Schmidt, Skovshoved IF.

Skaarup førte 6—0 i afgørende Sæt

Men Conny Jepsen vendte Slaget og møder i Dag Poul Holm i Finalen — Tage Madsen paa Retur for denne Sæson

Semifinalerne i den store internationale Badminton-Turnering i Gaar viste, at Toppen i dansk Badminton har faaet betydelig øget Bredde, uden tilsyneladende at have mistet det ringeste i Styrke. Og det var særlig glædeligt, at Fornyelsen bestod af ganske unge Talenter, som klarede sig saa godt, at man inden for Badminton-Sporten med Tryghed kan se Fremtiden i Møde.

Den øgede Jævnbyrdighed gav sig Udtryk i en lang Række 3 Sæts-Kampe, der vel gjorde Eftermiddagen lang, men som til Gengæld gav Tilskuerne Masser af Spænding og megen godt Spil. Begge disse vigtige Ting var ikke mindst fremherskende i Single-Opgøret mellem Turneringens i stigende Grad dominerende mandlige Skikkelse, Dansk-Svenskeren Conny Jepsen, Stockholm, og Jørn Skaarup, Nyk. F.

Skaarup begyndte meget usikkert og Conny Jepsen tog i en Haandevending 1. Sæt 15—5, men derefter byttedes Rollerne om, og det var Conny, der kørte paa „Pumperne" i 2. Sæt, saa Skaarup tog det 15—6. Det viste sig iøvrigt i Dagens Løb langt fra at være noget Særtilfælde, at Conny hvilede midt under Kampene. „Det er jeg nødt til, forklarede han selv, for jeg maa „lappe" paa min Kondition, der absolut ikke er, hvad den bør være."

Det gik dog ellers meget godt i Gaar.

Dommeren tog Point fra Skaarup

Det afgørende 3. Sæt i Singlen blev dramatisk. Skaarup førte 6—0, men kom i denne stærke Position ud for en kedelig Dommer-Fejltagelse, idet Dommeren dømte en Bold god til Conny Jepsen, skønt Conny havde sendt den et Par Centimeter udenfor Baglinien, derom er der slet ingen Tvivl. Men Dommeren holdt paa sit, og i Stedet for 7—0 maatte Skaarup lade Bolden gaa over til Modstanderen, som aabenbar havde faaet Gnisten og i en Haandevending udlignede. Skaarup kom foran igen 7—6, men derefter var det skæt, og i stigende Grad blev han usikker. Hans største Fejl var dels, at han ofte indlod sig i Netdueller, hvor ingen af de hjemlige Spillere kan hamle op med Conny Jepsen, dels at han skiftede fra lang til en kort halvhøj Serve, som Stockholmeren øjeblikkelig dræbte.

Conny Jepsen vandt 3. Sæt 15—10, men det var ubetinget en Kamp, begge havde stor Ære af, og Jørn Skaarup fik fastslaaet, at han i allerhøjeste Grad er paa Vej frem i første Række i Single herhjemme.

Poul Holms straalende Form

I Finalen skal Conny Jepsen møde Tage Madsen-Besejreren Poul Holm, der i Gaar slog Børge Frederiksen saa sikkert som 15—10, 15—11. I sidste Sæt førte Frederiksen 4—0 og 8—6, men fra 9—9 gik Poul Holm i Teten.

Begge havde virkelig gode Perioder, men Poul Holms utrolige Reaktionsevne gave en til Held grænsende Sikkerhed skaffede ham Overtaget. Selv hans specielle Slag med at vende Ryggen til og slaa mellem Benene lykkedes hver Gang. Det er ganske givet, at han aldrig har været saa god som nu, og stadig jubledе Publikum højst over hans Præstationer. Ofte er det endda, som om han ikke tager Spillet alvorligt nok, men alligevel naar han det hele, og han er denne Turnerings ubetinget bedste Dansker.

Conny Jepsen er selv klar over, at han i Slutkampen faar det mere hedt end hidtil i Turneringen, selv om det var slemt nok mod Skaarup i Gaar.

Kirsten Thorndal overraskede

I Damesingle havde Agnete Friis, skønt langsommere end nogen Sinde, uventet let Spil mod Marie Ussing, SIF, og vandt 11—4, 11—6, og det saa ud til, at den anden „Veteran", Tonny Olsen, ikke vilde faa større Besvær med Kirsten Thorndahl, ABC, idet hun vandt 1. Sæt med 11—5 og kom foran 8—4 i 2. Sæt, men saa kom det lille Amager-Talent pludselig. Hendes dræbende smashes hvinede utaleligt over Nettet, og hun fulgte alt godt op. Det blev 8—8 og 9—9. Der spilles tre Omboldе, og her fejlede først Kirsten Sætbold, hvorpaa Tonny Olsen slog Matchbold i Nettet, inden Kirsten tog Sættet 12—11. I det spændende 3. Sæt fulgtes de to Damer til 6—6, saa viste Tonny Olsens Evne til at koncentrere sig paany, medens Nerverne gjorde sig gældende hos Kirsten Thorndahl, men begge „pinte" dog hinanden godt med yderligt placerede Bolde etc., inden Tonny vandt 11—7 og dermed tog Stikket hjem 11—5, 11—12, 11—7. Det var en usædvanlig velspillet og varierende Damesingle.

Erik Friis voksede med Opgaven

Begge Herre-Doublerne blev 3-Sæts Opgør. Tage Madsen & Carl Frøhlke førte i en Haandevending 10—2 mod Conny Jepsen og Erik Friis, men maatte alligevel fighte for Sættet 15—11, og derefter vendte Lykken. Ganske vist kom Tage og Carl i 2. Sæt foran 7—5, men fra 8—8 maatte de slippe Taget. Conny Jepsen og Erik Friis vandt 16—10, og sidste Sæt tog de 15—8 efter Føring 8—0. Tage og Carls bedste var 7—10.

Kampen var helt og fuldt Erik Friis'. Han spillede herlig frigjort, opgav aldrig en Bold og naaede det utrolige. Han og Conny Jepsen supplerede i Tilgift hinanden fint, og man skulde snarere tro, at det var dem, der var et gammelt og prøvet Makkerpar fremfor Tage Madsen og Carl Frøhlke, der for tit gik fejl af hinanden. I øvrigt virkede Tage Madsen noget spilletræt, og der er ikke Tvivl om, at han er paa Retur for denne Sæson. Specielt ved Nettet havde han mange Fejlere.

Den anden Herre-Double blev ligeledes en Triumf for Sammenspillet, idet Danmarksmestrene Skaarup og Dabelsteen slog den nye Konstellation Børge Frederiksen og Poul Holm 15—8, 2—15, 15—9. I 2. Sæt hvilede de to Nyk. F.-Spillere tydeligt for at samle Kræfter til den afgørende „Spurt", der aldrig i 3. Sæt lod Tvivl om Udfaldet. Men det hjalp dem naturligvis meget, at Børge og Poul omtrent ved hver anden Bold stod og traadte hinanden over Tæerne.

Ungdommen mangler Rutine

I Damedouble kom begge de nye Konstellationer til kort, men viste mange pæne Ting og trænger blot til mere Rutine. Det ene af Parrene, Anne Lehmeier og Gitte Rostgaard Frøhne tog tilmed Sæt fra Agnete Friis — Marie Ussing, for disse vandt 8—15, 15—4, 15—3. Tonny Olsen og Kirsten Thorndahl slog Aase Svendsen og Birgit Steffen Nielsen 15—7, 15—5.

Endelig er der Mixed-Kampene. Her viste Tage Madsen sammenbidt Sejrsvilje i Kampen mod Conny Jepsen og Agnete Friis, hvor han spillede sammen med Kirsten Thorndahl. Det ligefrem lyste ud af ham, at een Finale vilde han i hvert Fald 1. og i væsentlig Grad takket være ham vandt Parret 15—11, 15—4. Agnete Friis og Conny Jepsen gik ikke godt i Spænd sammen.

I den anden Kamp ydede de 19-aarige John Nygaard og Birthe Leopold en betydelig bedre Indsats mod Poul Holm og Marie Ussing end disses Sejrscifre, 15—3, 15—1, tyder paa. Det gælder i det hele taget for dem, som for alle de øvrige nye Ansigter, at det ikke er sidste Gang, de har været fremme i Forgrunden . . . . heldigvis.

Finalerne spilles i Dag fra Kl. 14 i K.B.K.s Hal i Randersgade.

Cim.

Den rigtige Vinder

Conny Jepsen var Badminton-Turneringens bedste Spiller og lod sig ikke slaa ud af Skandalen med den ureglementerede Bane

Det var meget trist, at den ellers saa vellykkede internationale Badminton-Turnering skulde faa sin Afslutning skæmmet af, at Nettet var anbragt forkert, saa begge Single-Finalerne fik et ganske misvisende Forløb.

Og det var mærkeligt, at ikke een af Lederne og Eksperterne paa et tidligere Tidspunkt fandt ud af Misæren, for der var nok at blive mistænksom over, idet Spillet i begge Singler fuldstændigt faldt fra hinanden for den af de implicerede, der kom over paa den lange Banehalvdel. Man troede, det var Lyseis Skyld, og først da en Tilskuer gjorde opmærksom paa Forholdet, kunde alle se det.

Men paa det Tidspunkt var begge Singler desværre afgjort. Tonny Olsen havde slaaet Agnete Friis 11—3, 5—11, 11—2, og Conny Jepsen vundet over Poul Holm 12—15, 15—5, 15—8. Begge Vindere havde tabt Sæt paa den lange Bane, og hvad det betød, saa man bedst i det 3. og afgørende Sæt i Herre-Singlen, hvor Poul Holm fra den korte Bane beherskede alt og kom foran 8—2, medens Conny Jepsen derefter, da der var skiftet Side, tog 13 Bolde i Træk, væsentlig fordi Poul Holm ustandselig droppede i eget Net, da han af gode Grunde ikke beregnede, at Bolden skulde 60 cm længere end normalt for at komme over Nettet.

Ingen god Løsning

At Kampene under saadanne Forhold maatte faa et ganske unormalt og misvisende Forløb, siger sig selv, og Forbundets Ledelse traadte derfor omgaaende sammen for at se at finde en Udvej til at redde sig ud af den kedelige Situation. Helst vilde man have spillet Kampene om, men da det af Hensyn til de øvrige Finaler ikke kunde ske i Gaar og Conny Jepsen ikke kunde blive, fandt man paa et Kompromis, som begge Spillere indvilligede i, nemlig blot at spille det 3. og afgørende Sæt om. Nogen god Løsning var det ikke, men som Landet laa, maatte man acceptere den .... og den fik i hvert Fald det gode Udfald, at den bedste Mand vandt alligevel, idet Conny Jepsen sammenbidt og fightende tog Kampens 4. Sæt med 15—8, efter Føringen 10—1 og 14—5.

Conny er den bedste af os

Poul Holm tog det hele temmelig nonchelant, tog endog ikke sin Slipover af, og man havde klart og tydeligt Indtryk af, at han spillede præcis efter sine Ord, inden han gik ud til Omspillet, nemlig: Det Sæt skal Conny vinde!

— Var det Deres Agt ikke at vinde dette Sæt, spurgte B. T. bagefter Poul Holm.

— Conny havde jo vundet Kampen een Gang, og jeg synes, han fortjente at vinde, lod det lidt undvigende Svar, selvfølgelig ved man ikke, om jeg kunde have afgjort den ordinære Kamp i 2 Sæt paa en regulær Bane, men det er dog mit Indtryk, at Conny er den stærkeste af os. Han har lagt sit Spil en Del om, synes jeg, og er især meget omhyggelig med sine Bolde. Han var saa afgjort stærkere end nogensinde før ....

At Conny var den bedste, vil de fleste i K. B. K.s Hal skrive under paa. Han har mere Finish i sit Spil og er stærkere i Angreb end de fleste. Poul Holm virkede ærlig talt for ofte lidt sloset med sit Spil, men er imponerende uhemmet af Situationen, og hans Udtalelser tyder ogsaa paa, at han er en fin Sportsmand.

5 Aar efter —

Conny Jepsen var vældig glad for sin Sejr.

— *Det er morsomt efter 5 Aar at komme igen paa den Maade, sagde han, men jeg synes ikke, Toppen i dansk Badminton er helt saa god som i 41. Til Gengæld er Bredden jo betydelig, og det er vel ogsaa i Længden mere værd, da det netop oparbejder Styrken.*

— *Bliver De ved at være Stockholmer?*

— *Jeg tror det, men jeg er stadig dansk og har ikke søgt svensk Borgerskab.*

Damesinglen blev derimod ikke spillet om i Gaar. Tonny Olsen vilde ikke gaa med til blot at spille eet Sæt, men ønskede en hel ny Kamp, hvis der skulde spilles om, og det er et rimeligt Forlangende, selv om Tonny Olsen, at dømme efter de to Damers Form, ikke risikerede noget særligt ved det. Hvornaar Omkampen kan finde Sted, vides ikke. Muligvis bliver det først til Efteraaret, da det vil være generende for Agnete Friis' Tennisplaner, hvis hun skal holde sig i Badmintonform nogle Uger endnu.

En Malers Fejltrin

At Stemningen i Badminton-Ledelsen var totalt væk med det famøse Uheld, siger sig selv. Det var K. B. K.s Inspektør, der havde sat Nettet forkert op paa Anvisning af den Malermester, som havde malet Banen, men Skylden for Skandalen maa naturligvis falde tilbage paa Turneringsudvalget, der har Pligt til at undersøge, om alt er i Orden.

— Det var trist, at det netop var i denne fornemme Turnering, vi skulde have denne kedelige Lærestreg, udtalte Hans Hansen, havde det bare været i en af de mindre Turneringer, havde det været lettere at klare, end her, hvor vi maatte tage Hensyn til de tilrejsende Spillere. Men givet er det, at for Fremtiden vil næppe nogen forsømme at syne Banen, saa en Slags Mission har Fejlen udrettet, hvor beklagelig det end var.

Erik Friis havde fortjent bedre

Af de tre Doublekampe blev Herre-Doublen den bedste og bød paa langt haardere og bedre Bolddueller, end Dabelsteens og Skaarups Sejrscifre paa 15—13, 15—6 lader ane. Af Modstanderne var Erik Friis den bedste, og hans energiske Udfoldelser havde fortjent en bedre Skæbne end Nederlaget, men dels var hans Makker, Conny Jepsen, en Del usikker, formentlig paa Grund af svigtende Kondition, dels gik de to ikke nær saa godt i Spænd sammen som Danmarksmestrene, der er blevet en virkelig stærk Konstellation efterhaanden.

Dame-Doublen gik til Tonny Olsen & Kirsten Thorndal, der let afværgede Agnete Friis og Marie Ussing 15—10, 15—7, og i den afsluttende Mixed havde Tage Madsen & Kirsten Thorndahl heller ikke særligt Besvær med at klare Poul Holm & Marie Ussing, som blev slaaet 15—9, 15—7 efter at have ført 4—0 i 1. Sæt og 7—0 i 2. Sæt. Især i den sidstnævnte Position var det stærkt af Tage Madsen & Co. at tage 16 Bolde i Træk, væsentlig paa Tages haarfine Placeringer og vældige smashes, som Poul & Marie alt for ofte lagde op til med deres høje Bolde.

Det fremgik iøvrigt af Tage Madsens stærke Indsats, at i den ene Finale, hvor han var sluppet igennem, der skulde det ikke glippe for ham. *Cim.*

Conny Jepsen i Aktion under Kampen i Gaar.

Kampene blev annulleret, da Nettet var stillet forkert paa Banen

Kedelig Lederfadæse ødelagde Slutkampene i Badmintonturneringen

Singlekampe blev spillet, men senere annulleret – Conny vandt efter et nyt Sæt, medens Dame-Singlen spilles om senere

En kedelig Lederfadæse ødelagde Slutkampene om de første internationale Badmintonmesterskaber efter Krigen.

Efter at der var spillet de to første Kampe ved Finalestævnet i Gaar i K.B.K.s Hal — de to Singlekampe, som henholdsvis Tonny Olsen og Conny Jepsen vandt, blev det oplyst, at Nettet var placeret forkert, og at man desværre maatte annulere Resultaterne af de to første Kampe. Medens man ved et Kompromis klarede Herre-Singlen ved at spille et nyt tredje Sæt, som Conny Jepsen ogsaa vandt, blev Dame-Singlen udsat indtil videre, idet Tonny Olsen var uheldig at slaa sine Spillebriller itu, saa hun var ude af Stand til at spille én Gang til.

En Tilskuer fandt Fejlen

Dette pinlige Intermezzo var Aarsag til, at Eftermiddagen blev en Del mislykket for de mange Tilskuere, der paa ny havde fyldt K. B. K.-Hallen, og stort set blev det en svag Afslutning paa den ellers saa vellykkede Turnering. For at kunne rumme flere Tilskuerpladser i Hallen i Randersgade havde man arrangeret en interimistisk Bane paa langs, og en Malermester havde om Formiddagen malet en ny Bane op. Alt var tilsyneladende saare skønt, ingen fandt noget usædvanligt, men det viste sig senere efter de to første Kampe, at de to Netstolper, der bærer Nettet paa Midten af Banen, ved en ubegribelig Fejltagelse var placeret 60 cm fra Banens Midtpunkt. Dette var Aarsagen til, at den Spiller, der befandt sig paa den „lange Halvdel", ustandselig fejlede, uden at nogen kunde finde Aarsagen hertil, førend en af Tilskuerne pludselig tumlede ned til Dommeren og gjorde ham opmærksom paa den ureglementerede Bane.

Stort Paastyr og megen Diskussion .

Hvad skulde man gøre. Turneringsledelsen lukkede sig inde og diskuterede Sagen, hvorefter man hentede Spillerne, der var impliceret i de to Kampe, og sagde til dem, at Kampen blev annulleret, men da saavel Conny Jepsen som Agnete Friis skulde rejse umiddelbart efter Stævnet, havde man tænkt sig at løse den gordiske Knude paa den Maade, at det tredje Sæt i begge Kampene blev spillet om.

En utilfredsstillende Løsning

Denne Løsning er, naar det drejer sig om saa stor en Begivenhed, yderst utilfredsstillende Kampene blev annulleret og saa foreslaar man at spille et enkelt Sæt til endelig Afgørelse. For Herre-Singlens Vedkommende indvilgede Spillerne i dette Forslag, og Conny Jepsen vandt som nævnt Sættet med 15—8, men det vil i Realiteten sige, at Conny Jepsen har vundet Herre-Singlen i den internationale Turnering i — et Sæt 15—8.

Hvad siger International Badminton Federation

Det skal indrømmes, at Situationen var baade pinlig og vanskelig for Turneringsledelsen, men denne Løsning var ikke god, og det kunde være morsomt at erfare, hvilken Stilling International Badminton Federation tager i denne Sag, idet Turneringen spilles under I. B. F.s Auspicier. Tonny Olsen udtalte, at hun intet havde imod at spille Kampen om, men vilde ikke nøjes med et enkelt Sæt. Den første Kamp er annulleret, sagde hun, og saa maa der en ny Kamp til. Mærkværdig nok fandt enkelte af Lederne hendes Udtalelser for mærkværdige, men hendes Standpunkt var fuldt korrekt — og ganske ifølge Reglerne. Nu skete der det uheldige, at Tonny Olsen umiddelbart efter tabte sine Spillebriller, saa en ny Kamp i Dame-Singlen ikke kunde finde Sted. Den blev saa udsat til senere.

Det var svært, for næsten at sige umuligt, at finde frem til, hvem der havde Ansvaret. Men til syvende og sidst faar vel den arme Maler Skylden, selv om Formanden for Spilleudvalget, *Richard Heilbo*, der var meget ked af det skete, udtalte, at selvfølgelig maatte Turneringsledelsen bære Ansvaret.

Dame-Doublen var den bedste Kamp

Paa Grund af denne Fejl blev de to Singlekampe ikke gode. Den Spiller, der stod paa den lange Halvdel, tabte hele Tiden, og Spillet blev af en ringe Kvalitet. Derfor er det bedst at afholde sig fra en nærmere Kritik, men blot fastslaa, at Conny Jepsen, som vi ser her i København for første Gang i flere Aar, ikke har sat noget til i Styrke, selv om han i Stockholm ikke har nogen som helst Modstand. Han er stadig i Besiddelse af sine Fighteregenskaber og Hurtighed, og det var Synd, at man ikke fik set den store Kamp mellem Conny Jepsen og Poul Holm — mellem to vidt forskellige Spillere. Forhaabentlig bliver der senere Lejlighed dertil.

Dame-Doublen, det var et Opgør mellem *Tonny Olsen—Kirsten Thorndal* og *Agnete Friis—Marie Ussing*, blev Dagens mest underholdende Kamp, livlig, med godt Spil fra begge Sider. Førstnævnte Par vandt 15—10, 15—7. I Herre-Doublen gentog Nykøbing Falster-Parret *Jørn Skaarup* og *Preben Dabelsteen* Succesen fra Danmarksmesterskabsfinalen, idet Parret vandt over *Conny Jepsen* og *Erik Friis* 15—13, 15—6. Kampen vil ikke fordunkle tidligere Finaleopgør i Herre-Double, dertil virkede Conny Jepsen og Erik Friis' Anstrengelser for spagt. Conny Jepsen var træt efter de fire Singlesæt, og Erik Friis' Forsøg havde ikke rigtig noget Bid mod de robuste Danmarksmestre, der virkede stærke og godt sammenspillede. De viste, at deres Sejr i Danmarksmesterskaberne ikke var nogen ren Tilfældighed.

Endelig spilledes Mixed-Doublen, hvor *Tage Madsen*, der for en Gangs Skyld kun var med i en enkelt Finale, sammen med lille *Kirsten Thorndahl* vandt over en træt *Poul Holm* og en usikker *Marie Ussing*. Tage Madsen spillede energisk og sammenbidt og ydede en fortræffelig Præstation, smukt støttet af Kirsten; hvorimod Poul Holm og Marie Ussing ikke kunde faa et rigtigt Sammenspil frem. Til Trods for en Føring paa 7—0 i andet Sæt, kunde Parret ikke vinde Sættet, hvorimod Tage Madsen og Kirsten Thorndahl tog 15 Point i Træk — og dermed den fortjente Sejr, der lod paa 15—9, 15—7.

En anden Aarsag til den lidt mislykkede Eftermiddag var den stadige Prøven Bolde, som Spillerne Gang paa Gang afbrød Kampene for at foretage. Der skulde inden Kampene begynder ligge et stort Antal Bolde gennemprøvet og lige klar til at spille med, som, det er Kotyme i England og som det har været praktiseret herhjemme tidligere.

Man kan ikke byde Publikum denne ustandselige Afbrydelse, der er ganske meningsløs. *Ib.*

Vellykket og spændende Badminton-Jubilæumsstævne i Gaar —

De fornemme Gæste-Spillere samlede Dagen igennem op mod 500 Mennesker

Badmintonafdelingens Jubilæumsstævne i Tennishallen i Gaar fik et yderst vellykket Forlob og samlede Dagen igennem op mod 500 interesserede Tilskuere. Deltagerlisten omfattede ogsaa Navne, som nok var Interessen værd — og der var baade Formiddag og Eftermiddag mange spændende Kampe

Kirsten Thorndal fra Amager BC og Jan Schmidt, Skovshoved IF, havde i sidste Øjeblik maattet sende Sygemelding, og i Stedet mødte Inge Birgit Steffen Nielsen, København BK, og Børge Frederiksen, Gentofte BK.

Om Formiddagen mødtes i Damesingle Agnete Friis, Odense, der vandt over Birgit Rostgaard Frøhne, Gentofte BK, 11-4, 11-3. Inger Nielsen, Vejle vandt derpaa over Inge Birgit Steffen Nielsen 11-0, 11-1, og de to Damer, der hver havde vundet saa overlegent, mødtes om Eftermiddagen i Finalekampen, hvor Agnete Friis besejrede Inger Nielsen med 11-7, 11-4.

Fire af Jubilæumsstævnets Gæster. Øverst Tage Madsen, i Midten til venstre: Inge Birgit Steffen Nielsen, derefter Agnete Friis, Odense og nederst: Birgit Rostgaard Frøhne.

Resultatet af Indledningskampene i Herredouble blev: Tage Madsen—Carl Frøhlke over Thorkild Svante Andersson—Knud Nygaard 15-2, 15-7. Og derpaa: Poul Holm—Børge Frederiksen over Preben Dabelsten—Erik Thomsen 17-15, 14-15- 15-11. Om Eftermiddagen mødtes saa i den spændende og livlige Finalekamp Tage Madsen—Carl Frøhlke og Poul Holm—Børge Frederiksen. Tage Madsen og Carl Frøhlke sikrede sig Sejren ved at spille 7-15- 15-7 og 15-13.

Damedoublen havde ingen Indledningskamp. De fire deltagende Damer mødtes om Eftermiddagen, og Agnete Friis—Inger Nielsen vandt over Birgit Rostgaard Frøhne—Inge Birgit Steffen Nielsen 10-15, 15-9, 15-7.

Dagens bedste Kamp

I Mix Double spilledes om Formiddagen saaledes: Inge Birgit Steffen Nielsen—Tage Madsen over Inger Nielsen—Preben Dabelsten 15-13, 15-5. Derpaa Birgit Rostgaard Frøhne—Poul Holm over Agnete Friis—Børge Frederiksen 5-15, 15-9, 15-7.

Finalekampen om Eftermiddagen blev vel nok Dagens bedste og mest spændende Kamp. Kampen var særdeles jævnbyrdig. Inge Birgit Steffen Nielsen—Tage Madsen vandt med 15-13, 14-15 og 15-12 over Birgit Rostgaard Frøhne—Poul Holm.

Om Aftenen samledes Badmintonafdelingens Medlemmer med de fornemme Gæster paa Jørgensens Hotel, hvor Byraadets Præmier blev uddelt.

Conny Jepsen og Poul Holm.

Uventet Sejr i Herresingle

I Herresingle spilledes om Formiddagen saaledes: Tage Madsen, Skovshoved IF, over Thorkild Svante Andersson, Vejle, 15-4, 13-15, 15-6. Erik Thomsen, Nykøbing Falster BC, over Carl Frøhlke, Skovshoved IF, 16-18, 15-12, 15-2. Børge Frederiksen over Preben Dabelsten, Nykøbing Falster BC, 15-11, 15-11, og endelig Poul Holm, Gentofte BK, over Knud Nygaard, Hjørring BK, 15-12, 17-16. I Semifinalen, som ogsaa udspilledes om Formiddagen mødtes først Erik Thomsen med Tage Madsen. Erik Thomsen gav uden Kamp Tage Madsen Sejren, og i den anden Semi-Kamp besejrede Børge Frederiksen Poul Holm 15-9, 15-10. Det sidste Resultat var ikke ventet, og i hvert Fald havde mange glædet sig til at se Finalekampen staa mellem Tage Madsen og Poul Holm. Nu kom den imidlertid til at staa mellem Tage Madsen og Børge Frederiksen, der trods Træthed uventet slog Tage Madsen med 15-7, 15-7.

Carl Frøhlke fotograferet ved Badmintonhallen i Gaar.

KIRSTEN THORNDAHL, A. B. C.

Anerkendelse til Horsens Badmintonklub

For fint Arrangement af Stævnet i Søndags

Fabrikant *Knud Gloggengiesser*, Aarhus, sendes os følgende:

Som Repræsentant for Dansk Badminton Forbund og Jyllands Badminton Kreds havde jeg den Glæde at overvære Horsens Lawn Tennis Klubs Badminton Afdelings store Badmintonstævne i Søndags.

I dette Stævne, hvor saa godt som hele den danske Elite deltog, var der fra Horsensklubbens Side lagt et betydeligt tilrettelæggende Arbejde, og Sukces'en udeblev da heller ikke. Det var som at overvære Slutkampene for et paabent Mesterskab, som seks andre jydske Klubber i Sæsonens Løb har afholdt, kun virkede Spillerne ikke saa gennemtrætte, som det ellers ofte er Tilfældet ved den Slags Turneringer, hvor de Dagen i Forvejen skal igennem en lang Række mere eller mindre anstrengende Kampe.

Denne Invitationsturnering, som afholdtes i Horsens, er ellers noget i Retning af det ideelle, idet der ikke er flere Kampe end Spillerne til Stadighed kan yde deres bedste, hvilket ogsaa blev Tilfældet her, kun maatte man beklag, at det helt store Møde mellem Børge Frederiksen og Tage Madsen udeblev, idet sidstnævnte i den senere Tid har haft noget Vrøvl med sine Fødder, hvorfor han ikke kunde yde saa god en Indsats, som ventet. Hertil skal dog bemærkes, at han havde anmodet Horsensklubben om at slippe for at stille op i Single, men da man havde reklameret hermed og sammensat Pro Programmet ,var man ked af at afvige herfra, og overtalte Tage Madsen til alligevél at stille op, hvilket han da indvilgede i.

Af de andre Kampe skal fremhæves Herredoublen, der blev straalende spillet og var ligesm Mixeddoublen et sandt Fyrværkeri at overvære, og alle Tilskuerne fik her et Begreb om, hvordan Badminton kan spilles.

I det store og hele blev der ydet en god Indsats af alle Spillerne, som enhver, der havde blot en lille Smule Kendskab til Spillet maatte sande, og rent propagandamæssigt har det sikkert virket efter sin Hensigt.

Knud Gloggengiesser,
Formand for Jyllands Badminton-Kreds.

BÄST I BADMINTON, FRÄMST I FÄKTNING

Dubbelmästarinnan Carin Stridbeck får inspiration på Livrustkammaren

Hur får en flicka intresse för fäktning? Är detta »fredliga vapenskifte» överhuvudtaget en sport att rekommendera för spinnsidan?

Vi ställer frågorna till nya svenska mästarinnan Carin Stridbeck, som, är fylld av entusiasm för sin exklusiva idrott:

— Själv fick jag intresset väckt i skolan, berättar hon, där vi hade en skicklig fäktarinna i gymnastiken. Hon tyckte att jag skulle pröva hur det kändes och redan från första försöket greps jag av fäktningens tjusning. Och visst är fäktning en sport för flickor. Den fordrar koncentration, balans i kroppen, snabbhet och uthållighet — och jag är nog inte ensam om att tycka att det är en *vacker* sport.

Originellt nog är fröken Stridbeck svensk mästarinna också i badminton. De båda titlarna har inte varit lättköpta. Den blivande mästarinnan började för ungefär tio år sedan med både fäktning och badminton och det har varit en strävsam väg till toppen. Den första riktigt stora fäktframgången kom i somras under Falsterboturneringen, där bl. a. flera av de bästa danskorna deltog. Vid svenska mästerskapen nyligen bröt Carin Stridbeck Ebba Gripenstedts mångåriga segerrad. I badminton har den kvinnliga musketören tre dubbelmästerskap tillsammans med Tyra Hedvall — det första singelmästerskapet bärgade hon i år. Dubbelmästarinnan hinner också med att vara scoutledare och sin dagliga gärning har hon på Kungl. Livrustkammaren — kan man tänka sig en mera inspirerande miljö för en framgångsrik uppehållare av de förnäma traditionerna från Dumas odödliga musketörer Atos', Portos' och Aramis?

Två gånger i veckan tränar Carin Stridbeck fäktning och en gång i veckan hittar man henne i Badmintonhallen på Gärdet. De båda sporterna låter sig utmärkt väl kombineras, båda kräver — och ger! — snabbhet och smidighet.

Carin trivs bäst vid sin älsklingsmöbel, en praktpjäs som hennes farfar en gång hittade i en källare i Småland. Meningen var att den skulle användas till bränsle, men nu pryder den i stället mästarinnans hem.